



Register your  
new device on  
MyBosch now and  
get free benefits:  
[bosch-home.com/  
welcome](https://bosch-home.com/welcome)



# Glass blender attachment

## MUZ9MX2

|             |                     |                          |   |
|-------------|---------------------|--------------------------|---|
| <b>[cs]</b> | Návod k obsluze     | Skleněná nádoba na mixér | 7 |
| <b>[sk]</b> | Návod na používanie | Sklenená nádoba na mixér | 9 |





<https://digitalguide.bsh-group.com/?mat-no=8001215334>

**[cs]** Další informace a vysvětlení najdete on-line. Naskenujte QR kód na titulní straně.

---

**[sk]** Ďalšie informácie a vysvetlenia nájdete online. Naskenujte QR kód na titulnej strane.

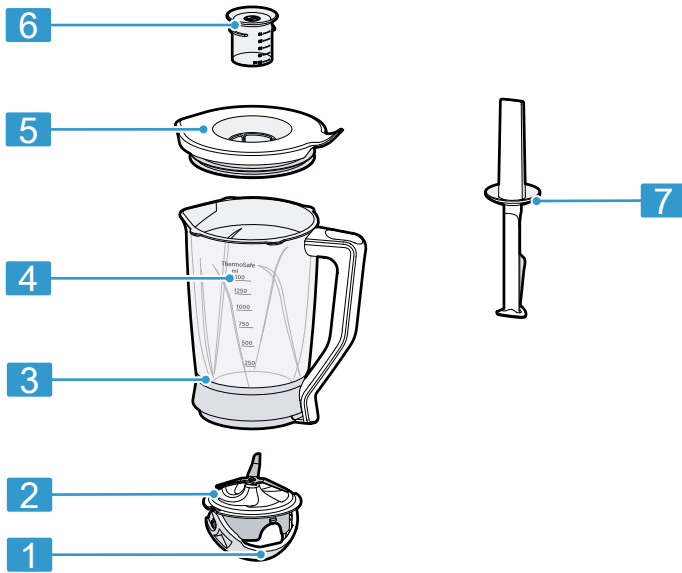

1

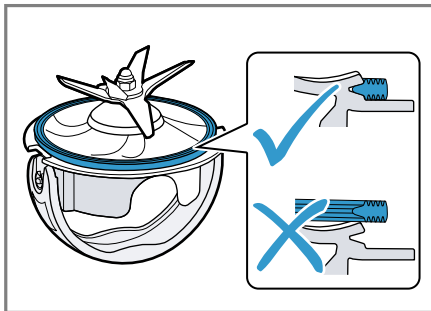

2

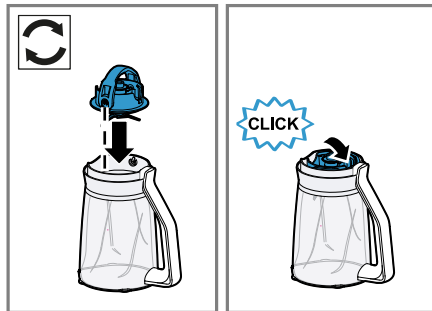

3

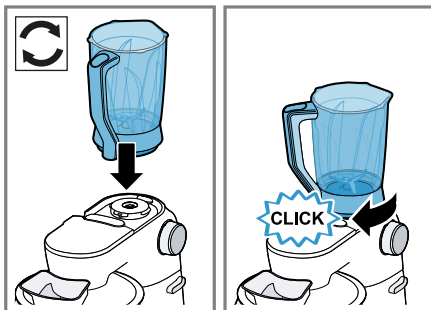

4



5

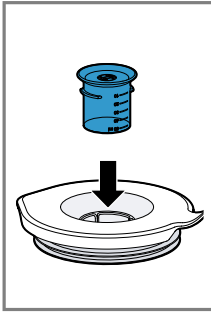

6

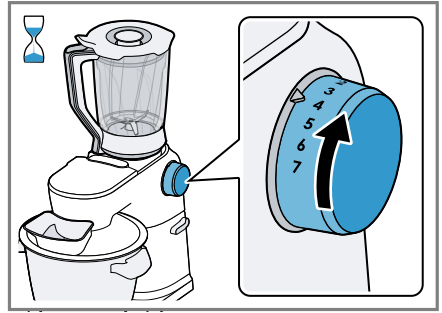
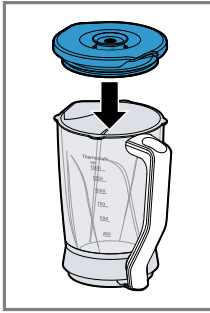

7

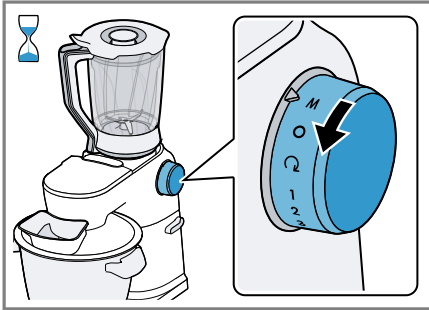

8

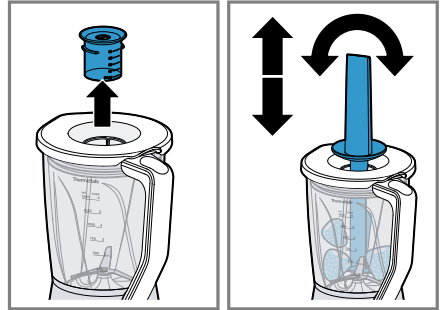

9

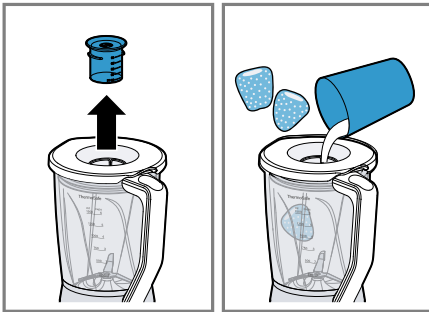

10

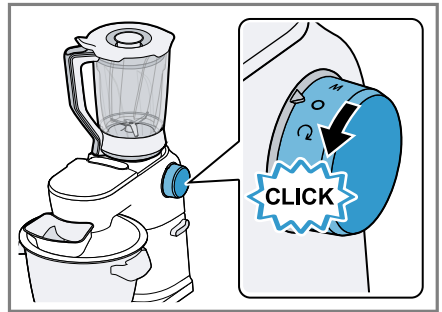

11

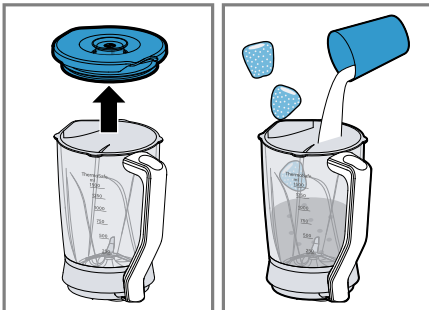



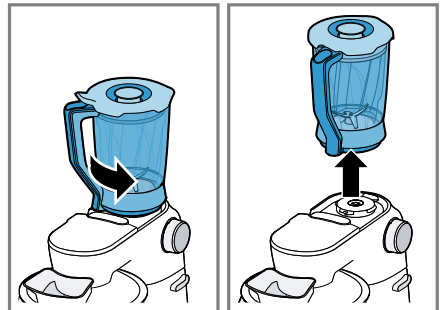

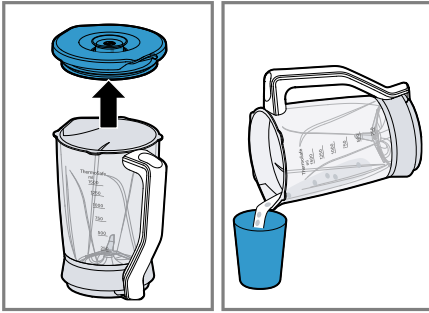

12



13



14

|   |   |   |   |   |
|---|---|---|---|---|
|   |  |  |  |  |
|  |   |   | ✓   |   |
|  |   |   | ✓   |   |
|  |   |   | ✓   |   |

15

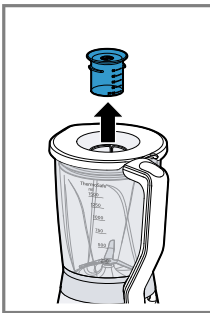

16

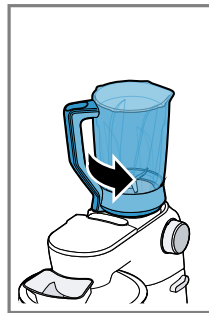
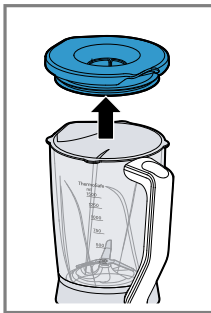



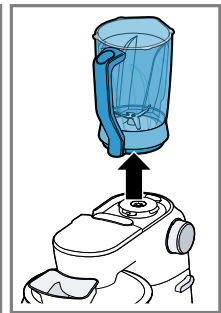



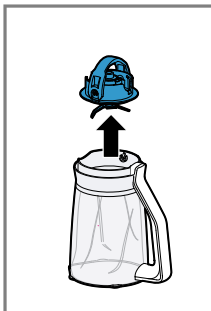



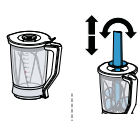















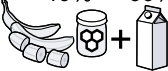

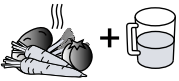

17

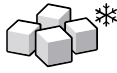

18

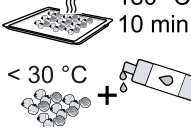

|    |   |  |  |  |  |
|--|---|--|--|--|--|
| 60% 40%<br>                          |  | <input checked="" type="checkbox"/> <input checked="" type="checkbox"/>          | 300-1300   | 7  | 45-120s  |
| 70% 30%<br>                          |  | <input checked="" type="checkbox"/> <input checked="" type="checkbox"/>          | 300-1300   | 7  | 45-120s  |
| 40% 60%<br>                          |  | <input checked="" type="checkbox"/> <input checked="" type="checkbox"/>          | 300-1500   | 7  | 45-120s  |
| 60% 40%<br>                          |  | <input checked="" type="checkbox"/> <input checked="" type="checkbox"/>          | 300-1300   | 7  | 45-120s  |
| 40% 60%<br>                          |  | <input checked="" type="checkbox"/> <input checked="" type="checkbox"/>          | 300-1500   | 7  | 20-30s   |
| < 70 °C<br>                          | <input checked="" type="checkbox"/> <input checked="" type="checkbox"/>           | 300-1000   | 4-7  | 30-90s   |  |
| 60% 40%<br>< 50 °C<br>           | <input checked="" type="checkbox"/> <input checked="" type="checkbox"/>           | 300-1300   | 7  | 45-90s   |  |
|                                  | <input checked="" type="checkbox"/> <input checked="" type="checkbox"/>           | 300-1300   | 7  | 45-90s   |  |
|                                  | <input checked="" type="checkbox"/> <input checked="" type="checkbox"/>           | 5-10x10g   | M  | 3-5x2s   |  |
| 180 °C<br>10 min<br>< 30 °C<br>  | <input checked="" type="checkbox"/> <input checked="" type="checkbox"/>           | 400  | 7  | 120s   |  |

## **Bezpečnost**

- Pečlivě si přečtěte tento návod.
- Dodržujte návod základního spotřebiče.

Příslušenství používejte pouze:

- s kuchyňským robotem konstrukční řady MUM9.
  - s originálními díly a příslušenstvím.
  - pro rozsekání kostek ledu.
  - k mixování a rozmixování.
  - k přípravě těst na palačinky, sorbetů, pomazánek, omáček a zmrzliny.
- ▶ Při čištění a vyprazdňování mixovací nádoby dávejte pozor na ostré čepel.
  - ▶ Čepelí se nikdy nedotýkejte holýma rukama.
  - ▶ Příslušenství nikdy nesestavujte na základním spotřebiči.
  - ▶ Příslušenství nasazujte a vyndávejte pouze v klidovém stavu pohonu a u odpojeného spotřebiče.
  - ▶ Nikdy nesahejte do nasazeného příslušenství.
  - ▶ Příslušenství nikdy nepoužívejte bez nasazeného víka.
  - ▶ Naplňujte maximálně 1000 ml horké nebo pěnící potraviny.
  - ▶ Při zpracování horkých potravin buďte opatrní.
  - ▶ Přes spotřebič se nenaklánějte.
  - ▶ Při plnění horkých tekutin do stolního mixéru buďte opatrní, náhle může unikat horká pára.
  - ▶ V mixovací nádobě nezpracovávejte potraviny o teplotě vyšší 70 °C.

## **Zabránění věcným škodám**

- ▶ Nezpracovávejte potraviny, které obsahují tvrdé části, např. kosti.
- ▶ Do mixovací nádoby nevsunujte žádné předměty, např. vařečky.
- ▶ Před použitím zkontrolujte, zda se v mixovací nádobě nenachází cizí tělesa.

## **Součásti**

Zde naleznete přehled součástí vašeho spotřebiče.

→ Obr. **1**

---

**1** Přídržný oblouk

---

**2** Nástavec s nožem EasyKlick s těsněním

---

**3** Mixovací nádoba

---

**4** Stupnice

---

**5** Víko s plnicím otvorem

---

**6** Odměrka

---

**7** Pěchovadlo

## **Zpracování potravin**

Postupujte podle obrázkových pokynů.

→ Obr. **2** - **14**

## **Čištění příslušenství a součástí**

- ▶ Jednotlivé součásti čistěte podle údajů uvedených v tabulce.

→ Obr. **15**

## Rozmontování příslušenství

Postupujte podle obrázkových pokynů.

→ Obr. **16** - **18**

## Recepty

Zde najdete výběr receptů, které byly vyvinuty speciálně pro vaše příslušenství.

### Přehled receptů

V tomto přehledu jsou uvedeny suroviny a kroky zpracování různých receptů.

→ Obr. **19**

- ▶ V mixovací nádobě nezpracovávejte potraviny o teplotě vyšší 70 °C.

### Poznámka

Omezení pro zpracování:

- Nedrťte přísady jako mandle, cibuli, petržel a maso.
- Mixování pomazánek, jako arašídového másla, kokosového másla nebo ořechových pomazánek, je možné jen s pečovací pomůckou.
- V mixéru nelze připravovat majonézu.
- Pevné potraviny míchejte s dostatečným množstvím tekutin.
- Práškové potraviny před mixováním smíchejte s dostatečným množstvím tekutin nebo je v tekutině zcela rozpuštěte. Práškové potraviny jsou např. cukr moučka, kakaový prášek, pražené sójové boby, mouka, proteinový prášek.

## Odstranění poruch

### Spotřebič nepracuje.

Mixovací nádoba není zajištěná.

- ▶ Nasadte mixovací nádobu na přístroj a otočte ji po směru hodinových ručiček tak, aby zaskočila.

### Spotřebič bzučí.

Nůž je zablokovaný nebo jde ztěžka.

- ▶ Otočný přepínač nastavte na 0.
- ▶ Odstraňte blokádu.

### Z nástavce s nožem vytéká tekutina.

Chybí těsnění mezi mixovací nádobou a nástavcem s nožem.

- ▶ Nasadte těsnění na nástavec s nožem EasyKlick.



## **Bezpečnosť**

- Starostlivo si prečítajte tento návod.
- Rešpektujte návod k základnému spotrebiču.

Príslušenstvo používajte len:

- s kuchynským spotrebičom konštrukčného radu MUM9
  - s originálnymi dielmi a príslušenstvom.
  - na drvenie kociek ľadu
  - miešanie a rozmixovanie,
  - na prípravu palacinkového cesta, sorbetov, nátierok, omáčok a zmrzliny,
- ▶ Pri čistení a vyprázdňovaní nádoby na mixovanie si dávajte pozor na ostré čepele.
  - ▶ Čepelí sa nikdy nedotýkajte holými rukami.
  - ▶ Nikdy nezostavujte príslušenstvo na základnom spotrebiči.
  - ▶ Príslušenstvo nasadzujte a odoberajte len vtedy, keď je pohon zastavený a spotrebič je odpojený.
  - ▶ Nikdy nesiahajte do nasadeného príslušenstva.
  - ▶ Príslušenstvo nikdy nepoužívajte bez nasadeného veka.
  - ▶ Naplňte maximálne 1000 ml horúcich alebo peniacich potravín.
  - ▶ Pri spracovaní horúcich jedál buďte opatrní.
  - ▶ Nenakláňajte sa nad spotrebič.
  - ▶ Pri nalievaní horúcich tekutín do stolného mixéra buďte opatrní, pretože z tekutín môže vystupovať horúca para.
  - ▶ V nádobe na mixovanie nespracúvajte horúce potraviny s teplotou nad 70 °C.

## **Zabránenie vecným škodám**

- ▶ Nespracúvajte potraviny, ktoré majú pevné časti, napr. kosti.
- ▶ Nezavádzajte do mixovacej nádoby žiadne predmety, napr. varechy.
- ▶ Pred použitím skontrolujte, či sa v mixovacej nádobe nenachádzajú cudzie predmety.

## **Súčasti**

Tu nájdete prehľad komponentov vášho spotrebiča.

→ **Obrázok 1**

- |          |  |
|----------|--|
| <b>1</b> | Prídružný strneň                       |
| <b>2</b> | Nadstavec s nožmi EasyKlick s tesnením |

|          |                     |
|----------|---------------------|
| <b>3</b> | Nádoba na mixovanie |
|----------|---------------------|

|          |          |
|----------|----------|
| <b>4</b> | Stupnica |
|----------|----------|

|          |                         |
|----------|-------------------------|
| <b>5</b> | Veko s plniacim otvorom |
|----------|-------------------------|

|          |         |
|----------|---------|
| <b>6</b> | Odmerka |
|----------|---------|

|          |         |
|----------|---------|
| <b>7</b> | Posúvač |
|----------|---------|

## **Spracovanie potravín**

Dodržte obrazový návod.

→ **Obrázok 2 - 14**

## **Čistenie príslušenstva a dielov**

- ▶ Jednotlivé diely vyčistite podľa údajov v tabuľke.  
→ **Obrázok 15**

## Demontáž príslušenstva

Dodržte obrazový návod.

→ *Obrázok* **16** - **18**

## Recepty

Tu nájdete výber receptov, ktoré boli vyvinuté špeciálne pre vaše príslušenstvo.

### Prehľad receptov

V tomto prehľade nájdete prísady a postup rôznych receptov.

→ *Obrázok* **19**

- ▶ V nádobe na mixovanie nespracúvajte horúce potraviny s teplotou nad 70 °C.

### Poznámka

Obmedzenia pri spracovaní:

- Nesekejte prísady ako mandle, cibuľu, petržlenovú vňať a mäso.
- Mixovanie nátierok, ako je arašidové maslo, kokosové maslo alebo orechové nátiery, je možné iba s použitím piesta.
- Mixér nevie vyrobiť majonézu.
- Pevné potraviny zmiešajte s dostatočným množstvom tekutiny.
- Práškové potraviny pred mixovaním zmiešajte s dostatočným množstvom tekutiny alebo ich úplne rozpustite v tekutine. Medzi práškovité potraviny patrí napr. práškový cukor, kakao, pražené sójové bôby, múka, proteinový prášok.

## Odstránenie porúch

### Spotrebič nefunguje.

Nádoba na mixovanie nie je zaistená.

- ▶ Nádobu na mixovanie nasadte na základný spotrebič a pootočte ju v smere hodinových ručičiek tak, aby zapadla.

### Spotrebič bzučí.

Nôž je zablokovaný alebo sa ťažko pohybuje.

- ▶ Otočný spínač nastavte na 0.
- ▶ Odstráňte príčinu blokovania.

### Z nadstavca s nožmi vyteká tekutina.

Chýba tesnenie medzi nádobou na mixovanie a nadstavcom s nožmi.

- ▶ Vložte tesnenie na nadstavec s nožmi EasyKlick.



---

---

---

---

---

---

---

---

---

---

---

---

---

---

---

---

---

---

---

---

---

---

---

---

---

---

---



# Thank you for buying a Bosch Home Appliance!

Register your new device on MyBosch now and profit directly from:

- **Expert tips & tricks for your appliance**
- **Warranty extension options**
- **Discounts for accessories & spare-parts**
- **Digital manual and all appliance data at hand**
- **Easy access to Bosch Home Appliances Service**

Free and easy registration – also on mobile phones:

**[www.bosch-home.com/welcome](http://www.bosch-home.com/welcome)**



## Looking for help? You'll find it here.

Expert advice for your Bosch home appliances, help with problems or a repair from Bosch experts.

Find out everything about the many ways Bosch can support you:

**[www.bosch-home.com/service](http://www.bosch-home.com/service)**

Contact data of all countries are listed in the attached service directory.

### **BSH Hausgeräte GmbH**

Carl-Wery-Straße 34  
81739 München, GERMANY  
[www.bosch-home.com](http://www.bosch-home.com)

A Bosch Company



**8001299182** (050227)

cs, sk