

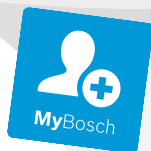

BOSCH



MUM Série | 2

MUMS2EW40

[cz]

Návod k použití

Univerzální kuchyňský robot

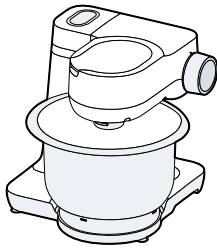

A



B



C



D



E

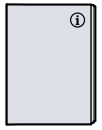

F

1

3

2

1

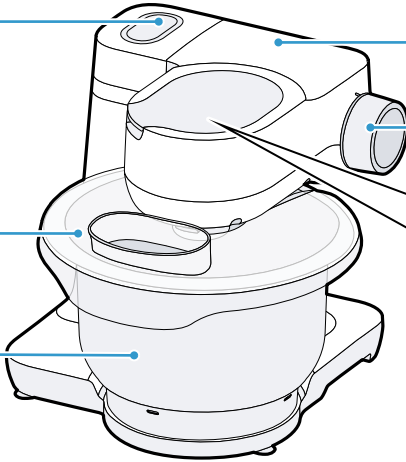

4

5

6

7

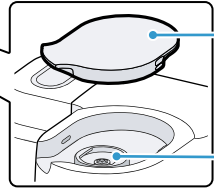

8

9

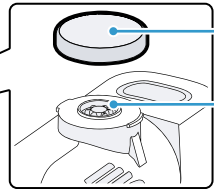

10

11

12

13

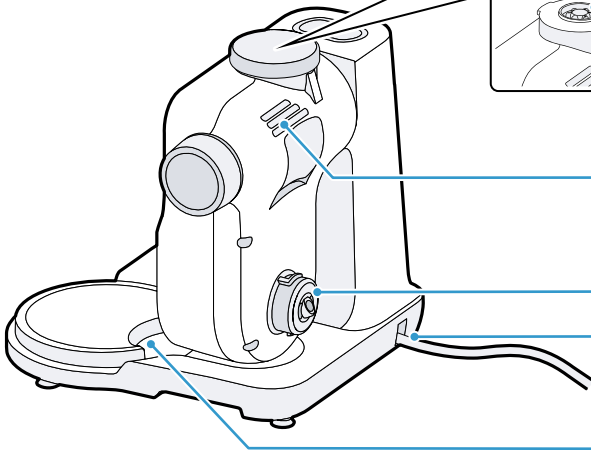

2

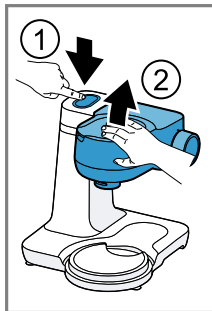

3

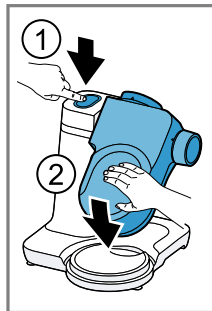
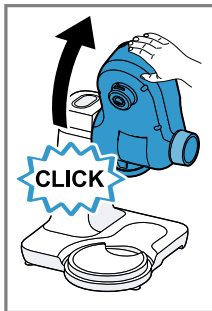

4

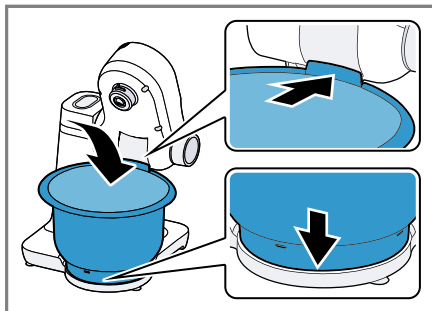
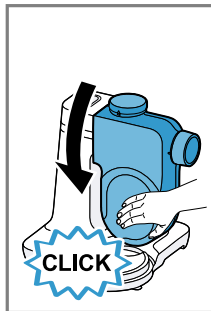

5

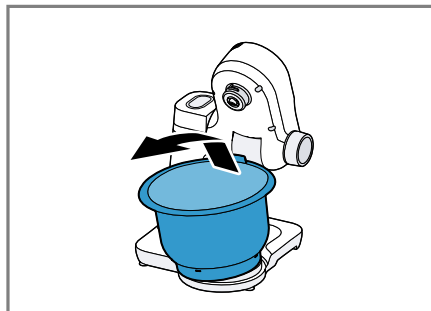

6

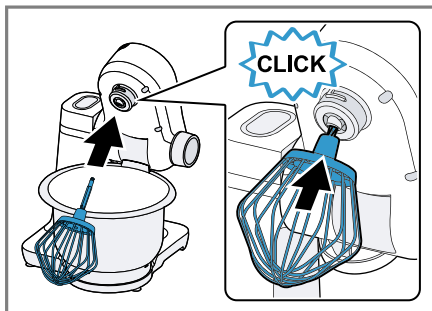

7

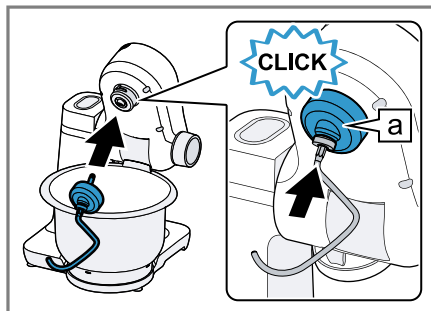

8

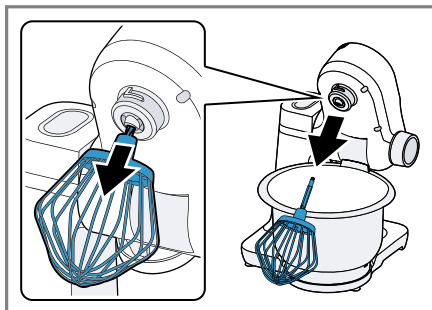

9

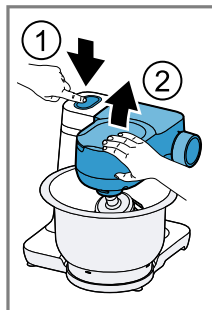

10

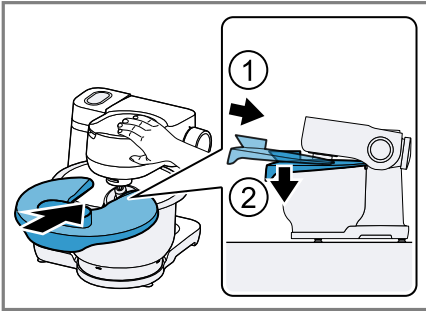

11



12

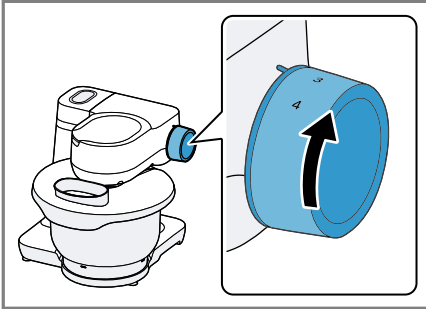

13

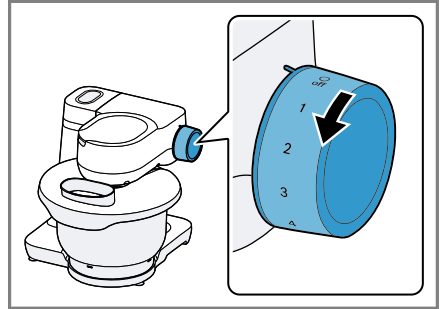

14

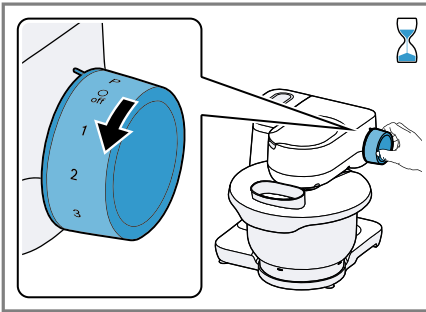

15

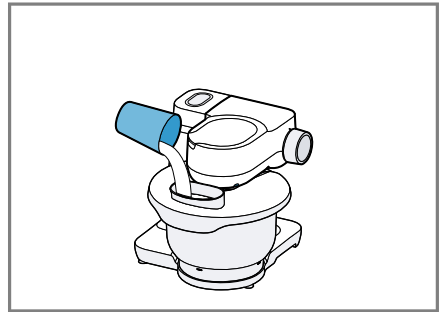

16

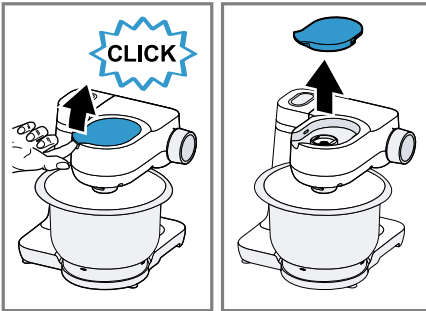

17

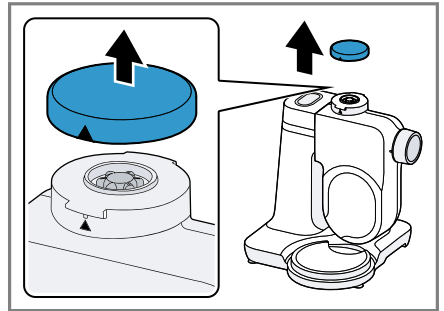
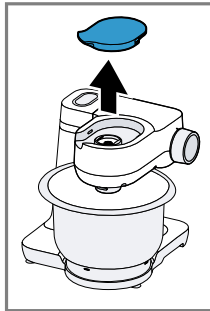



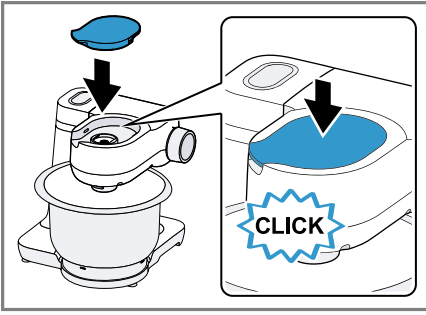



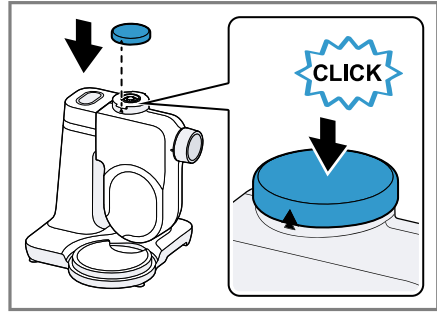

18



























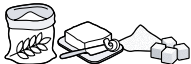

19

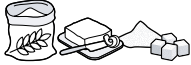

20

					
	✓	✗	✗	✗	✗
	✓	✓	✓	✓	✓
	✓	✓	✓	✓	✓

21

			 MIN-MAX	1. ↓ 2.	 1-4	 00:00
			100-600 ml		4	1-6 min
	 → 		1-8 x 			4
			Σ 550-2400 g	↓	1 3	30 s 4-5 min
			Σ 350-550 g	↓	1 2	30 s 3-4 min
			Σ 560-1100 g	↓	1 2	30 s 5-6 min
			 350-750 g	↓	1 2	30 s 6-7 min
			 350-750 g	↓	1 2	30 s 4-5 min

Obsah

Bezpečnostní pokyny	8
Obecné informace	8
Použití podle určení	8
Omezení používání.....	9
Bezpečnostní pokyny	9
Předcházení závažnému poškození	12
Ochrana životního prostředí a úspora energie	12
Likvidace obalového materiálu ...	12
Rozbalení a kontrola obsahu	12
Vybalení spotřebiče a dílů	12
Obsah balení	12
Nastavení spotřebiče	13
Seznámení se se spotřebičem ...	13
Spotřebič	13
Otočný volič	13
Otočné rameno	13
Jednotky pohonu	14
Nástroje	14
Parkovací pozice	14
Před prvním použitím	15
Příprava spotřebiče	15
Základní úkony	15
Délka kabelu	15
Pohyb otočného ramene	15
Vkládání mísy	15
Vyjímání mísy.....	15
Vkládání nástrojů	15
Vyjímání nástrojů	15
Upevnění víka na mísu	16
Odstranění víka z mísy	16
Zpracování	16
Kryt jednotky pohonu	17
Čištění a servis spotřebiče	17
Čisticí prostředky	17
Přehled čištění spotřebiče.....	17
Zvláštní příslušenství	18
Příklady použití	18
Vzorový recept	18
Řešení problémů	19
Poruchy	19
Likvidace	20
Likvidace starého spotřebiče	20
Zákaznický servis	20
Označení produktu (E-Nr.) a výrobní číslo (FD)	20
Záruční podmínky.....	20



Bezpečnostní pokyny

Přečtěte si prosím tyto bezpečnostní pokyny, abyste měli jistotu, že budete tento spotřebič používat bezpečným způsobem.

Všeobecné informace

Zde naleznete všeobecné informace tohoto návodu k obsluze.

- Přečtěte si pečlivě tento návod k použití. Pouze tak budete moci tento spotřebič používat bezpečně a efektivně.
- Přečtěte si prosím také doplňující pokyny týkající se dodaných nebo volitelných příslušenství.
- Tento návod k použití je určen pro uživatele spotřebiče.
- Dodržujte bezpečnostní pokyny a varování.
- Tento návod k použití a informace o produktu uschovejte na bezpečném místě pro budoucí použití nebo pro další majitele.
- Po vybalení spotřebič zkontrolujte, zda není poškozen. Nezapojujte spotřebič do sítě, jestliže byl při přepravě poškozen.

Použití podle určení

Přečtěte si prosím informace o způsobu používání spotřebiče, pro který byl určen, abyste měli jistotu, že jej budete používat správně a bezpečně.

Tento spotřebič používejte výhradně:

- podle pokynů uvedených v tomto návodu k použití,
- s originálními díly a příslušenstvím,
- k dalším účelům popsaným v návodu k použití příslušenství, která jsou volitelná nebo jsou dodávaná spolu se spotřebičem,
- k mixování, hnětení nebo šlehání potravin,
- pod dohledem,
- v domácnostech a v uzavřených prostorách v domácím prostředí při pokojové teplotě,
- ke zpracování běžného množství a po dobu běžnou při domácím použití,
- až do max. nadmořské výšky 2 000 m. n. m.

Spotřebič odpojte od elektrické sítě:

- pokud jej nepoužíváte,

- pokud jej necháváte bez dozoru,
- pokud jej sestavujete,
- pokud jej demontujete,
- pokud jej chcete vyčistit,
- pokud saháte na jeho otáčející se části,
- pokud vyměňujete nástroje,
- pokud dojde k poruše.

Omezení používání

Vyhňte se vystavení dětí a zranitelných osob rizikům. Tento spotřebič mohou obsluhovat osoby s omezenými fyzickými, sensorickými nebo duševními schopnostmi nebo s nedostatečnými zkušenostmi a/nebo znalostmi, pokud jsou pod dohledem nebo byly instruovány o bezpečném použití spotřebiče a pochopily z toho vyplývající nebezpečí.

Děti si se spotřebičem nesmí hrát.

Čištění a uživatelskou údržbu nesmí provádět děti.

Děti nesmí spotřebič používat. Spotřebič a napájecí kabel uchovávejte mimo dosah dětí.

Bezpečnostní pokyny

Dodržujte dále uvedené bezpečnostní pokyny.

VAROVÁNÍ – Nebezpečí zásahu elektrickým proudem!

- Dojde-li k poškození spotřebiče nebo jeho síťového kabelu, stávají se nebezpečnými.
 - ▶ Poškozený spotřebič nikdy nepoužívejte.
 - ▶ Má-li spotřebič prasklý nebo nalomený povrch, nepoužívejte jej.
 - ▶ Spotřebič nikdy neodpojujte od sítě taháním za síťový kabel. Spotřebič vždy odpojujte vytažením zástrčky ze sítě.
 - ▶ Dojde-li k poškození spotřebiče nebo přívodního kabelu, ihned odpojte síťový kabel ze sítě nebo vypněte pojistky v pojistkové skříni.
 - ▶ „Volejte zákaznický servis.“ → *Strana 20*
 - ▶ Spotřebič mohou opravovat pouze proškolení technici.

- Jakékoli nesprávně prováděné instalace mohou být nebezpečné.
 - ▶ Spotřebič připojte a používejte pouze v souladu s technickou specifikací uvedenou na typovém štítku.
- Neodborné opravy jsou nebezpečné.
 - ▶ Spotřebič mohou opravovat pouze proškolení technici.
 - ▶ Při opravě spotřebiče používejte pouze originální náhradní díly.
 - ▶ Jestliže dojde k poškození síťového kabelu, musí jej vyměnit výrobce nebo zákaznický servis výrobce nebo osoba s podobnou kvalifikací, aby nedošlo k jakémukoli riziku.
- Pronikající vlhkost může způsobit zasažení elektrickým proudem.
 - ▶ Spotřebič ani přívodní kabel nikdy neponořujte do vody a nemyjte jej v myčce nádobí.
 - ▶ Spotřebič používejte pouze v uzavřených prostorách.
 - ▶ Spotřebič nikdy nevystavujte intenzivnímu horku a vlhku.
 - ▶ K čištění spotřebiče nepoužívejte parní ani tlakové čističe.
- Dojde-li k poškození izolace síťového kabelu, stává se kabel nebezpečným.
 - ▶ Dávejte pozor, aby se síťový kabel nikdy nedostal do kontaktu s horkými částmi spotřebičů a zdrojů tepla.
 - ▶ Dávejte pozor, aby se přívodní kabel nikdy nedostal do kontaktu s ostrými hranami nebo ostrými hroty.
 - ▶ Dávejte pozor, aby nedošlo ke zkroucení, rozdrcení ani úpravám síťového kabelu.

 VAROVÁNÍ – Nebezpečí požáru!

Intenzivní horko může způsobit vznícení spotřebiče a jeho nástrojů.

- ▶ Spotřebič nikdy nepokládejte na horké plochy nebo do jejich blízkosti.

 VAROVÁNÍ – Nebezpečí zranění!

- Rotující jednotky pohonu, nástroje nebo části příslušenství mohou způsobit zranění.
- ▶ Dávejte pozor, abyste na otáčející se části nesahali a do jejich blízkosti se nedostaly vlasy, oděvy ani kuchyňské náčiní.
- ▶ Nástroje a příslušenství připojujte a odpojíte, pouze pokud jednotka pohonu stojí a spotřebič je odpojen od sítě.

- ▶ Než začnete vyměňovat nástroje nebo čistit spotřebič, vypněte jej a odpojte od sítě.
- ▶ Nástroje používejte, pokud jsou vloženy do mísy, a víko i kryt jednotky pohonu jsou na místě.
- ▶ Spotřebič zapínejte pouze tehdy, je-li po všech stránkách připraven a otočné rameno je nastaveno v popsané pozici.
- ▶ V průběhu zpracování otočné rameno nikdy neuvolňujte.
- ▶ Dojde-li k přerušení dodávky elektrické energie, spotřebič nikdy nenechávejte zapnutý. Pokud dojde k obnovení dodávky elektrické energie, spotřebič se po přerušení opět automaticky spustí.
- Používání spotřebiče s poškozenými díly může mít za následek zranění.
 - ▶ Popraskané nebo jinak poškozené díly nebo díly, které správně nesedí, je nutné nahradit originálními náhradními díly.

⚠ VAROVÁNÍ – Nebezpečí zranění!

Mohlo by dojít k zachycení rukou a prstů.

- ▶ Při spouštění otočného ramene nesahejte do mísy.

⚠ VAROVÁNÍ – Nebezpečí zadušení!

- Balicí materiál by si mohly děti natáhnout na hlavu nebo se do něj zabalit a udusit se.
 - ▶ Uchovávejte balicí materiál mimo dosah dětí.
 - ▶ Nenechávejte děti hrát si s balicím materiálem.
- Malé části mohou děti spolknout nebo vdechnout a zadusit se.
 - ▶ Uchovávejte malé části mimo dosah dětí.
 - ▶ Nenechávejte děti hrát si s malými částmi.

⚠ VAROVÁNÍ – Nebezpečí poškození zdraví!

Znečištěné povrchy mohou ohrozit zdraví.

- ▶ Postupujte podle pokynů pro čištění.
- ▶ Povrchy, které přicházejí do styku s potravinami, vždy před použitím vyčistěte.

Předcházení závažnému poškození

Postupujte podle těchto pokynů, aby nedošlo k závažnému poškození vašeho spotřebiče, příslušenství či jiných předmětů v kuchyni.

POZOR!

- Nesprávné používání může způsobit závažné poškození.
 - ▶ Nepoužívejte více různých jednotek pohonu najednou.
 - ▶ Spotřebič nikdy nepoužívejte déle, než je třeba.
 - ▶ Spotřebič nepouštějte naprázdno.
 - ▶ Nikdy nepoužívejte originální náhradní díly a příslušenství k jiným spotřebičům.
 - ▶ Při zpracovávání dodržujte maximální množství.
 - ▶ Mísu nepoužívejte k uchovávání předmětů, pro které není určena.
- V průběhu provozu spotřebiče uniká ze zadní mřížky odváděný teplý vzduch. Dojde-li k zatarasení mřížky, může dojít k přehřátí spotřebiče.
 - ▶ Spotřebič umístěte v dostatečné vzdálenosti od zdi, snadno poškoditelných povrchů a dalších spotřebičů.

Ochrana životního prostředí a úspora energie

Pomáhejte chránit životní prostředí používáním spotřebiče způsobem, který chrání zdroje, a řádnou likvidací recyklovatelných materiálů.

Likvidace obalového materiálu

Obalový materiál je ekologický a recyklovatelný.

- ▶ Jednotlivé komponenty třídte podle typu a likvidujte je odděleně.
Aktuální informace o metodách likvidace odpadu jsou k dispozici u vašeho odborného prodejce nebo u místních úřadů.

Rozbalení a kontrola obsahu

Čeho byste si měli při rozbalování spotřebiče všimnout.

Vybalení spotřebiče a dílů

1. Vybalte spotřebič z obalu.
2. Vybalte všechny součásti spotřebiče a průvodní dokumentaci z balení a nechte si je po ruce.
3. Odstraňte veškerý balicí materiál.
4. Odstraňte veškeré nálepky a fólie.

Obsah balení

Po vybalení všech součástí zkontrolujte, zda při přepravě nedošlo k jejich poškození a zda je dodávka kompletní.

Poznámka: Spotřebič je dodáván s doplňkovým příslušenstvím podle příslušného modelu. Další obsah balení naleznete v pokynech pro příslušenství.

→ Obrázek 1

A	Základní jednotka s míchací mísou
B	Kryt s plnicím otvorem
C	Míchač
D	Šlehač
E	Hnětací hák
F	Průvodní dokumenty

Nastavení spotřebiče

⚠ VAROVÁNÍ

Nebezpečí požáru!

Intenzivní horko může způsobit vznícení spotřebiče a jeho nástrojů.

- ▶ Spotřebič nikdy nepokládejte na horké plochy nebo do jejich blízkosti.

POZOR!

V průběhu provozu spotřebiče uniká ze zadní mřížky odváděný teplý vzduch. Dojde-li k zatarasení mřížky, může dojít k přehřátí spotřebiče.

- ▶ Spotřebič umístěte v dostatečné vzdálenosti od zdi, snadno poškoditelných povrchů a dalších spotřebičů.
1. Spotřebič položte na stabilní, rovný, plochý a čistý pracovní povrch.
 2. Kabel vytáhněte do požadované délky.
→ „*Délka kabelu*“, strana 15
Zástrčku napájecího kabelu nezapojte do sítě.

Seznámení se se spotřebičem

Seznamte se s jednotlivými částmi svého spotřebiče.

Spotřebič

Zde najdete přehled všech součástí spotřebiče.

→ Obrázek 

1	Míchací mísa
2	Kryt s pnicím otvorem
3	Tlačítko pro uvolnění otočného ramene
4	Otočné rameno
5	Otočný volič

6	Ochranný kryt jednotky pohonu 2
7	Jednotka pohonu 2
8	Ochranný kryt jednotky pohonu 3
9	Jednotka pohonu 3
10	Větrací mřížka
11	Hlavní jednotka pohonu
12	Prostor k uložení kabelu
13	Výklenek pro mísu

Otočný volič

Otočný volič se používá ke spuštění a zastavení zpracování a volbě rychlosti.

Symbol	Funkce
<input type="radio"/> off	Zastavení zpracování.
1	Zpracování potravin při nízké rychlosti.
4	Zpracování potravin při maximální rychlosti.
P	Přesunutí jednotky pohonu do parkovací pozice.

Otočné rameno



Otočné rameno lze nastavit a zajistit v různých polohách. Stisknete-li uvolňovací tlačítko, můžete otočné rameno přesunout do požadované pozice.

→ „*Pohyb otočného ramene*“, strana 15

Pozice otočného ramene

Přehled pozic otočného ramene naleznete zde.

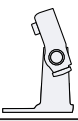
Pozice	Použití
Pozice 1 	Otočné rameno je sklopeno. <ul style="list-style-type: none"> ■ Zpracování potravin pomocí nástrojů. ■ Používá se příslušenství na jednotce pohonu 2, např. krouhač se souvislým podáváním

Pozice	Použití
Pozice 2 	Otočné rameno je zvednuto. <ul style="list-style-type: none"> ■ Vkládá se nebo se vyjímá mísa. ■ Vkládá se nebo vyjímá nástroj. ■ Do nádoby se vkládají potraviny.
Pozice 3 	<ul style="list-style-type: none"> ■ Používá se příslušenství na hlavní jednotce pohonu, např. masomlýnek ■ Používá se příslušenství na jednotce pohonu 3, např. nástavec mixéru.



Jednotky pohonu

Váš spotřebič je vybaven různými jednotkami pohonu, které jsou speciálně navrženy pro nástroje a příslušenství.

Poznámka: Jednotky pohonu 2 a 3 jsou k dispozici s ochrannými kryty.
→ „Kryt jednotky pohonu“, strana 17

Přehled jednotek pohonu

Zde najdete přehled všech jednotek pohonu a k čemu slouží.

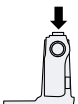
Jednotka pohonu	Použití
Jednotka pohonu 1 	Na nástroje.
Jednotka pohonu 1 	Na příslušenství, např. masomlýnek
Jednotka pohonu 2 	Na příslušenství, např. <ul style="list-style-type: none"> ■ krouhač se souvisejícím podáváním ■ lis na citrusy
Jednotka pohonu 3 	Na příslušenství, např. nástavec mixéru

Nástroje

Vše, co potřebujete vědět o různých nástrojích, najdete zde.

Přehled nástrojů

Nástroje používejte podle jejich příslušného účelu.

Nástroj	Použití
	Hnětací hák <ul style="list-style-type: none"> ■ Hnětení těžkého těsta, např. kynutého. ■ Vmíchávání potravin, které nechceme sekat, např. rozinky nebo čokoládové čocky.
	Míchač <ul style="list-style-type: none"> ■ Promíchávání potravin, např. těsta na buchty nebo pěny. ■ Vmíchávání potravin, např. bílky, šlehačka nebo rozinky.
	Šlehač <ul style="list-style-type: none"> ■ Šlehání bílků nebo smetany. ■ Zpracovávání lehkého těsta, např. piškotového.

Parkovací pozice

Váš spotřebič je vybaven manuální parkovací pozicí.

Poznámka: Otočné rameno se zvedá a sklápí s vloženým nástrojem, pouze je-li jednotka pohonu ve správné parkovací pozici.

Přesunutí jednotky pohonu do parkovací pozice

Předpoklad: Otočný volič je nastaven do vypnuté pozice **O off**.

- ▶ Otočný volič nastavte na **P** a podržte.
- ✓ Jednotka pohonu se pomalu přesune do správné parkovací pozice.

Poznámka: Pokud se jednotka pohonu nepohne, znamená to, že v parkovací pozici už je.

Před prvním použitím

Připravte spotřebič k používání.

Příprava spotřebiče

1. Stiskněte uvolňovací tlačítko a zvedněte a zajistíte otočné rameno.
→ „*Pohyb otočného ramene*“, strana 15
2. Mísu zvedněte a vyjměte.
→ „*Vyjímání mísy*“, strana 15
3. Všechny části, které přicházejí do kontaktu s potravinami, před prvním použitím důkladně omyjte.
→ „*Čištění a servis*“, strana 17
4. Vyčištěné a osušené části připravte k použití.

Základní úkony

Vše, co potřebujete vědět o používání svého spotřebiče, najdete zde.

Délka kabelu

Délku síťového kabelu nastavte podle svých potřeb.

Nastavení délky síťového kabelu pomocí prostoru na uložení síťového kabelu

1. Síťový kabel vytáhněte do požadované délky.
2. Potřebujete-li síťový kabel zkrátit, zastrčte jej do prostoru na uložení síťového kabelu.

Pohyb otočného ramene

1. Stiskněte uvolňovací tlačítko a zvedněte a zajistíte otočné rameno. → Obrázek 3
- ✓ Otočné rameno je zajištěno v pozici 2.

2. Stiskněte uvolňovací tlačítko a posunujte sklopné rameno směrem dolů, až nadoraz.
→ Obrázek 4
- ✓ Otočné rameno je zajištěno v pozici 3.

Vkládání mísy

- Umístěte mísu do základní jednotky.
→ Obrázek 5
- Mísa musí být v základní jednotce umístěna rovně a stabilně.

Vyjímání mísy

- Mísu zvedněte a vyjměte.
→ Obrázek 6

Vkládání nástrojů

Předpoklad: Jednotka pohonu je v parkovací pozici.

→ „*Přesunutí jednotky pohonu do parkovací pozice*“, strana 14

1. Vyberte požadovaný nástroj.
→ „*Přehled nástrojů*“, strana 14
2. Zasuňte nástroj do hlavní jednotky pohodu až nadoraz.
→ Obrázek 7
3. Vkládání hnětacího háku:
 - Hnětací hák s ochranným krytem vložte do hlavní jednotky pohodu.
 - Otáčejte ochranným krytem, až bude hnětací hák pevně zapojený. → Obrázek 8

Ochranný kryt [a] musí zcela zakrývat jednotku pohonu.

Vyjímání nástrojů

- Nástroj zcela vytáhněte z jednotky pohodu.
→ Obrázek 9

Upevnění víka na mísu

Požadavky

- Je používán požadovaný nástroj.
- Byla vložena mísa.
- Otočné rameno je sklopeno.

1. Stiskněte uvolňovací tlačítko, nadzvedněte otočné rameno a držte na místě.
→ Obrázek **10**
2. Víko zepředu trochu nadzvedněte, zcela nasuňte na mísu a položte.
→ Obrázek **11**
Plnicí otvor musí směřovat dopředu.
3. Sklopte otočné rameno až nadoraz.
→ Obrázek **12**

Odstranění víka z mísy

1. Stiskněte uvolňovací tlačítko, nadzvedněte otočné rameno a držte na místě.
2. Víko zepředu zlehka nadzvedněte a vytáhněte směrem dopředu.
3. Zvedněte otočné rameno až nadoraz.

Zpracování

Vše, co potřebujete vědět o zpracování potravin, najdete zde.

Doporučované rychlosti

Abyste dosáhli optimálních výsledků, řiďte se doporučenými rychlostmi.

Nastavení	Použití
1-2	Vmíchávání a mixování potravin.
1-2	Hnětení těžkého těsta, např. kynutého.
3-4	Šlehání a míchání potravin, např. šlehačka.

Zpracování potravin pomocí nástrojů

VAROVÁNÍ

Nebezpečí zranění!

Rotující jednotky pohonu, nástroje nebo části příslušenství mohou způsobit zranění.

- ▶ Dávejte pozor, abyste na otáčející se části nesahali a do jejich blízkosti se nedostaly vlasy, oděvy ani kuchyňské náčiní.
- ▶ Nástroje a příslušenství připojujte a odpojíte, pouze pokud jednotka pohonu stojí a spotřebič je odpojen od sítě.
- ▶ Než začnete vyměňovat nástroje nebo čistit spotřebič, vypněte jej a odpojte od sítě.
- ▶ Nástroje použijte, pokud jsou vloženy do mísy, a víko i kryt jednotky pohonu jsou na místě.
- ▶ Spotřebič zapínejte pouze tehdy, je-li po všech stránkách připraven a otočné rameno je nastaveno v popsané pozici.
- ▶ V průběhu zpracování nikdy neuvolňujte otočné rameno.
- ▶ Dojde-li k přerušení dodávky elektrické energie, spotřebič nikdy nenechávejte zapnutý. Pokud dojde k obnovení dodávky elektrické energie, spotřebič se po přerušení opět automaticky spustí.

Požadavky

- Byla vložena mísa.
 - Byl vložen požadovaný nástroj.
1. Do nádoby se vkládají potraviny.
 2. Stiskněte uvolňovací tlačítko a sklopte a zajistíte otočné rameno.
 3. Zapojte síťovou zástrčku.
 4. Nastavte otočný volič na požadovanou rychlost.
→ Obrázek **13**
 5. Zpracovávejte potraviny, až do dosažení požadovaného výsledku.
 6. Otočný volič nastavte na **O off**.
→ Obrázek **14**
Čekejte, dokud se spotřebič nezastaví.

7. Otočný volič nastavte na P a podržte.
→ Obrázek **15**
- ✓ Jednotka pohonu se pomalu přesune do správné parkovací pozice.
8. Odpojte spotřebič ze sítě.

Tipy

- Rychlost můžete kdykoli v průběhu zpracování měnit.
- Veškeré části okamžitě po použití umyjte, aby na nich nezaschly zbytky potravin.

Přidávání potravin

1. K přidávání potravin v průběhu zpracování použijte plnicí otvor ve víku. → Obrázek **16**
2. Chcete-li přidávat velké množství potravin, nastavte otočný volič na O off.
Čekejte, dokud se spotřebič nezastaví.
3. Otočný volič nastavte na P a podržte.
→ Obrázek **15**
- ✓ Jednotka pohonu se pomalu přesune do správné parkovací pozice.
4. Odstraňte víko z mísy.
→ „Odstranění víka z mísy“, strana 16
5. Do nádoby se vkládají potraviny.
6. Upevněte víko na mísu.
→ „Upevnění víka na mísu“, strana 16
7. Zpracovávejte potraviny, až do dosažení požadovaného výsledku.

Kryt jednotky pohonu

Odstraňte ochranný kryt, abyste mohli používat příslušenství na jednotce pohonu 2 nebo 3.

Odstraňování krytu jednotky pohonu

1. Zvedněte ochranný kryt jednotky pohonu 2 uchopením za úchytku na jeho okraji a sejměte jej.
→ Obrázek **17**
2. Ochranný kryt jednotky pohonu 3 zvedněte a odstraňte.
→ Obrázek **18**

Upevnění krytu jednotky pohonu

1. Umístěte ochranný kryt jednotky pohonu 2 a pevně zatlačte na místo.
→ Obrázek **19**
2. Umístěte ochranný kryt jednotky pohonu 3 a pevně zatlačte na místo.
→ Obrázek **20**
Značky ▲ a ▲ musí být v jedné rovině.

Poznámka: Nepoužívané jednotky pohonu vždy zakryjte ochrannými kryty.

Čištění a servis

Aby váš spotřebič pracoval efektivně a po dlouhou dobu, je důležité jej pečlivě čistit a udržovat.

Čisticí prostředky

Jaké čisticí prostředky jsou vhodné k čištění spotřebiče.

POZOR!

Používáním nevhodných čisticích prostředků nebo nesprávného postupu čištění může dojít k poškození spotřebiče.

- ▶ Nepoužívejte čisticí prostředky obsahující alkohol nebo líh.
- ▶ Nepoužívejte ostré, špičaté nebo kovové předměty.
- ▶ Nepoužívejte abrazivní utěrky či čisticí prostředky.

Přehled čištění spotřebiče

Přehled informací o nejlepších způsobech čištění spotřebiče a dalších dílů najdete zde.

→ Obrázek **21**

Tip: Při zpracování potravin, jako je např. mrkev, může dojít k zabarvení plastových částí. Barevné skvrny odstraňte měkkým hadříkem a pár kapkami kuchyňského oleje.

V našem katalogu, on-line obchodě nebo u zákaznického servisu najdete informace o příslušenství dostupném pro váš spotřebič. www.bosch-home.com

Zvláštní příslušenství

Příslušenství lze zakoupit u zákaznického servisu, ve specializované prodejně nebo na internetu. Používejte pouze originální příslušenství, protože byla navržena speciálně pro váš spotřebič. „Příslušenství různých spotřebičů se liší. Při nákupu příslušenství vždy uvádějte přesné označení produktu (E-Nr.) svého spotřebiče“ → *Strana 20*

Příklady použití

Postupujte podle poznámek a obrázků uvedených v tabulce.

→ Obrázek **22**

Tip: Další příklady použití spotřebiče a recepty najdete online. www.bosch-home.com.

Vzorový recept

Zde najdete ukázkový recept, který byl vyvinut speciálně pro váš spotřebič.

Recept	Přísady	Zpracování
Hutný ovocný koláč	<ul style="list-style-type: none"> ■ 3 vejce ■ 135 g cukru ■ 135 g margarínu ■ 255 g mouky ■ 10 g kypřicího prášku ■ 150 g hrozinek ■ 150 g směsi sušeného ovoce <p>Poznámka: Najednou můžete zpracovat max. 2 dávky tohoto množství.</p>	<ul style="list-style-type: none"> ■ Vložte hnětací metlu. ■ Vložte všechny přísady kromě sušeného ovoce. ■ Zpracovávejte 30 sekund na stupeň 1. ■ Zpracovávejte 3 – 5 minut na stupeň 3. ■ Zvolte nastavení 1. ■ V průběhu následujících 30 – 60 sekund přidejte sušené ovoce.

Řešení problémů

Drobné problémy se spotřebičem si dokážete vyřešit sami. Proto, než se obrátíte na zákaznický servis, přečtěte si informace k řešení problémů. Vyhnete se tak zbytečným výdajům.

VAROVÁNÍ

Nebezpečí úrazu elektrickým proudem!

Neodborně prováděné opravy jsou nebezpečné.

- ▶ Spotřebič mohou opravovat pouze proškolení technici.
- ▶ Při opravě spotřebiče používejte pouze originální náhradní díly.
- ▶ Jestliže dojde k poškození síťového kabelu, musí jej vyměnit výrobce nebo zákaznický servis výrobce nebo osoba s podobnou kvalifikací, aby nedošlo k jakémukoli riziku.

Porucha spotřebiče

Porucha	Příčina	Řešení problémů
Spotřebič nefunguje.	Zástrčka síťového kabelu není zapojená.	▶ Zapojte spotřebič do sítě.
	Vadná pojistka.	▶ Zkontrolujte pojistky v pojistkové skříni.
	Došlo k výpadku proudu.	▶ Ověřte, zda svítí světlo v kuchyni a fungují i jiné spotřebiče.
Otočné rameno nelze zvednout nebo sklopit, protože je nástroj zaseknutý v míse.	Jednotka pohonu není v parkovací pozici.	<ol style="list-style-type: none"> 1. Otočný volič nastavte na O off. 2. Je-li otočné rameno zvednuté, vyjměte nástroj a otočné rameno sklopte. 3. Otočný volič nastavte na P a v této pozici podržte. <p>✓ Jednotka pohonu se pomalu přesune do správné parkovací pozice.</p>

Likvidace

Zde najdete informace, jak správně zlikvidovat starý spotřebič.

Likvidace starého spotřebiče

Cenné suroviny lze po recyklaci opětovně využít.

1. Spotřebič odpojte od elektrické sítě.
2. Přívodní kabel odřízněte.
3. Obal zlikvidujte způsobem šetrným k životnímu prostředí.



Tento spotřebič je označen v souladu s evropskou směrnicí 2012/19/EU, která se týká elektrických a elektronických spotřebičů (Waste electrical and electronic equipment – WEEE). Tato směrnice stanoví jednotný evropský (EU) rámec pro zpětný odběr a recyklování použitých zařízení.

Zákaznický servis

Máte-li jakékoli dotazy, nedokážete sami opravit poruchu spotřebiče, nebo potřebujete spotřebič opravit, obraťte se na zákaznický servis. Mnohé problémy dokážete vyřešit sami podle informací pro řešení problémů uvedených v tomto návodu k použití nebo na webových stránkách. V opačném případě se obraťte na zákaznický servis. Vždy najdeme odpovídající řešení. V případě jakýchkoli nároků na záruku zajistíme, aby byl váš spotřebič opraven vyškolenými techniky zákaznického servisu s použitím originálních náhradních dílů, a to i po uplynutí záruky výrobce.

Originální náhradní díly plnící konkrétní funkci podle příslušných parametrů pro ekodesign lze získat u zákaznického servisu po dobu nejméně 7 let ode dne, kdy byl váš spotřebič uveden na trh v rámci Evropského hospodářského prostoru.

Poznámka: Podle podmínek záruky výrobce je používání služeb zákaznického servisu zdarma.

Podrobné informace o záruční době a záručních podmínkách ve vaší zemi jsou k dispozici u našeho zákaznického servisu, u vašeho prodejce nebo na našich webových stránkách.

Obrátíte-li se na zákaznický servis, budete požádáni, abyste uvedli označení produktu (E-Nr.) a výrobní číslo (FD) svého spotřebiče. Kontaktní údaje zákaznického servisu naleznete v adresáři zákaznického servisu na konci tohoto návodu k použití nebo na webových stránkách.

Označení produktu (E-Nr.) a výrobní číslo (FD)

Označení produktu (E- Nr.) a výrobní číslo (FD) najdete na typovém štítku spotřebiče. Údaje o svém spotřebiči a telefonní číslo na zákaznický servis si poznamenejte, abyste je v případě potřeby rychle vyhledali.

Záruční podmínky

Záruční reklamaci svého spotřebiče můžete uplatnit za následujících podmínek.

Na tento spotřebič se vztahují záruční podmínky stanovené zastoupením v daném státě. Podrobnosti o těchto podmínkách lze získat u prodejce, u kterého byl spotřebič zakoupen. V případě reklamacie v záruční době

je nutné předložit doklad o koupi spotřebiče.



Děkujeme vám za zakoupení domácího spotřebiče značky Bosch.

Zaregistrujte svůj spotřebiče již nyní na MyBosch, díky čemuž přímo získáte:

- **Rady profesionálů a tipy pro váš spotřebič**
- **Možnosti pro prodloužení záruky**
- **Slevy na příslušenství a náhradní díly**
- **Digitální návod a veškeré údaje o spotřebiči při ruce**
- **Snadný přístup k servisu spotřebičů Bosch Home.**

Registrace je snadná a bez poplatku - rovněž možná z mobilního telefonu:

www.bosch-home.com/cz

BOSCH
HOME APPLIANCES
SERVICE

Potřebujete pomoci? Pomůžeme vám zde.

Poradenství profesionálů pro vaše spotřebiče značky Bosch, řešení problémů nebo opravy profesionálními technikami Bosch.

Vše o možné podpoře ze strany společnosti Bosch naleznete zde:

www.bosch-home.com/service

Kontaktní informace pro všechny státy naleznete v přiloženém seznamu zákaznických center.

Robert Bosch Hausgeräte GmbH

Carl-Wery-Straße 34

81739 München

GERMANY

www.bosch-home.com



8001187027 (000616)

de, en, fr, it, nl, da, no, sv, fi



BOSCH



Masomlýnek

MUZS2FWW

[cz] Návod k použití

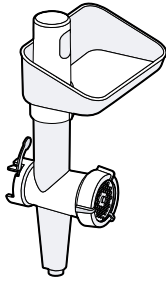

A

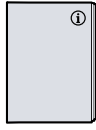

B

1

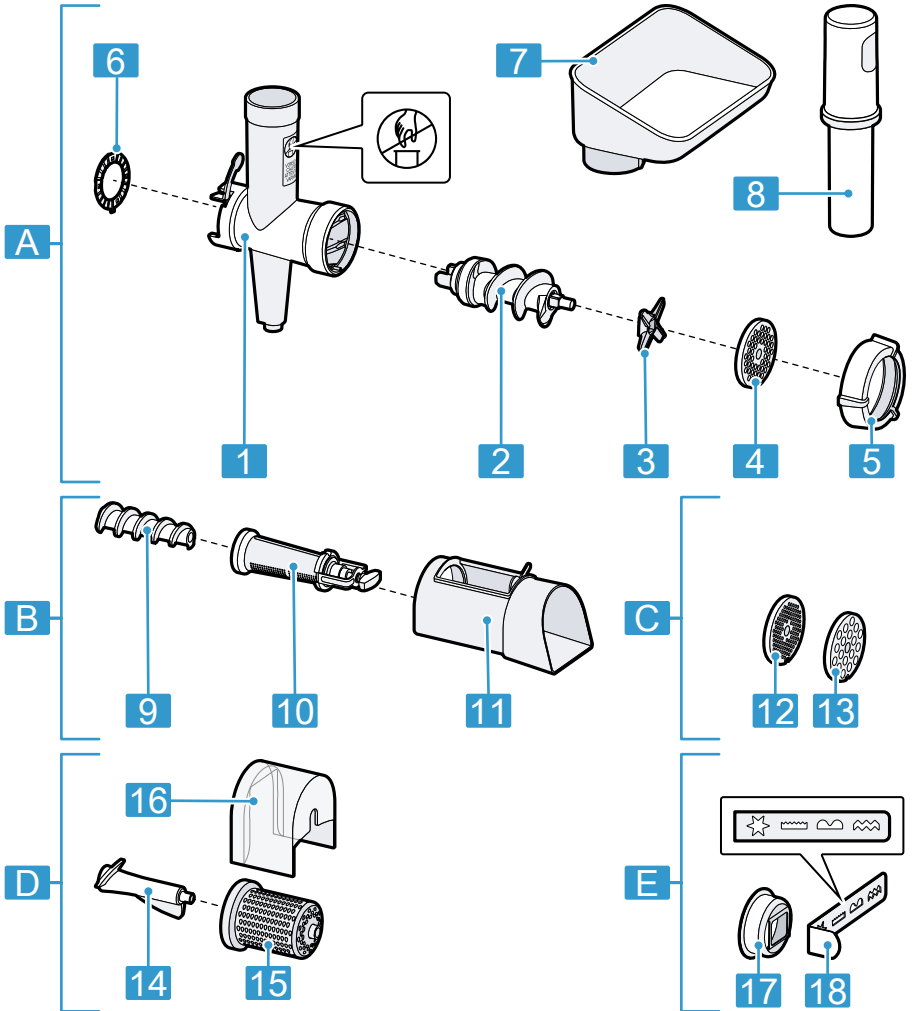

2

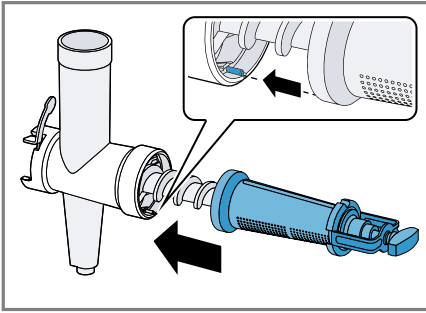

11

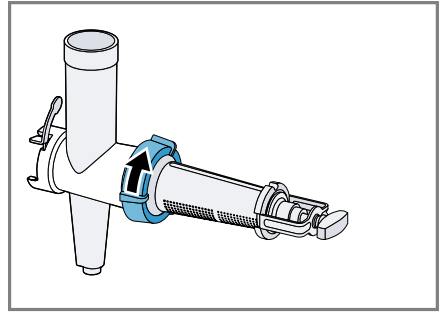

12

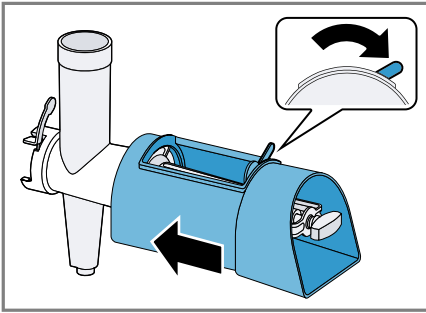

13

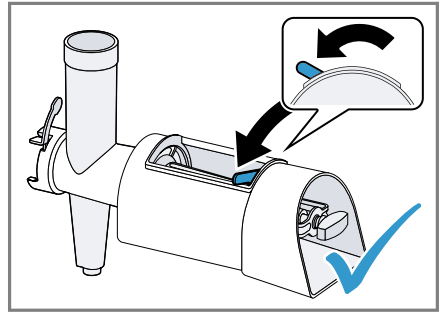

14

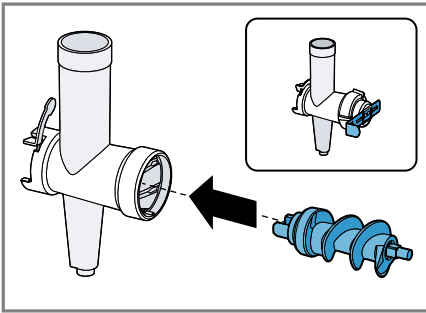

15

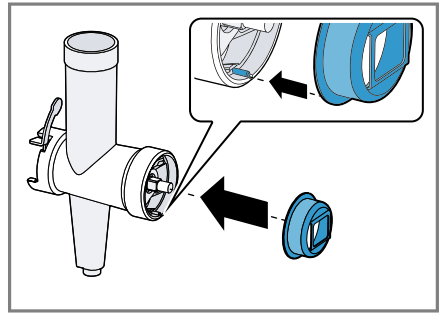

16

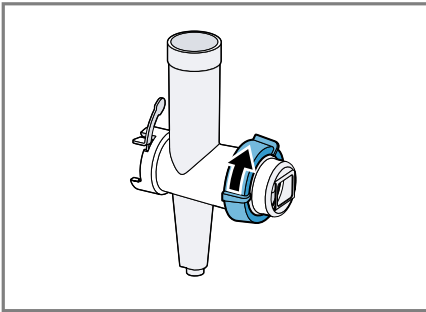

17

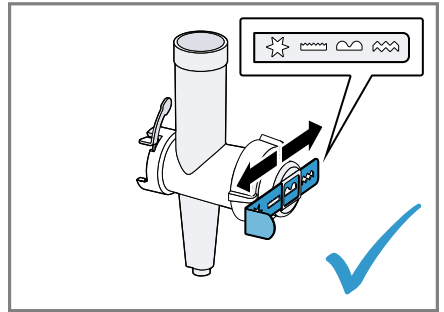

18

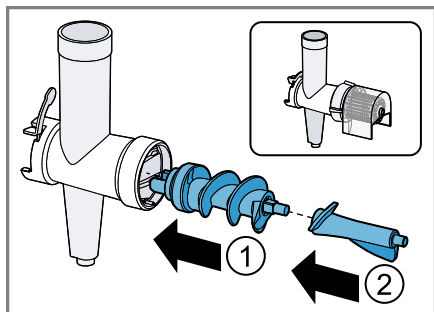

19

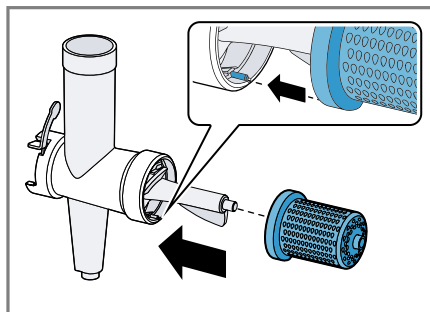

20

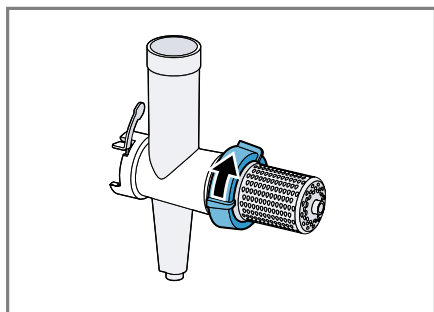

21

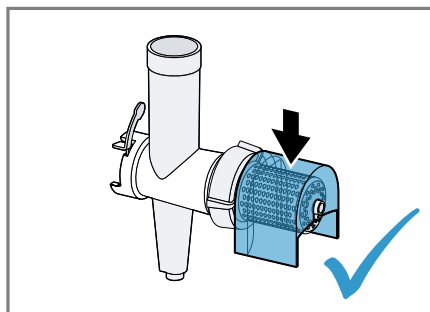

22

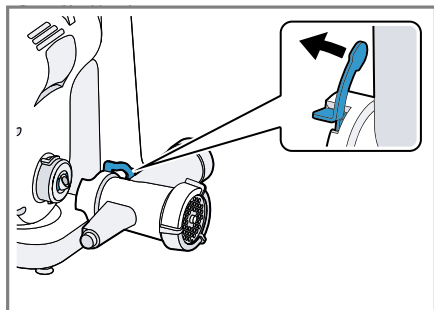

23

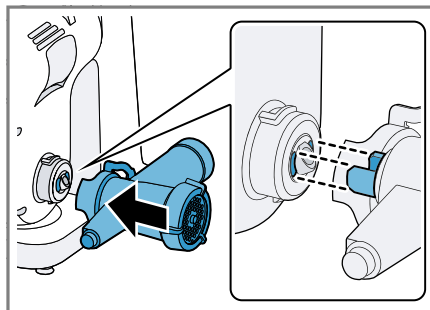

24

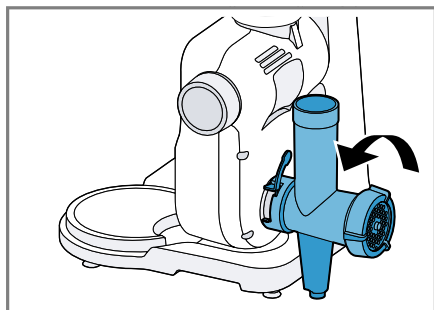

25

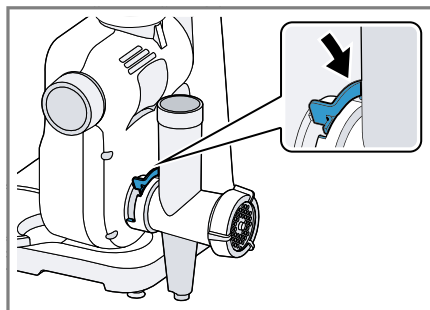

26

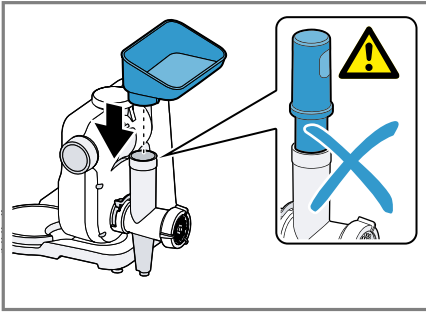

27

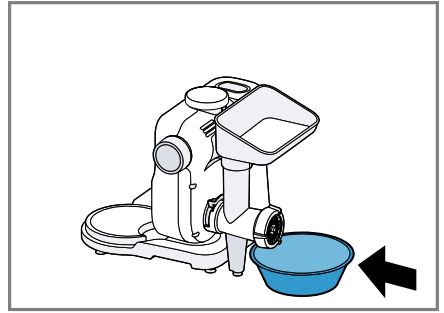

28

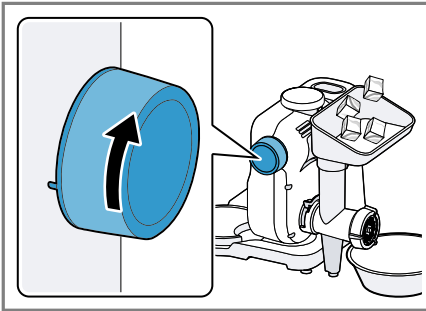

29

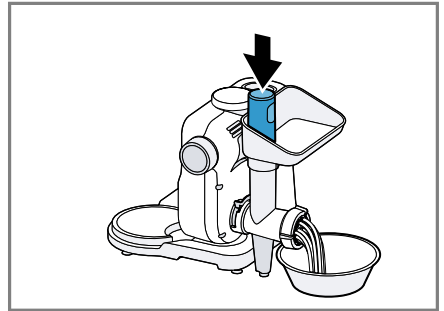

30

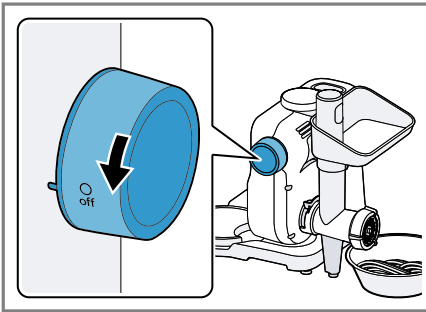

31

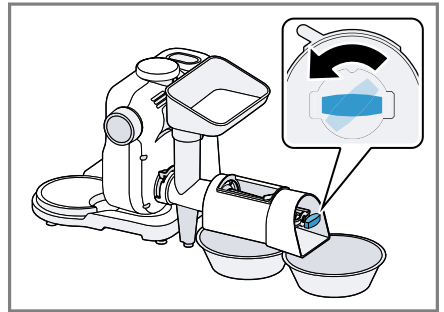



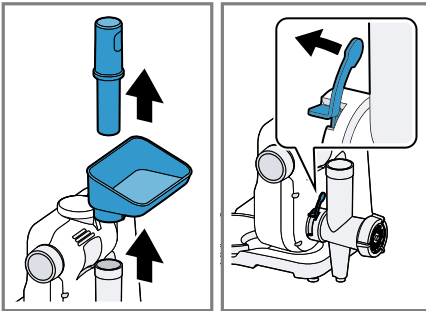

32

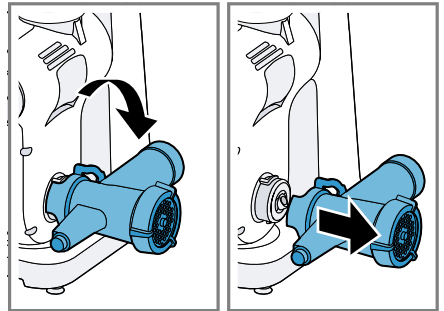

33

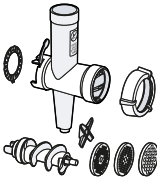
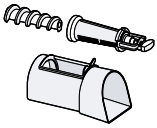
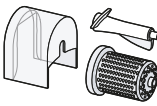
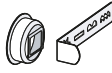
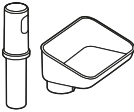

34

					
	✓	✓	✓	✓	✗
	✓	✓	✓	✓	✗
	✓	✓	✓	✓	✗
	✓	✓	✓	✓	✗
	✓	✓	✓	✓	✓



Bezpečnost

Přečtěte si prosím tyto bezpečnostní pokyny, abyste měli jistotu, že budete toto příslušenství používat bezpečně.

Všeobecné informace

Zde naleznete všeobecné informace tohoto návodu k použití.

- Přečtěte si pečlivě tento návod k použití. Pouze tak budete moci toto příslušenství používat bezpečně a efektivně.
- Řiďte se pokyny pro základní jednotku.
- Tento návod k použití je určen pro uživatele spotřebiče.
- Dodržujte bezpečnostní pokyny a varování.
- Tento návod k použití a informace o produktu uschovejte na bezpečném místě pro budoucí použití nebo pro další majitele.
- Po vybalení příslušenství zkontrolujte. Příslušenství nepoužívejte, pokud došlo při přepravě k jeho poškození.

Použití podle určení

Přečtěte si prosím informace o určeném použití, abyste měli jistotu, že budete toto příslušenství používat správně a bezpečně.

Toto příslušenství používejte pouze:

- společně s kuchyňským robotem stejné série MUMS2,
- podle pokynů v tomto návodu k použití,
- s originálními díly a příslušenstvím,
- k sekání syrových i vařených potravin, např. masa, ryb a zeleniny,
- k dalšímu využití dle dále uvedených pokynů.

Bezpečnostní pokyny

Dodržujte dále uvedené bezpečnostní pokyny.



POZOR – Nebezpečí zranění!

- Rotující jednotky pohonu, nástroje nebo části příslušenství mohou způsobit zranění.
 - ▶ Nesahejte do plnicího otvoru.
 - ▶ K posunování přidávaných potravin používejte pouze pěchovadlo.

- Při nesprávném používání může dojít ke zranění.
 - ▶ Nikdy nesestavujte příslušenství přímo na základní jednotce.
 - ▶ Příslušenství připojujte a odpojíte, pouze pokud se pohon neotáčí a spotřebič je odpojen od sítě.
 - ▶ Příslušenství používejte, pouze pokud je zcela smontováno.
 - ▶ Příslušenství může být používáno pouze v poloze určené pro provoz.



POZOR – Nebezpečí poškození zdraví!

Znečištěné povrchy mohou ohrozit zdraví.

- ▶ Znečištěné povrchy mohou ohrozit zdraví.
- ▶ Povrchy, které přicházejí do styku s potravinami, vždy před použitím vyčistěte.

Předcházení závažnému poškození

Postupujte podle těchto pokynů, aby nedošlo k závažnému poškození vašeho spotřebiče, příslušenství či jiných předmětů v kuchyni.

POZOR!

Při nesprávném používání může dojít k závažnému poškození.

- ▶ Nezpracovávejte potraviny, které obsahují tvrdé složky, např. kosti.
- ▶ Do plnicího otvoru nebo tělesa spotřebiče nikdy nevkládejte žádné předměty, např. vařečku apod.
- ▶ Před použitím zkontrolujte plnicí otvor a těleso spotřebiče, zda neobsahují cizí předměty.

Rozbalení a kontrola obsahu

Čeho byste si měli při rozbalování spotřebiče všimnout.

Vybalení příslušenství a dílů

1. Vyjměte příslušenství z obalu.
2. Vybalte všechny součásti spotřebiče a průvodní dokumentaci z balení a nechte si je po ruce.
3. Odstraňte veškerý balicí materiál.
4. Odstraňte veškeré nálepky a fólie.

Obsah balení

Po vybalení všech součástí zkontrolujte, zda při přepravě nedošlo k jejich poškození a zda je dodávka kompletní.

→ Obr. 1

A Nástavec – masomlýnek

B Průvodní dokumentace

Čištění příslušenství před prvním použitím

1. Všechny části, které přicházejí do kontaktu s potravinami, před prvním použitím důkladně omyjte.
→ „Čištění a servis“, strana 13
2. Vyčištěné a osušené části připravte k použití.

Seznámení se s příslušenstvím

Seznamte se s příslušenstvím spotřebiče.

Komponenty

Přehled všech částí příslušenství.

→ Obr. 2

A Nástavec – masomlýnek

B Nástavec – odšťavňovač¹

C Kotouč s otvory¹

D Nástavec na strouhání¹

E Nástavec na cukroví¹

1 Těleso spotřebiče

2 Šnekové soukolí s míchací lopatkou

3 Nůž

4 Kotouč s otvory, střední

5 Kroužek se závitem

6 Těsnění

7 Plnicí přihrádka

8 Pěchovadlo

¹Zvláštní příslušenství

9	Šnekové soukolí pro nástavec odšťavňovače
10	Těleso sítky
11	Těleso odšťavňovače
12	Kotouč s otvory, jemný
13	Kotouč s otvory, hrubý
14	Šnekové soukolí pro nástavec struhadla
15	Buben struhadla
16	Kryt
17	Držák na tvarovací destičku na cukroví
18	Tvarovací destička

¹ Zvláštní příslušenství

Zvláštní příslušenství

Zde najdete přehled zvláštních příslušenství s pokyny, jak je používat.

Kotouče s otvory

Kotouče s otvory – jemný a hrubý – jsou vhodné pro funkce doplňkového zpracování.

Nástavec odšťavňovače

Nástavec odšťavňovače je vhodný k vymačkávání měkkého ovoce a zeleniny, např. drobných bobulovitých plodů, rajčat, jablek, hrušek, šípků apod.

Poznámky

- Nepoužívejte odšťavňovač k vymačkávání ovoce s jádřerky, jejichž velikost odpovídá průměru otvorů v sítku, např. malin.
- Tvrdé potraviny před odšťavňováním nejprve povařte, aby dostatečně změkly, např. šípky.

Nástavec na cukroví

Nástavec na cukroví je vhodný pro

tvarování sušenkového nebo lineckého těsta.

Nástavec na strouhání

Nástavec na strouhání je vhodný ke strouhání tvrdých potravin, např. mandlí, oříšků, čokolády, tvrdých sýrů nebo suchých rohlíků.

Poznámka: Suché ořechy a mandle můžete zpracovávat pouze v malých množstvích.

Ochrana proti přetížení

Ochrana systému před přetížením zabraňuje poškození motoru a dalších komponent v důsledku přetížení. Dojde-li k přetížení masomlýnku nebo k jeho ucpání, míchací lopatka na šnekovém soukolí se zlomí v předem určeném bodu zlomu.

Poznámka: Na náhradní díly s předem určeným bodem zlomu se naše záruka ani závazky z ní vyplývající nevztahují. U zákaznického servisu lze zakoupit novou míchací lopatku pod objednacím číslem 00418076.

Výměna míchací lopatky

1. Pomocí vhodného šroubováku uvolněte utahovací šroub míchací lopatky a míchací lopatku odpojte.
2. Vadnou míchací lopatku odstraňte.
3. Vložte novou míchací lopatku a šroub utáhněte.

Než spotřebič použijete

Připravte základní jednotku a příslušenství.

Příprava základní jednotky

Poznámka: Kuchyňský robot uvedený na obrázcích se může lišit od vašeho modelu, pokud jde o tvar a jednotlivé prvky.

1. Sestavte základní jednotku pouze způsobem popsaným v hlavním návodu k obsluze.
2. Stiskněte uvolňovací tlačítko a posunujte sklopné rameno směrem dolů, až nadoraz.
→ Obr. **3**
- ✓ Otočné rameno je zajištěno v pozici 3.
3. Otočte základní jednotku do provozní pozice.
→ Obr. **4**

Vložení těsnění

- ▶ Těsnění vložte do tělesa spotřebiče a pevně je vtačte.
→ Obr. **5**
Žárezy musí dokonale sedět.

Smontování příslušenství

Poznámka: Abyste mohli používat zvláštní příslušenství, potřebujete části masomlýnku s výjimkou nože a kotouče s otvory.

Smontování masomlýnku

1. Upevněte šnekové soukolí do tělesa spotřebiče tak, aby byla míchací lopatka vpředu.
→ Obr. **6**
2. Připevněte nůž na šnekové soukolí se čtvercovým výčnělkem vpředu.
→ Obr. **7**
3. Vložte požadovaný kotouč s otvory do tělesa spotřebiče.
→ Obr. **8**
Řídte se zářezem na kotouči s otvory.
4. Připevněte kroužek se závitěm a zlehka jej utáhněte ve směru hodinových ručiček.
→ Obr. **9**

Smontování nástavce

odšťavňovače¹

Postupujte podle pokynů a obrázků.
→ Obr. **10** - **14**

Smontování nástavce na cukrovi¹

Postupujte podle pokynů a obrázků. → Obr. **15** - **18**

Smontování nástavce struhadla¹

Postupujte podle pokynů a obrázků. → Obr. **19** - **22**

Připevnění nástavce

1. Uvolněte zajišťovací páčku.
→ Obr. **23**
2. Připravený nástavec držte ve vodorovné pozici a konce míchací lopatky s pohonem musí vzájemně sedět.. → Obr. **24**
3. Příslušenství nasuňte zcela na pohonnou jednotku.
4. Otočte nástavcem proti směru hodinových ručiček až na doraz.
→ Obr. **25**
5. Zajišťovací páčku zajistěte.
→ Obr. **26**
6. Kroužek se závitěm utáhněte ve směru hodinových ručiček.
7. Připojte plnicí přihrádku.
→ Obr. **27**
8. Pod příslušenství umístěte vhodnou nádobu.
→ Obr. **28**

Základní úkony

Vše, co potřebujete vědět o používání tohoto příslušenství, najdete zde.

¹Zvláštní příslušenství

Doporučované rychlosti

Řiďte se doporučenými rychlostmi, abyste dosáhli optimálních výsledků.

Poznámka: V závislosti na funkcích spotřebiče je váš model vybaven 4- nebo 7-úrovňovým otočným voličem. Doporučovaná rychlost 4-úrovňového otočného voliče je vždy uvedena v závorkách v těchto pokynech.

Nastavení Použití

7 (4)	Masomlýnek
7 (4)	Nástavec odšťavňovače
4-5 (2-3)	Nástavec na cukroví
3-4 (2-3)	Nástavec na strouhání

Zpracovávání potravin

1. Připravte si potraviny. Velké kusy potravin nakrájejte na menší, aby prošly plnicím otvorem.
2. Síťovou zástrčku zapojte do zásuvky.
3. Otočný volič nastavte na doporučenou rychlost.
→ Obr. 29
4. Vkládejte potraviny do plnicího otvoru a lehce je vtlačujte dovnitř pomocí pěchovadla.
→ Obr. 30
5. Otočný volič nastavte na **O off**
→ Obr. 31
Čekejte, dokud se spotřebič nezastaví.
6. Odpojte spotřebič ze sítě.

Zpracovávání potravin s nástavcem odšťavňovače¹

Poznámka: Při práci s nástavcem odšťavňovače je třeba používat následující speciální doplňky.

1. Pod příslušné otvory postavte dvě nádoby.

¹Zvláštní příslušenství

2. Před zahájením zpracování otočte nastavovacím šroubem proti směru hodinových ručiček a uvolněte jej.
→ Obr. 32
3. V průběhu zpracování použijte nastavovací šroub k určení požadované konzistence ovocného pyré a dužiny.

Odpojení nástavce

1. Odpojte plnicí přihrádku, odstraňte pěchovadlo a uvolněte zajišťovací páčku.
→ Obr. 33
2. Nástavcem otočte a odpojte jej od základní jednotky.
→ Obr. 34

Tip: Veškeré části okamžitě po použití umyjte, aby na nich nezachly zbytky potravin.

Čištění a servis

Aby příslušenství pracovalo efektivně a dlouhou dobu, je důležité je pečlivě čistit a udržovat.

Čisticí prostředky

Jaké čisticí prostředky jsou vhodné k čištění příslušenství.

POZOR!

Používáním nevhodných čisticích prostředků nebo nesprávného postupu čištění může dojít k poškození příslušenství.

- ▶ Nepoužívejte čisticí prostředky obsahující alkohol nebo líh.
- ▶ Nepoužívejte ostré, špičaté nebo kovové předměty.
- ▶ Nepoužívejte abrazivní utěrky či čisticí prostředky.
- ▶ Ovládací panel a displej čistěte pouze vlhkou utěrkou z mikrovlákna.

Čištění jednotlivých částí

1. Použitý nástavec rozmontujte.
Při demontáži postupujte podle pokynů pro montáž v obráceném pořadí.
→ „*Smontování příslušenství*“, strana 12
2. Všechny jednotlivé části vyčistěte pomocí čisticího prostředku a jemného hadříku nebo houbičky.
3. Kovové části osušte. Osušte i ostatní díly.

Poznámka: Čisté kovové části potřete trochou potravinářského oleje, abyste je ochránili proti rzi.

Přehled čištění spotřebiče

Zde najdete přehled nejlepších způsobů, jak čistit jednotlivé součásti.

→ Obr. **35**



Děkujeme vám za zakoupení domácího spotřebiče značky Bosch.

Zaregistrujte svůj spotřebiče již nyní na MyBosch, díky čemuž přímo získáte:

- Rady profesionálů a tipy pro váš spotřebič
- Možnosti pro prodloužení záruky
- Slevy na příslušenství a náhradní díly
- Digitální návod a veškeré údaje o spotřebiči při ruce
- Snadný přístup k servisu spotřebičů Bosch Home.

Registrace je snadná a bez poplatku - rovněž možná z mobilního telefonu:

www.bosch-home.com/cz

BOSCH
HOME APPLIANCES
SERVICE

Potřebujete pomoci? Pomůžeme vám zde.

Poradenství profesionálů pro vaše spotřebiče značky Bosch, řešení problémů nebo opravy profesionálními technikami Bosch.

Vše o možné podpoře ze strany společnosti Bosch naleznete zde:

www.bosch-home.com/service

Kontaktní informace pro všechny státy naleznete v příloženém seznamu zákaznických center.



8001190955 (000715)

de, en, fr, it, nl, da, no, sv, fi, es, pt, el, tr, pl, uk, ru, ar



BOSCH

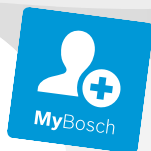

Lis na citrusy

MUZS24ZP

[cz]

Návod k použití

Lis na citrusy

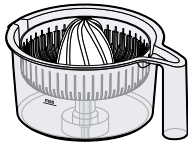

A

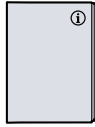

B

1

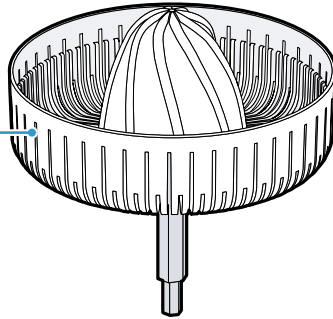

2

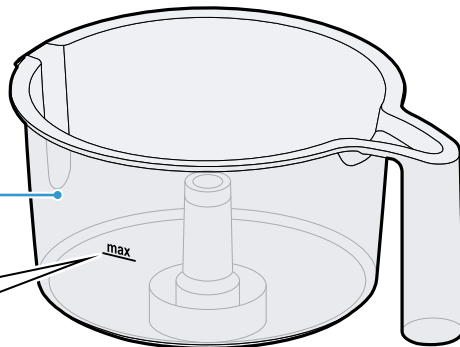

1

max

2

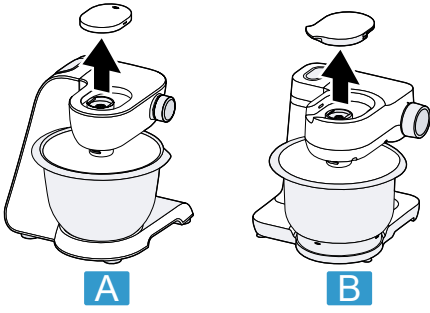

3

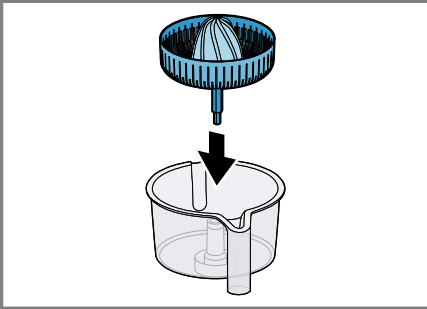

4

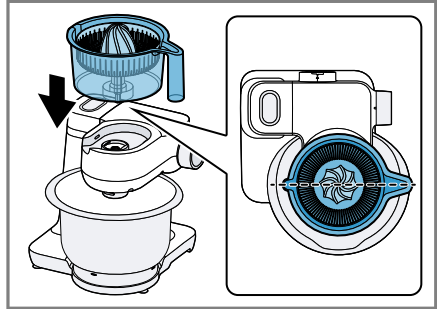

5

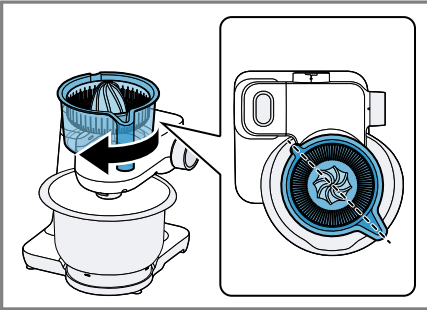

6

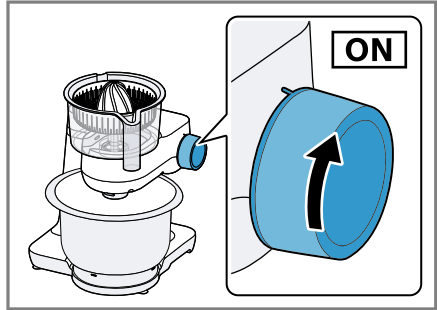

7

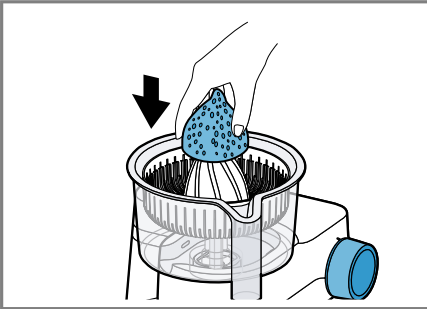

8

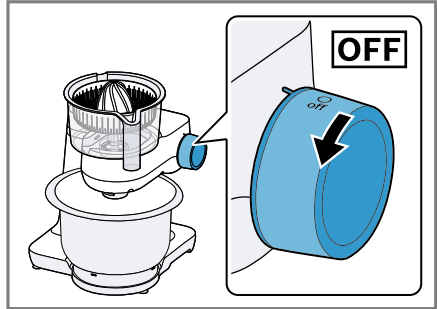

9

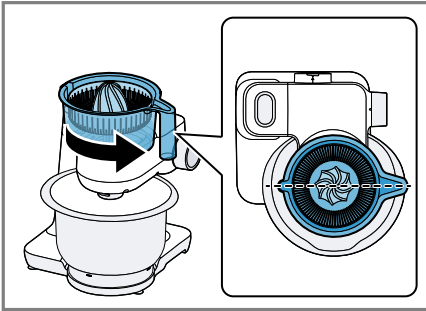

10

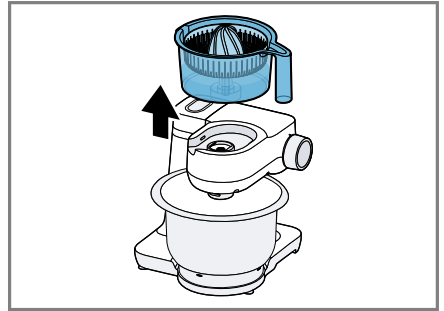



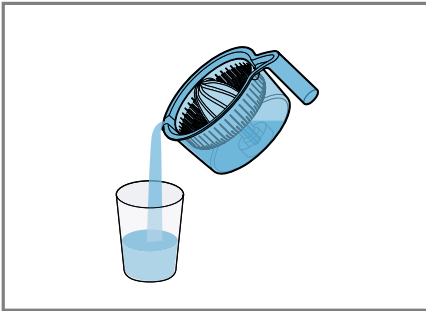

11

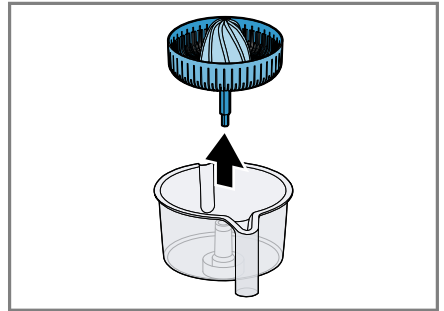

12

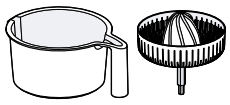

13

					
	✓	✓	✓	✓	✓

14

Bezpečnost

Přečtěte si prosím tyto bezpečnostní pokyny, abyste měli jistotu, že budete toto příslušenství používat bezpečně.

Všeobecné informace

Zde naleznete všeobecné informace tohoto návodu k obsluze.

- Přečtěte si pečlivě tento návod k použití. Pouze tak budete moci toto příslušenství používat bezpečně a efektivně.
- Řiďte se pokyny pro základní jednotku.
- Tento návod k použití je určen pro uživatele spotřebiče.
- Dodržujte bezpečnostní pokyny a varování.
- Tento návod k použití a informace o spotřebiči uschovejte na bezpečném místě pro budoucí použití nebo pro další majitele.
- Po vybalení příslušenství zkontrolujte. Příslušenství nepoužívejte, pokud došlo při přepravě k jeho poškození.

Použití podle určení

Přečtěte si prosím informace o určeném použití, abyste měli jistotu, že budete toto příslušenství používat správně a bezpečně.

Toto příslušenství používejte pouze:

- společně s kuchyňským robotem stejné série MUMS2, MUM5,
- podle pokynů v tomto návodu k použití,
- s originálními díly a příslušenstvím,
- k vymačkávání šťávy z citrusového ovoce.

Bezpečnostní pokyny

Dodržujte dále uvedené bezpečnostní pokyny.

POZOR – Nebezpečí zranění!

Nesprávné používání může způsobit zranění.

- ▶ Nikdy nesestavujte příslušenství přímo na základní jednotce.
- ▶ Příslušenství připojujte a odpojíte, pouze pokud se pohon neotáčí a spotřebič je odpojen od sítě.
- ▶ Příslušenství používejte, pouze pokud je zcela smontováno.

cz Bezpečnostní pokyny

- ▶ Příslušenství může být používáno pouze v poloze určené pro provoz.



POZOR – Nebezpečí poškození zdraví!

Znečištěné povrchy mohou ohrozit zdraví.

- ▶ Postupujte podle pokynů pro čištění.
- ▶ Povrchy, které přicházejí do styku s potravinami, vždy před použitím vyčistěte.

Rozbalení a kontrola obsahu

Čeho byste si měli při rozbalování spotřebiče všimnout.

Vybalení příslušenství a dílů

1. Vyjměte příslušenství z obalu.
2. Vybalte všechny součásti spotřebiče a průvodní dokumentaci z balení a nechte si je po ruce.
3. Odstraňte veškerý balicí materiál.
4. Odstraňte veškeré nálepky a fólie.

Obsah balení

Po vybalení všech součástí zkontrolujte, zda při přepravě nedošlo k jejich poškození a zda je dodávka kompletní.

→ Obr. 1

A Lis na citrusy

B Průvodní dokumentace

Čištění příslušenství před prvním použitím

1. Z nádoby vyjměte sítko.
2. Všechny části, které přicházejí do kontaktu s potravinami, před prvním použitím důkladně omyjte.
→ „Čištění a servis“, strana 8
3. Vyčištěné a osušené části připravte k použití.

Seznámení se s příslušenstvím

Seznamte se s příslušenstvím spotřebiče.

Komponenty

Přehled všech částí příslušenství.
→ Obr. 2

1 Nádoba

2 Sítko s lisovacím kuželem

Než spotřebič použijete

Připravte základní jednotku a příslušenství.

Přehled základních jednotek

Svůj spotřebič si můžete sestavit způsobem znázorněným obrázky.
→ Obr. 3

A Kuchyňský robot série MUM5

B Kuchyňský robot série MUMS2

Připojení lisu na citrusy na základní jednotku

1. Do nádoby vložte sítko.
→ Obr. 4
2. Umístěte lis na citrusy na jednotku pohonu 2 podle obrázku.
→ Obr. 5
3. Lisem na citrusy otáčejte ve směru hodinových ručiček až na doraz.
→ Obr. 6
Lis na citrusy musí být bezpečně zajištěn na základní jednotce.

Základní úkony

Vše, co potřebujete vědět o používání tohoto příslušenství, najdete zde.

Vymačkování citrusového ovoce

Poznámka: V závislosti na funkcích spotřebiče je váš model vybaven 4- nebo 7-úrovňovým otočným voličem. Doporučovaná rychlost 4-úrovňového otočného voliče je v tomto návodu k použití vždy uvedena v závorkách.

1. Citrus rozkrojte na dvě poloviny.
2. Zapojte zástrčku do sítě.
3. Otočný volič nastavte na 3-5 (2-3).
→ Obr. 7
4. Jednu polovinu citrusu natlačte na lisovací kužel, tak aby se z něj vymačkala veškerá šťáva.
→ Obr. 8
5. Celý proces opakujte tak dlouho,
– až vymačkáte šťávu ze všeho ovoce, nebo
– až nádobu naplníte po značku „max“.
6. Otočný volič nastavte na \bigcirc off.
→ Obr. 9
7. Odpojte spotřebič ze sítě.

Odpojení lisu na citrusy

1. Lisem na citrusy otáčejte proti směru hodinových ručiček, až se uvolní.
→ Obr. 10
2. Odpojte lis na citrusy ze základní jednotky.
→ Obr. 11
3. Šťávu vylijte do vhodné nádoby.
→ Obr. 12
4. Z nádoby vyjměte sítko.
→ Obr. 13

Tip: Veškeré části okamžitě po použití umyjte, aby na nich nezaschly zbytky citrusů.

Čištění a servis

Aby příslušenství pracovalo efektivně a dlouhou dobu, je důležité je pečlivě čistit a udržovat.

Čisticí prostředky

Jaké čisticí prostředky jsou vhodné k čištění příslušenství.

POZOR!

Používáním nevhodných čisticích prostředků nebo nesprávného postupu čištění může dojít k poškození příslušenství.

- ▶ Nepoužívejte čisticí prostředky obsahující alkohol nebo líh.
- ▶ Nepoužívejte ostré, špičaté nebo kovové předměty.
- ▶ Nepoužívejte abrazivní utěrky či čisticí prostředky.

Přehled čištění spotřebiče

Zde najdete přehled nejlepších způsobů, jak čistit jednotlivé součásti lisu na citrusy.
→ Obr. 14

Čištění lisu na citrusy

1. Ze sítka vyjměte jádérka a velké kusy dužiny.
2. Sítko a nádobu umyjte buď ručně, nebo v myčce nádobí.



Děkujeme vám za zakoupení domácího spotřebiče značky Bosch.

Zaregistrujte svůj spotřebiče již nyní na MyBosch, díky čemuž přímo získáte:

- Rady profesionálů a tipy pro váš spotřebič
- Možnosti pro prodloužení záruky
- Slevy na příslušenství a náhradní díly
- Digitální návod a veškeré údaje o spotřebiči při ruce
- Snadný přístup k servisu spotřebičů Bosch Home.

Registrace je snadná a bez poplatku - rovněž možná z mobilního telefonu:

www.bosch-home.com/cz



Potřebujete pomoci? Pomůžeme vám zde.

Poradenství profesionálů pro vaše spotřebiče značky Bosch, řešení problémů nebo opravy profesionálními technikami Bosch.

Vše o možné podpoře ze strany společnosti Bosch naleznete zde:

www.bosch-home.com/service

Kontaktní informace pro všechny státy naleznete v přiloženém seznamu zákaznických center.



8001203750 (000804)

de, en, fr, it, nl, da, no, sv, fi, es, pt, el, tr, pl, uk, ru, ar



BOSCH

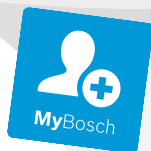

Nástavec - plastový mixér

MUZS24PXW

[cz] Návod k použití

Nástavec – plastový mixér

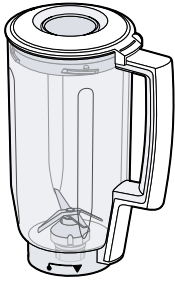

A



B

1

3

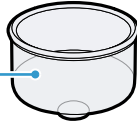

2

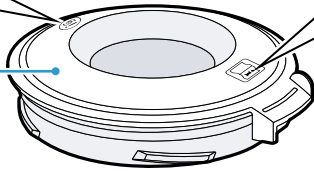

1

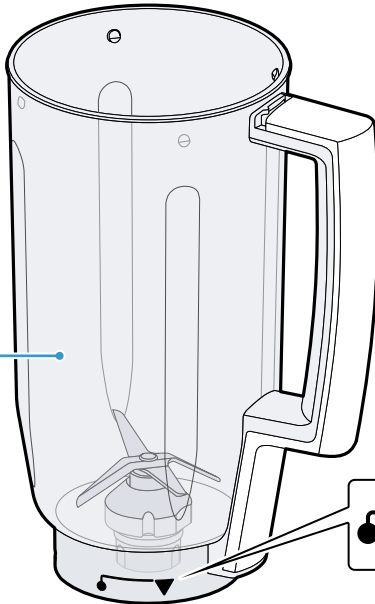

2

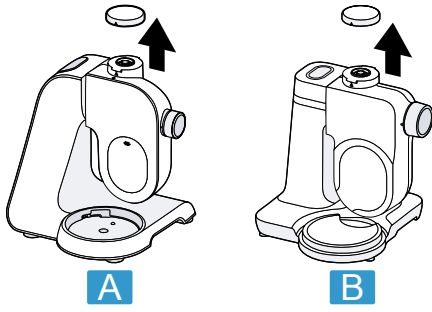

3

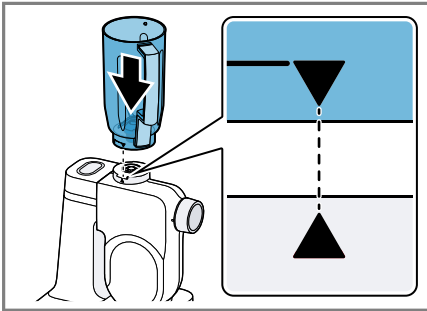

4

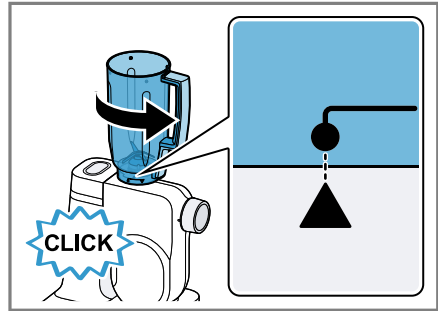

5

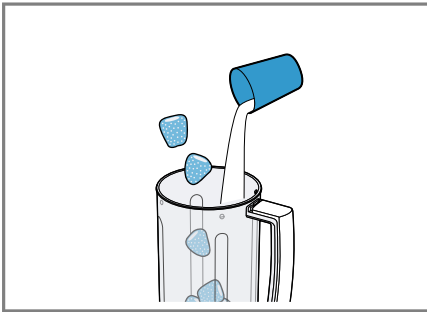

6

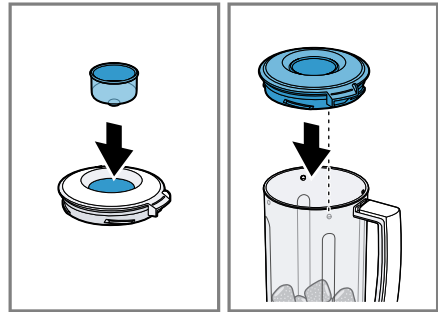

7

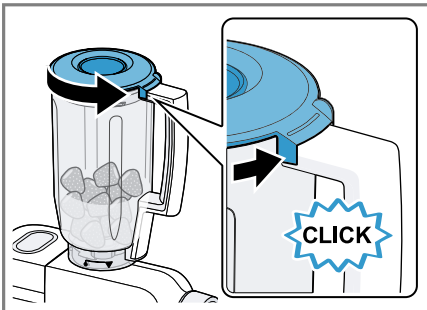

8

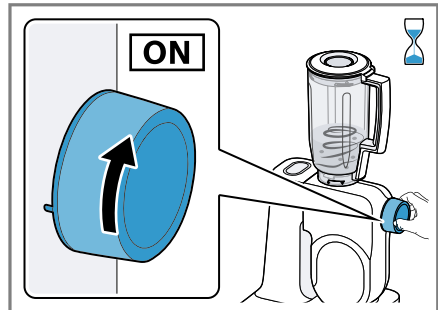

9

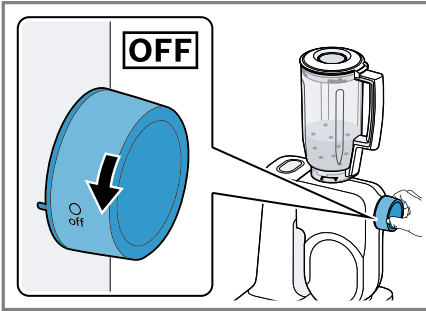

10

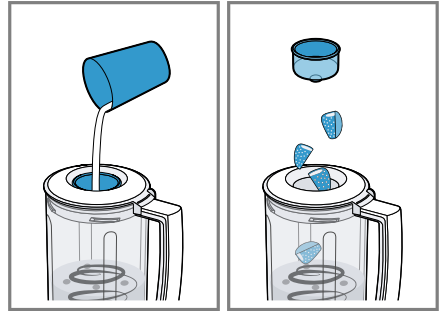

11

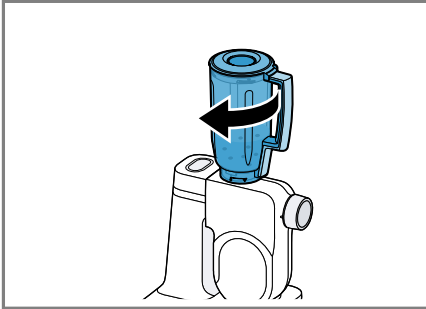

12

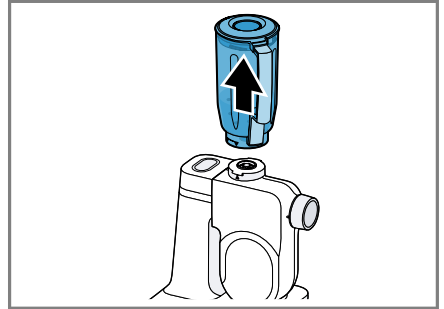

13

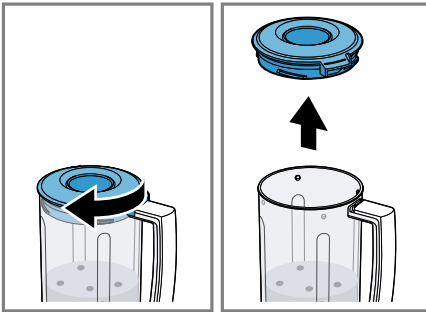



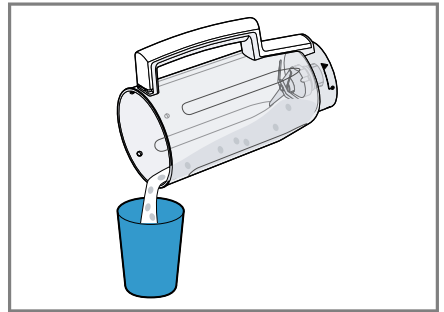





























14



15

	✓	✓	✓	✓	✓

16

		 MIN-MAX	 1-4	 1-7/M	 00:00
 + 		300-1000 g	4	7	45-120 s
 + 		300-1000 g	4	7	45-120 s
 + 		300-1250 g	4	7	45-120 s
 + 		300-1250 g	4	7	45-120 s
		300-750 g	4	7	45-120 s
 + 		200-1000 g	4	7	30-90 s
		1 x 0	4	7	150 s
		350-1000 g	4	7	45-90 s
		5-10 x 10 g	4	M	2-4 x 2 s
 + 		700 ml	4	7	60 s



Bezpečnost

Přečtěte si prosím tyto bezpečnostní pokyny, abyste měli jistotu, že budete toto příslušenství používat bezpečně.

Všeobecné informace

Zde naleznete všeobecné informace tohoto návodu k použití.

- Přečtěte si pečlivě tento návod k použití. Pouze tak budete moci toto příslušenství používat bezpečně a efektivně.
- Řiďte se pokyny pro základní jednotku.
- Tento návod k použití je určen pro uživatele spotřebiče.
- Dodržujte bezpečnostní pokyny a varování.
- Tento návod k použití a informace o produktu uschovejte na bezpečném místě pro budoucí použití nebo pro další majitele.
- Po vybalení příslušenství zkontrolujte. Příslušenství nepoužívejte, pokud došlo při přepravě k jeho poškození.

Použití podle určení

Přečtěte si prosím informace o určeném použití, abyste měli jistotu, že budete toto příslušenství používat správně a bezpečně.

Toto příslušenství používejte pouze:

- společně s kuchyňským robotem stejné série MUMS2, MUM5,
- podle pokynů v tomto návodu k použití,
- s originálními díly a příslušenstvím,
- ke krájení, sekání, míchání, mixování a emulgování kapalných nebo polotuhých potravin,
- k drcení kostek ledu.

Bezpečnostní pokyny

Dodržujte dále uvedené bezpečnostní pokyny.



POZOR – Nebezpečí pořezání!

Nůž mixéru má ostré čepele.

- ▶ Při čištění a vyprazdňování mixovací nádoby dávejte na ostré čepele pozor.
- ▶ Nikdy se nedotýkejte ostrých čepelí holýma rukama.

⚠ POZOR – Nebezpečí zranění!

Při nesprávném používání může dojít ke zranění.

- ▶ Nikdy nesestavujte příslušenství přímo na základní jednotce.
- ▶ Příslušenství připojujte a odpojíte, pouze pokud se pohon neotáčí a spotřebič je odpojen od sítě.
- ▶ Příslušenství používejte, pouze pokud je zcela smontováno.
- ▶ Příslušenství může být používáno pouze v poloze určené pro provoz.
- ▶ Do nainstalovaného příslušenství nikdy nesahejte.
- ▶ Příslušenství nikdy nespouštějte, není-li na něm umístěno víko.

⚠ POZOR – Nebezpečí opaření!

Při zpracovávání horkých potravin může dojít k jejich rozstříknutí a víkem může unikat pára.

- ▶ Do mixéru nedávejte více než 500 ml horkých nebo pěnicích potravin.
- ▶ Horké potraviny zpracovávejte opatrně.
- ▶ Nad spotřebič se nenaklánějte.

⚠ POZOR – Nebezpečí poškození zdraví!

Znečištěné povrchy mohou ohrozit zdraví.

- ▶ Postupujte podle pokynů pro čištění.
- ▶ Povrchy, které přicházejí do styku s potravinami, vždy před použitím vyčistěte.

Předcházení závažnému poškození

Postupujte podle těchto pokynů, aby nedošlo k závažnému poškození vašeho spotřebiče, příslušenství či jiných předmětů v kuchyni.

POZOR!

Nesprávné používání může způsobit závažné poškození.

- ▶ Nezpracovávejte potraviny, které obsahují tvrdé složky, např. kosti.
- ▶ Nezpracovávejte zmrazené ingredience, s výjimkou kostek ledu.
- ▶ Do mixovací nádoby nikdy neykládejte žádné předměty, např. vařečky.
- ▶ Než začnete mixovací nádobu používat, zkontrolujte, jestli v ní nejsou cizí předměty.

Rozbalení a kontrola obsahu

Čeho byste si měli při rozbalování spotřebiče všimnout.

Vybalení příslušenství a dílů

1. Vyměňte příslušenství z obalu.
2. Vybalte všechny součásti spotřebiče a průvodní dokumentaci z balení a nechte si je po ruce.
3. Odstraňte veškerý balicí materiál.
4. Odstraňte veškeré nálepky a fólie.

Obsah balení

Po vybalení všech součástí zkontrolujte, zda při přepravě nedošlo k jejich poškození a zda je dodávka kompletní.

→ Obr. 1

A Nástavec - mixér

B Průvodní dokumentace

Čištění příslušenství před prvním použitím

1. Všechny části, které přicházejí do kontaktu s potravinami, před prvním použitím důkladně omyjte.
→ „Čištění a servis“, strana 10
2. Vyčištěné a osušené části připravte k použití.

Seznámení se s příslušenstvím

Seznamte se s příslušenstvím spotřebiče.

Komponenty

Přehled všech částí příslušenství.
→ Obr. 2



1 Mixovací nádoba

2 Víko s otvorem na plnění

3 Trychtýř

Symboly

Zde najdete přehled symbolů používaných vašim příslušenstvím.

Symbol	Popis
	Postupujte podle pokynů k návodu k použití.
	Při čištění a vyprazdňování mixovací nádoby dávejte pozor na ostré čepele.
	Mixovací nádobu vložte na místo a bezpečně zašroubujte.

Než začnete spotřebič používat

Připravte základní jednotku a příslušenství.

Připravte základní jednotku a příslušenství.

Svůj spotřebič si můžete sestavit uvedeným způsobem.
→ Obr. 3

A Kuchyňský robot série MUM5

B Kuchyňský robot série MUMS2

Umístění nástavce – mixéru – na základní jednotku

POZOR Nebezpečí zranění!

Nesprávné používání může způsobit zranění.

- ▶ Příslušenství připojujte a odpojujte, pouze pokud se pohon neotáčí a spotřebič je odpojen od sítě.
- 1. Umístěte nástavec – mixér – na jednotku pohonu 3 podle obrázku.
→ Obr. 4
Značky ▼ a ▲ musí vzájemně sedět.
- 2. Mixér zasuněte na místo a otočte jím proti směru hodinových ručiček až na doraz.
→ Obr. 5
Značky ● a ▲ musí vzájemně sedět.

Základní úkony

Vše, co potřebujete vědět o používání tohoto příslušenství, najdete zde.

Zpracovávání potravin s použitím nástavce – mixéru

Poznámka: Řiďte se doporučením pro používané rychlosti.

→ „Příklady použití“ strana 10

1. Připravte si potraviny. Velké kusy potravin nakrájejte na menší.
2. Potraviny vložte do mixovací nádoby.
→ Obr. 6
3. Do víka vložte trychtýř a víko umístěte na mixovací nádobu.
→ Obr. 7
4. Víkem otáčejte proti směru hodinových ručiček, dokud nezapadne na místo.
→ Obr. 8
Víko musí být zcela zavřeno.
5. Síťovou zástrčku zapojte do zásuvky.
6. Otočný volič nastavte na doporučovanou rychlost.
→ Obr. 9
7. Zpracovávejte potraviny, až do dosažení požadovaného výsledku.
8. Otočný volič nastavte na O off.
→ Obr. 10

Přidávání potravin

1. Chcete-li v průběhu zpracování přidávat další ingredience, zvolte jednu z následujících možností:
 - Ingredience přidávejte trychtýřem ve víku.
 - Trychtýř sejměte a tuhé ingredience přidávejte otvorem.
→ Obr. 11
2. Chcete-li přidávat velké množství potravin, nastavte otočný volič na O off. Čekejte, dokud se spotřebič nezastaví.
3. Otáčejte víkem ve směru hodinových ručiček a sejměte jej.
4. Ingredience přidávejte tak, jak je popsáno výše, a pokračujte ve zpracovávání.
→ „Zpracování potravin pomocí nástavce – mixéru“, strana 9

Vyprázdnění mixéru

1. Odpojte spotřebič ze sítě.
2. Mixérem otáčejte ve směru hodinových ručiček, až se odpojí. → Obr. **12**
3. Mixér sejměte ze základní jednotky.
→ Obr. **13**
4. Otáčejte víkem ve směru hodinových ručiček a sejměte jej.
→ Obr. **14**
5. Zpracované potraviny přeložte do vhodné nádoby nebo je ihned podávejte.
→ Obr. **15**

Tipy

- Veškeré části okamžitě po použití umyjte, aby na nich nezaschly zbytky potravin.
- Části si můžete předmýt. Nalijte trochu čistícího prostředku do mixovací nádoby a spotřebič na pár sekund zapněte.

Čištění a servis

Aby příslušenství pracovalo efektivně a dlouhou dobu, je důležité je pečlivě čistit a udržovat.

Čistící prostředky

Jaké čistící prostředky jsou vhodné k čištění příslušenství.

POZOR!

Používáním nevhodných čistících prostředků nebo nesprávného postupu čištění může dojít k poškození příslušenství.

- ▶ Nepoužívejte čistící prostředky obsahující alkohol nebo líh.
- ▶ Nepoužívejte ostré, špičaté nebo kovové předměty.
- ▶ Nepoužívejte abrazivní utěrky či čistící prostředky.

Přehled čištění spotřebiče

Zde najdete přehled nejlepších způsobů, jak jednotlivé součásti čistit.

→ Obr. **16**

Příklady použití

Postupujte podle poznámek a obrázků uvedených v tabulce.

→ Obr. **17**

POZOR!

Používáním nevhodných potravin může dojít k poškození spotřebiče.

- ▶ V mixovací nádobě nespracovávejte potraviny, kterých teplota přesahuje 70°C.

Poznámka

Omezení při zpracování:

- Příslušenství nepoužívejte k sekání ingrediencí, jako jsou mandle, cibule, petržel a maso.
- Mixér není určen k výrobě pomazánek, jako například arašídového másla, kokosového másla nebo ořechového másla.
- Při mixování pevných potravin použijte dostatečné množství tekutin.
- Mixujete-li potraviny ve formě prášku, zalijte je nejdříve dostatečným množstvím tekutin, nebo je v tekutině zcela rozpustěte. Příkladem potravin ve formě prášku mohou být cukr, kakaový prášek, pražené sójové boby, mouka, proteinový prášek apod.



Děkujeme vám za zakoupení domácího spotřebiče značky Bosch.

Zaregistrujte svůj spotřebiče již nyní na MyBosch, díky čemuž přímo získáte:

- Rady profesionálů a tipy pro váš spotřebič
- Možnosti pro prodloužení záruky
- Slevy na příslušenství a náhradní díly
- Digitální návod a veškeré údaje o spotřebiči při ruce
- Snadný přístup k servisu spotřebičů Bosch Home.

Registrace je snadná a bez poplatku - rovněž možná z mobilního telefonu:

www.bosch-home.com/cz

BOSCH
HOME APPLIANCES
SERVICE

Potřebujete pomoci? Pomůžeme vám zde.

Poradenství profesionálů pro vaše spotřebiče značky Bosch, řešení problémů nebo opravy profesionálními technikami Bosch.

Vše o možné podpoře ze strany společnosti Bosch naleznete zde:

www.bosch-home.com/service

Kontaktní informace pro všechny státy naleznete v příloženém seznamu zákaznických center.



8001203752 (000804)

de, en, fr, it, nl, da, no, sv, fi, es, pt, el, tr, pl, uk, ru, ar



BOSCH

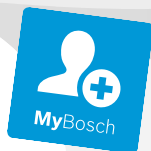

Struhadlo

MUZS24DSW

[cz]

Návod k použití

Struhadlo

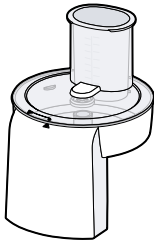

A

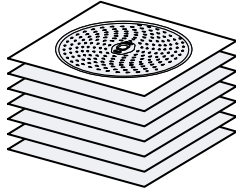

B

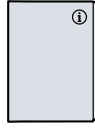

C

1

4

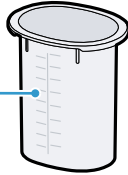

5

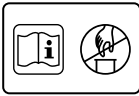
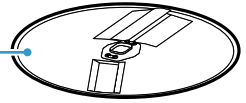

3

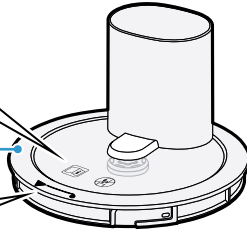

6

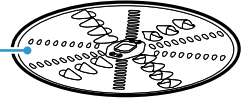

7

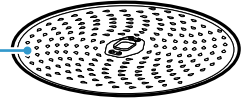

8



2

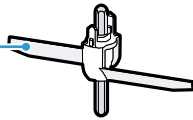

9

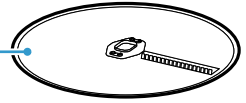

1

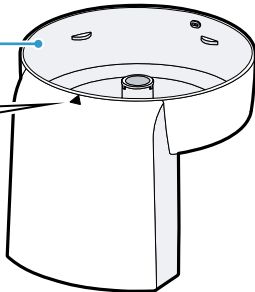

2

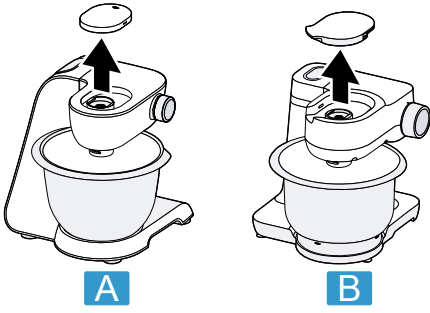

3

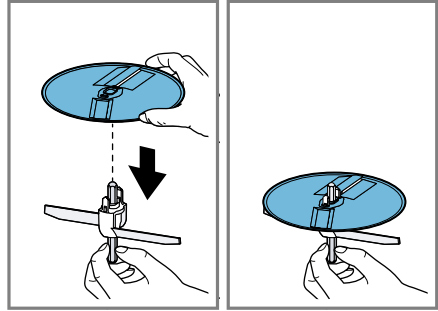
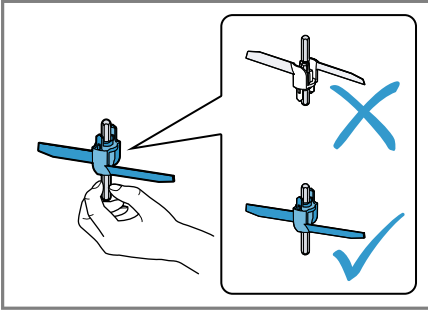

5

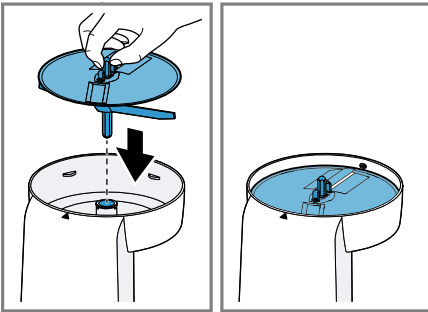

6

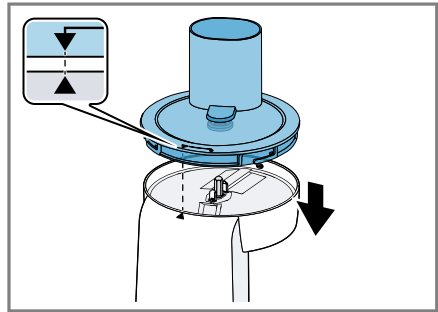

7

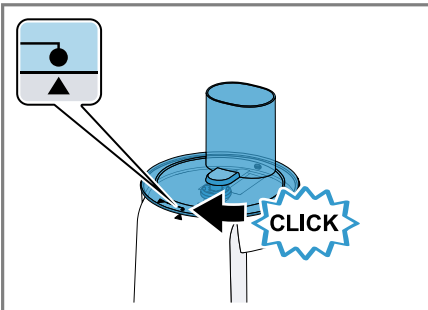

8

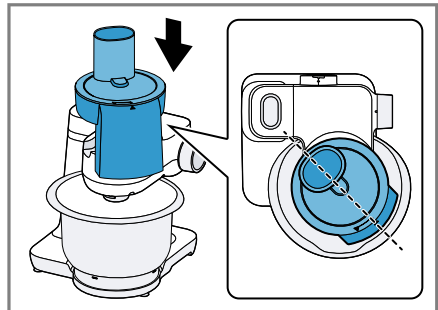

9

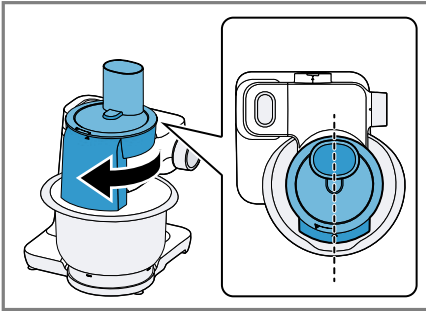

10

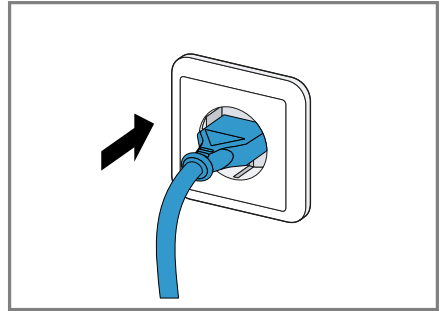

11

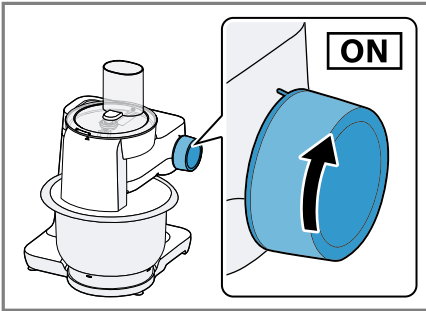

12

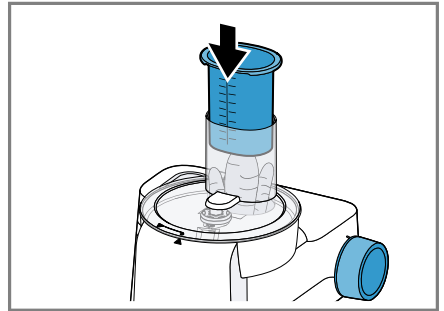

13

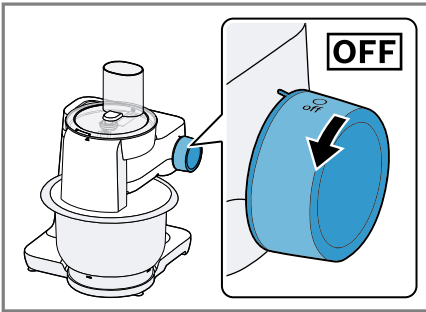

14

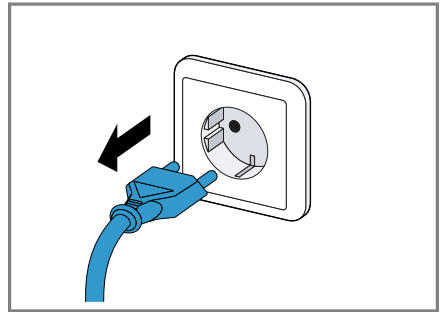

15

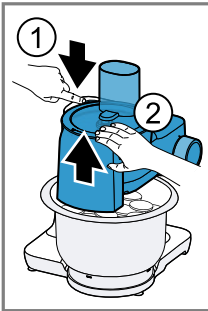

16

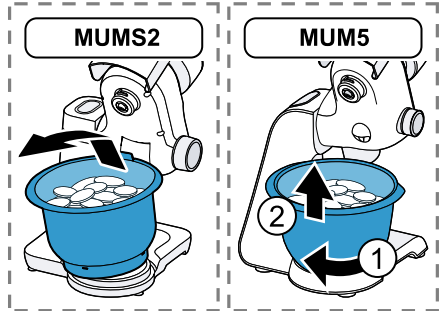

17

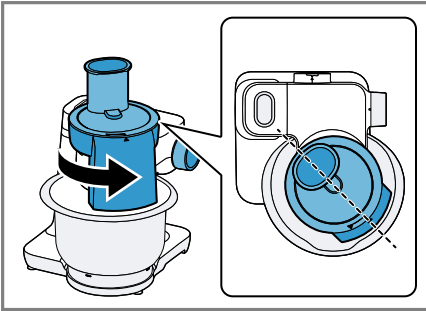

18

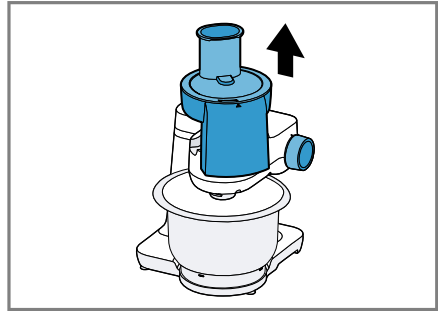

19

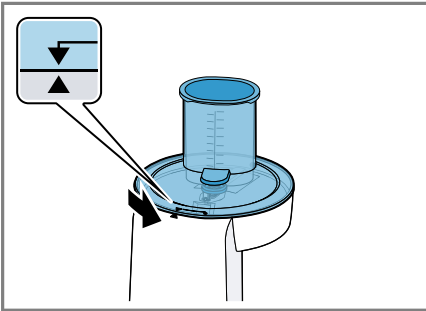

20

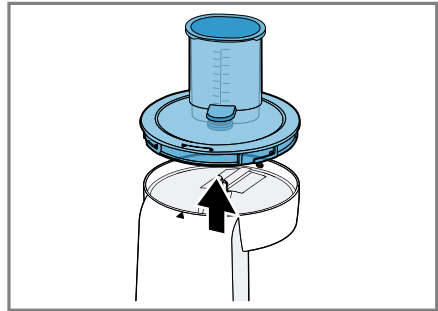

21

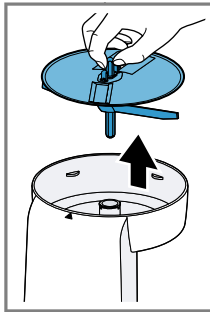
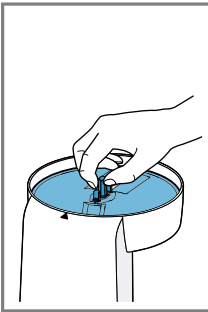



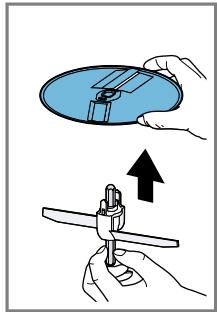
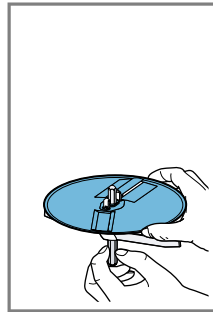













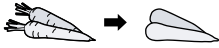













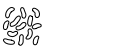



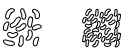







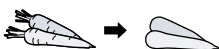
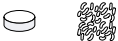



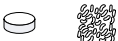

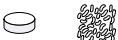
22

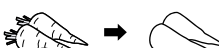

23

24

			 MAX	 1-4	 1-7 / M
  			1000 g	4	7
			1000 g	3	5
			1000 g	3	5
			1000 g	3	5
  			1000 g	3	6
			1000 g	4	7
			1000 g	4	6
			1000 g	3	5
			800 g	4	7
			1000 g	4	7
  			1000 g	4	7
			1000 g	4	6
			1000 g	3	5
			1000 g	3	5
			1000 g	3	6
			1000 g	3	6
			1000 g	3	6

Bezpečnost

Přečtěte si prosím tyto bezpečnostní pokyny, abyste měli jistotu, že budete toto příslušenství používat bezpečně.

Všeobecné informace

Zde naleznete všeobecné informace tohoto návodu k použití.

- Přečtěte si pečlivě tento návod k použití. Pouze tak budete moci toto příslušenství používat bezpečně a efektivně.
- Řiďte se pokyny pro základní jednotku.
- Tento návod k použití je určen pro uživatele spotřebiče.
- Dodržujte bezpečnostní pokyny a varování.
- Tento návod k použití a informace o produktu uschovejte na bezpečném místě pro budoucí použití nebo pro další majitele.
- Po vybalení příslušenství zkontrolujte. Příslušenství nepoužívejte, pokud došlo při přepravě k jeho poškození.

Použití podle určení

Přečtěte si prosím informace o určeném použití, abyste měli jistotu, že budete toto příslušenství používat správně a bezpečně.

Toto příslušenství používejte pouze:

- společně s kuchyňským robotem stejné série MUMS2, MUM5,
- podle pokynů uvedených v tomto návodu k použití,
- s originálními díly a příslušenstvím,
- ke krájení a hrubému a jemnému strouhání potravin.

Bezpečnostní pokyny

Dodržujte dále uvedené bezpečnostní pokyny.

POZOR – Nebezpečí pořezání!

Krájecí kotouče mají ostré čepele a břity.

- ▶ Krájecí kotouče vždy uchopte pouze za okraj.
- ▶ Na ostré čepele a břity nikdy nesahejte holýma rukama.

POZOR – Nebezpečí zranění!

- Rotující jednotky pohonu, nástroje nebo části příslušenství mohou způsobit zranění.
 - ▶ Nesahejte do plnicího otvoru.

CZ Bezpečnost

- ▶ K posunování přidávaných potravin používejte pouze pěchovadlo.
- Při nesprávném používání může dojít ke zranění.
 - ▶ Nikdy nesestavujte příslušenství přímo na základní jednotce.
 - ▶ Příslušenství připojujte a odpojíte, pouze pokud se pohon neotáčí a spotřebič je odpojen od sítě.
 - ▶ Příslušenství používejte, pouze pokud je zcela smontováno.
 - ▶ Příslušenství může být používáno pouze v poloze určené pro provoz.



POZOR – Nebezpečí poškození zdraví!

Znečištěné povrchy mohou ohrozit zdraví.

- ▶ Postupujte podle pokynů pro čištění.
- ▶ Povrchy, které přicházejí do styku s potravinami, vždy před použitím vyčistěte.

Předcházení závažnému poškození

Postupujte podle těchto pokynů, aby nedošlo k závažnému poškození vašeho spotřebiče, příslušenství či jiných předmětů v kuchyni.

POZOR!

Při nesprávném používání může dojít k závažnému poškození.

- ▶ Nezpracovávejte potraviny, které obsahují tvrdé složky, např. kosti.
- ▶ Do plnicího otvoru nebo tělesa spotřebiče nikdy nevkládejte žádné předměty, např. vařečku apod.
- ▶ Před použitím zkontrolujte plnicí otvor a těleso spotřebiče, zda neobsahují cizí předměty.
- ▶ Na pěchovadlo netlačte velkou silou.

Rozbalení a kontrola obsahu

Jak byste měli při rozbalování spotřebiče postupovat.

Vybalení příslušenství a dílů

1. Vyjměte příslušenství z obalu.
2. Vybalte všechny součásti spotřebiče a průvodní dokumentaci z balení a nechte si je po ruce.
3. Odstraňte veškerý balicí materiál.
4. Odstraňte veškeré nálepky a fólie.

Obsah balení

Po vybalení všech částí zkontrolujte, zda při přepravě nedošlo k jejich poškození a zda je dodaný spotřebič kompletní.

→ Obr. 1

A Průběhový krouhač

B Krájecí kotouče¹

C Průvodní dokumentace

¹ V závislosti na specifikaci spotřebiče

Čištění příslušenství před prvním použitím

1. Jednotlivé části příslušenství rozeberte.
→ „Rozebrání průběhového krouhače“, strana 12
2. Všechny části, které přicházejí do kontaktu s potravinami, před prvním použitím důkladně omyjte.
→ „Čištění a servis“, strana 12
3. Vyčištěné a osušené části připravte k použití.

Seznámení se s příslušenstvím

Seznamte se s příslušenstvím spotřebiče.

Komponenty

Přehled všech částí příslušenství.
→ Obr. 2

1 Těleso spotřebiče

2 Držák kotouče

3 Víko s plnicím otvorem

4 Pěchovadlo s odměrkou

5 Oboustranný krájecí kotouč, silný/tenký

6 Oboustranný strouhací kotouč, hrubý/jemný

7 Jemný strouhací kotouč

¹ V závislosti na specifikaci spotřebiče

8 Oboustranný krájecí / strouhací kotouč¹

9 Kotouč na asijskou zeleninu¹

¹ V závislosti na specifikaci spotřebiče

Symboly

Zde najdete přehled symbolů používaných vašim příslušenstvím.

Symbol Popis



Postupujte podle pokynů v návodu k použití.



Nesahejte do plicního otvoru.



Umístěte víko.



Označení pozice na tělese spotřebiče.

Přehled krájecích kotoučů

Zde najdete přehled všech krájecích kotoučů a k čemu slouží.

Označení Použití

Oboustranný krájecí kotouč, silný/tenký

Krájení potravin na silné nebo tenké plátky, např. ovoce a zeleniny. Značka:

- 1 = silné plátky
- 3 = tenké plátky



Poznámka: Není vhodný ke zpracování tvrdého sýra, suchých rohlíků, housek nebo čokolády.

Tip: Uvařené brambory strouhejte až po vychladnutí.

¹ V závislosti na specifikaci spotřebiče

Označení Použití

Oboustranný strouhací kotouč, hrubý/jemný



Značka:

- 2 = hrubá strana
- 4 = jemná strana

Poznámka: Není vhodný ke zpracování ořechů nebo tvrdých sýrů, jako je parmezán.

Tip: Měkké sýry strouhejte pouze hrubou stranou.

Jemný strouhací kotouč



Strouhání potravin na středně jemno, např. syrové brambory nebo tvrdý sýr, jako je parmezán.

Poznámka: Není vhodný ke zpracování měkkých sýrů a plátkového sýra.

Oboustranný krájecí / strouhací kotouč¹



Strouhání nebo plátkování syrových brambor.

Poznámka: Nevhodný ke zpracování vláknitých potravin, např. lilku nebo manga.

Kotouč na asijskou zeleninu¹



K sekání potravin na tenké proužky, např. ovoce a zeleniny.

¹ V závislosti na specifikaci spotřebiče

Ochrana proti přetížení

Ochrana systému před přetížením zabraňuje poškození motoru a dalších komponent v důsledku přetížení. Dojde-li k přetížení nebo ucpání průběhového krouhače, hřídel s držákem disku se zlomí v předem určeném bodu zlomu.

Poznámka: Na náhradní díly s předem určeným bodem zlomu se naše záruka ani závazky z ní vyplývající nevztahují.

Nový držák kotouče lze zakoupit u zákaznického servisu pod objednacím číslem 00630760.

Než spotřebič použijete

Svůj spotřebič si můžete sestavit uvedeným způsobem.

Přehled základních jednotek

Svůj spotřebič si můžete sestavit uvedeným způsobem.

→ Obr. 8

A Kuchyňský robot série MUM5

B Kuchyňský robot série MUMS2

Sestavení průběhového krouhače

- Uchopte držák kotouče s křídélky.
→ Obr. 4
Plastové hroty musí směřovat nahoru.
- Uchopte požadovaný krájecí kotouč za okraj a upevněte na držák kotouče požadovanou stranou nahoru.
– Jednostranné kotouče umísťujte tak, aby jejich čepele a zoubky směřovaly nahoru.
– Oboustranný kotouč upevněte tak, aby značka směřovala nahoru.
→ Obr. 5
- Vložte držák kotouče s krájecím kotoučem do tělesa spotřebiče.
→ Obr. 6
- Na ně umístěte víko.
→ Obr. 7
Značky ▼ a ▲ musí vzájemně sedět.

- Víkem otáčejte ve směru hodinových ručiček až na doraz.
→ Obr. 8
Značky ● a ▲ musí vzájemně sedět.

Upevnění průběhového krouhače na základní jednotku

- Umístěte průběhový krouhač na jednotku pohonu 2 podle obrázku.
→ Obr. 9
- Průběhový krouhač zatlačte na místo a otočte jím ve směru hodinových ručiček až na doraz.
→ Obr. 10
Průběhový krouhač musí být bezpečně zajištěn na základní jednotce.

Základní úkony

Vše, co potřebujete vědět o používání tohoto příslušenství, najdete zde.

Zpracovávání potravin s průběhovým krouhačem

Poznámka: Řiďte se doporučením pro používané rychlosti.

→ „Příklady použití“ strana 13

Tip: Pro zajištění optimálních výsledků zpracovávávejte ingredience s tenkou strukturou hromadě.

- Připravte si potraviny. Velké kusy potravin nakrájejte na menší, aby prošly plnicím otvorem.
- Síťovou zástrčku zapojte do zásuvky
→ Obr. 11
- Otočný volič nastavte na doporučenou rychlost.
→ Obr. 12

cz Čištění a servis

4. Vkládejte potraviny do plnicího otvoru a lehce je vtlačujte dovnitř pomocí pěchovadla.
→ Obr. **13**
5. Zpracování ukončete, jakmile – zpracujete všechny potraviny, – množství potravin v nádobě téměř dosáhne k otvoru průběhového krouhače.
6. Otočný volič nastavte na **O off**.
→ Obr. **14**
Čekejte, dokud se spotřebič nezastaví.
7. Odpojte spotřebič ze sítě.

Vyprázdnění nádoby

Tip: Nádobu můžete vyprázdnit v průběhu zpracování, aniž byste museli sejmout průběhový krouhač.

1. Otočný volič nastavte na **O off**.
Čekejte, dokud se spotřebič nezastaví.
2. Odpojte spotřebič ze sítě.
→ Obr. **15**
3. Stiskněte uvolňovací tlačítko a zvedněte a zajistěte otočné rameno. → Obr. **16**
4. Nádobu vyjměte a vyprázdněte.
→ Obr. **17**

Odpojení průběhového krouhače

1. Otočte průběhovým krouhačem proti směru hodinových ručiček, aby se uvolnil. → Obr. **18**
2. Průběhový krouhač sejměte ze základní jednotky. → Obr. **19**

Rozmontování průběhového krouhače

1. Otočte víkem proti směru hodinových ručiček. → Obr. **20**
Značky **▼** a **▲** musí vzájemně sedět.

2. Sejměte víko.
→ Obr. **21**
3. Uchopte držák kotouče za hřidel a vyjměte jej z tělesa spotřebiče s krájecím kotoučem.
→ Obr. **22**
4. Krájecí kotouč uchopte za okraj a vyjměte.
→ Obr. **23**

Tip: Veškeré části okamžitě po použití umyjte, aby na nich nezaschly zbytky potravin.

Čištění a servis

Aby příslušenství pracovalo efektivně a dlouhou dobu, je důležité je pečlivě čistit a udržovat.

Čisticí prostředky

Jaké čisticí prostředky jsou vhodné k čištění příslušenství.

POZOR!

Používáním nevhodných čisticích prostředků nebo nesprávného postupu čištění může dojít k poškození příslušenství.

- ▶ Nepoužívejte čisticí prostředky obsahující alkohol nebo líh.
- ▶ Nepoužívejte ostré, špičaté nebo kovové předměty.
- ▶ Nepoužívejte abrazivní utěrky či čisticí prostředky.

Přehled čištění spotřebiče

Zde najdete přehled nejlepších způsobů, jak čistit jednotlivé součásti spotřebiče.
→ Obr. **24**

Tip: Při zpracování potravin, jako je např. mrkev, může dojít k zabarvení plastových částí. Barevné skvrny odstraňte měkkým hadříkem a pár kapkami kuchyňského oleje.

Příklady použití

Postupujte podle poznámek a obrázků uvedených v tabulce.

→ Obr. **25**

Řešení problémů

Drobné problémy se spotřebičem si dokážete vyřešit sami. Proto než se obrátíte na zákaznický servis, přečtěte si informace k řešení problémů. Vyhnete se tak zbytečným výdajům.

Selhání spotřebiče

Porucha	Příčiny	Řešení problémů
Zpracovávané potraviny nepadají do nádoby.	Došlo k ucpání výstupního otvoru nebo tělesa spotřebiče.	<ol style="list-style-type: none"> 1. Zpracování dokončete a odpojte síťovou zástrčku ze zásuvky. 2. Příslušenství odpojte. 3. Příslušenství rozmontujte a ucpání odstraňte.
Krájecí kotouč se neotáčí, přestože základní jednotka běží.	Víko není správně umístěno a zapojeno.	<ul style="list-style-type: none"> ▶ Zkontrolujte, zda je víko správně upevněno. → „Sestavení průběhového krouhače“, strana 11
	Došlo k přetížení příslušenství a držák krájecího kotouče se zlomil v předem určeném bodu zlomu.	<ul style="list-style-type: none"> ▶ Nový držák krájecího kotouče si můžete zakoupit u zákaznického servisu pod objednávacím čísle 00630760.



Děkujeme vám za zakoupení domácího spotřebiče značky Bosch.

Zaregistrujte svůj spotřebiče již nyní na MyBosch, díky čemuž přímo získáte:

- Rady profesionálů a tipy pro váš spotřebič
- Možnosti pro prodloužení záruky
- Slevy na příslušenství a náhradní díly
- Digitální návod a veškeré údaje o spotřebiči při ruce
- Snadný přístup k servisu spotřebičů Bosch Home.

Registrace je snadná a bez poplatku - rovněž možná z mobilního telefonu:

www.bosch-home.com/cz



Potřebujete pomoci? Pomůžeme vám zde.

Poradenství profesionálů pro vaše spotřebiče značky Bosch, řešení problémů nebo opravy profesionálními technikami Bosch.

Vše o možné podpoře ze strany společnosti Bosch naleznete zde:

www.bosch-home.com/service

Kontaktní informace pro všechny státy naleznete v příloženém seznamu zákaznických center.



8001203747 (000804)

de, en, fr, it, nl, da, no, sv, fi, es, pt, el, tr, pl, uk, ru, ar

Záruční podmínky

společnosti BSH domácí spotřebiče s.r.o.

1. Záruka

Na tento výrobek je v souladu s § 2113 a násl. zákona č. 89/2012 Sb., občanský zákoník, v platném znění, poskytována **záruka za jakost 24 měsíců** (dále jen „záruka“), která běží zpravidla od odevzdání výrobku zákazníkovi. Pokud byla sjednána delší záruka, řídí se tato speciálními pravidly.

Záruka 24 měsíců je poskytována pouze zákazníkovi spotřebiteli a jen na výrobek **k běžnému užívání v domácnosti**. Zákazníkovi podnikateli nebo jiné právnické osobě je poskytnuta 24 měsíční záruka za předpokladu, že se koupě netýká jeho podnikatelské činnosti (např. prádelna, ubytovací služby, restaurační zařízení apod.), způsob užívání je obdobný užívání v domácnosti a výrobek není prokazatelně přetěžován (kumulativně); v ostatních případech je poskytována záruka v délce 6 měsíců. Společnost BSH domácí spotřebiče s.r.o. si vyhrazuje právo omezit plnění záruky nad rámec 6 měsíců v případě, že bude zjevné, že spotřebič není provozován v souladu s výše uvedenými podmínkami.

2. Pořizovací doklad a záruční list

Základním průkazem práv zákazníka je **pořizovací doklad** (paragon, faktura, leasingová smlouva apod.). Pokud byl při prodeji vydán **záruční list**, je tento součástí výrobku s výrobním číslem uvedeným na přední straně tohoto záručního listu. Nedílnou součástí záručního listu je pořizovací doklad. Zákazník si ve vlastním zájmu pořizovací doklad i záruční list pečlivě uschová.

Bezplatný záruční servis je možno poskytnout jen v případě předložení pořizovacího dokladu nebo v případě prodloužené záruky i vyplněného záručního listu a vystaveného certifikátu, pokud byl vydán. Záruční list vyplňuje prodejce a je v zájmu zákazníka zkontrolovat správnost a úplnost uvedených údajů. Záruční list je platný pouze v originálu, na kopie nebude brán zřetel.

3. Uplatnění záruky

Zákazník má v rámci poskytnuté záruky právo na bezplatné, včasné a řádné odstranění reklamované vady výrobku, a to opravou, popřípadě – není-li to vzhledem k povaze (tzn. příčině i projevu) vady neúměrné – právo na výměnu výrobku nebo jeho vadné součásti. Za zákonem stanovených podmínek může být poskytnuta sleva na výrobku anebo může být výrobek vrácen.

Záruční oprava se vztahuje výhradně na vady, které vzniknou průkazně v době platné záruky. Takto vzniklé vady je oprávněn odstranit pouze **autorizovaný servis**. Uplatnit záruku může zákazník u autorizovaného servisu nebo v prodejně, kde byl výrobek zakoupen, a to bez zbytečného odkladu, nejpozději však do konce záruční doby. Zvolí-li zákazník jiný, než nejbližší autorizovaný servis, bude na něm, aby nesl v souvislosti s tím zvýšené náklady.

Autorizovaný servis posoudí oprávněnost reklamace a podle povahy vady výrobku rozhodne o způsobu řešení reklamace.

Seznam autorizovaných servisů je k dispozici na www.bosch-home.com/cz.

Doba, po kterou zákazník nemůže výrobek z důvodu vady používat, se do záruční doby nepočítá. O tuto dobu se záruční doba prodlužuje. Při výměně se **běh záruční doby** neobnovuje. Při opravě nedochází k běhu nové záruční doby týkající se opravené součásti či součástky.

Po provedení záruční opravy je autorizovaný servis povinen vydat zákazníkovi čitelnou kopii opravního listu. **Opravní list** slouží k prokazování práv zákazníka, proto je ve vlastním zájmu zákazníka před podpisem opravního listu zkontrolovat jeho obsah a kopii opravního listu pečlivě uschovat.

Zákazník je povinen poskytnout autorizovanému servisu **součinnost** k ověření existence reklamované vady a k jejímu odstranění (včetně odpovídajícího potřebného vyzkoušení nebo demontáže výrobku).

Při uplatnění reklamace předá zákazník **výrobek čistý** v souladu s hygienickými předpisy nebo obecnými hygienickými zásadami včetně všech jeho součástí a příslušenství, umožňujících takové ověření a odstranění vady. V případě, že výrobek nedodá kompletní a je-li kompletnost výrobku nezbytná k zjištění existence reklamované vady a/nebo k jejímu odstranění, běh lhůty k vyřízení reklamace začíná až dodáním chybějících součástí.

4. Neoprávněnost reklamace

Reklamacie není oprávněná v případech, vznikla-li závada nebo poškození:

- a) prokazatelně nesprávným užíváním výrobku (např. v rozporu s návodem, s pokyny uvedenými na obalu výrobku či v záručním listě, užíváním v rozporu s obecně známými pravidly užívání předmětného výrobku, provozem při nesprávném napájecím napětí, připojování na nedovolené zdroje proudu, užíváním zboží v nevhodných podmínkách – vlhko, prašnost, extrémní tvrdost vody apod.) anebo jiným nesprávným jednáním uživatele (např. neodbornou instalací či zapojením);
- b) prokazatelně nedovolenými zásahy do přístroje (konstrukční nebo jiná úprava, neodborná montáž), živelnou katastrofou nebo mechanickým poškozením výrobku;
- c) nese-li předložený záruční list zjevné známky provedených změn údajů nebo je-li na výrobku odlišné výrobní číslo od toho, jež je uvedeno v záručním listě;
- d) u estetických komponentů, nezajišťujících funkčnost výrobku z důvodu:
 - transportního poškození nebo přemístování (poškrábání, promáčknutí, praskliny, rozbitá skla a police apod.)
 - nefunkčních estetických komponentů jako jsou madla, skla, ovládací spínače apod., které jsou důsledkem běžného opotřebení
 - změny barvy plastových komponentů (jedná se o běžný fyzikálně chemický jev po čase používání)
 - vady spotřebních materiálů, u kterých je doba životnosti daná charakterem součástky (žárovky, vodní filtry, vzduchové, prachové filtry, uhlíkové filtry všeho druhu, akumulátory, baterie, apod.)
 - vady příslušenství a volitelné vybavy, způsobené nevhodnou manipulací nebo nepřiměřeným zacházením

Ze záručních oprav jsou vyloučeny případy běžné údržby nebo čištění, instalace, programování, kontroly parametrů výrobku.

5. Náhradní díly

Záruka na samostatně prodané náhradní díly výrobku je poskytována v délce 6 měsíců, a to za předpokladu jeho odborné instalace.

6. Pozáruční servis

V případě placené pozáruční opravy provedené autorizovaným servisem se poskytuje záruka v délce 24 měsíců.

7. Rozšířená záruka nad rámec zákona

U spotřebičů (pračky, myčky) sériově vybavených systémem **Aqua-Stop** (patent BSH) je výrobcem poskytnuta záruka na škody způsobené chybou tohoto systému. Na tyto škody je zákazníkovi spotřebiteli poskytnuta náhrada, a to po celou dobu životnosti spotřebiče. Vyloučena je náhrada škody v případě, kdy nebyl spotřebič zapojen do elektrického obvodu pod proudem.

8. Upozornění pro prodejce

Prodejce je povinen vyplnit správně a úplně záruční list v den prodeje výrobku. Při případné předprodejší reklamaci je třeba předložit řádně vyplněný reklamační protokol a pořizovací doklad (fakturu).

9. Ochrana osobních údajů

Osobní údaje zákazníka kupujícího budou použity výhradně k účelům pro zpracování objednávek a k případnému vyřízení záruky v souladu se zák. č. 101/2000 Sb., o ochraně osobních údajů.

10. Prohlášení o hygienické nezávadnosti výrobků

Všechny výrobky distribuované společností BSH domácí spotřebiče s.r.o. a přicházející do styku s potravinami splňují požadavky o hygienické nezávadnosti dle zákona č.258/2000 Sb., vyhlášky 38/2001 Sb. Toto prohlášení se vztahuje na všechny výrobky přicházející do styku s potravinami uvedené v aktuálním ceníku společnosti BSH domácí spotřebiče s.r.o.

Ujištění dovozce o vydání prohlášení o shodě

Vážený zákazníku,
dle § 13, odst.5 zákona č.22/1997 Sb. Vás ujišťujeme, že na všechny výrobky distribuované společností BSH domácí spotřebiče s.r.o. našim obchodním partnerům bylo vydáno prohlášení o shodě ve smyslu zákona č. 22/1997 Sb a nařízení vlády č. 17/2003 Sb., 616/2006 Sb. a 22/2003 Sb. a příslušných nařízení vlády. Toto ujištění dovozce o vydání prohlášení o shodě se vztahuje na všechny výrobky včetně plynových spotřebičů, které jsou obsaženy v aktuálním ceníku firmy BSH domácí spotřebiče s.r.o.

Kontakt na servis domácích spotřebičů BOSCH

BSH domácí spotřebiče s.r.o.
Radlická 350
158 00 Praha 5

Přijem oprav
Tel.: +420 251 095 546
Email: **opravy@bshg.com**

Objednávky příslušenství a náhradních dílů
Tel.: +420 251 095 556
Email: **dily@bshg.com**

Zákaznické poradenství
Tel.: +420 251 095 555
Email: **bosch.spotrevice@bshg.com**

Aktuální informace o servisu naleznete na internetových stránkách **www.bosch-home.com/cz**.
Zde máte možnost sjednat opravu pomocí online formuláře.



BOSCH

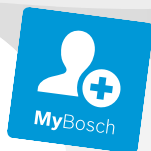

MUM Série | 2

MUMS2EW40

[sk]

Návod k použítie

Univerzálny kuchynský robot

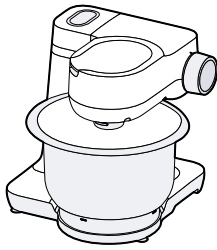

A



B



C



D



E

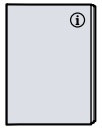

F

1

3

2

1

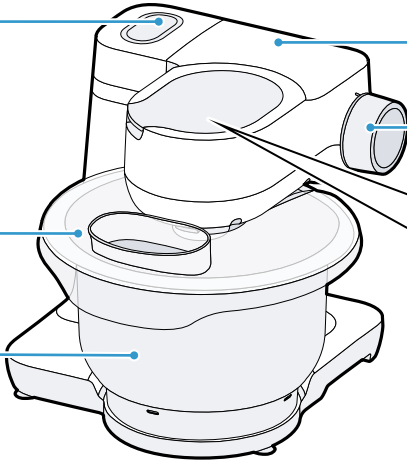

4

5

6

7

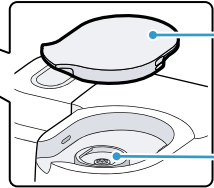

8

9

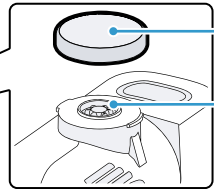

10

11

12

13

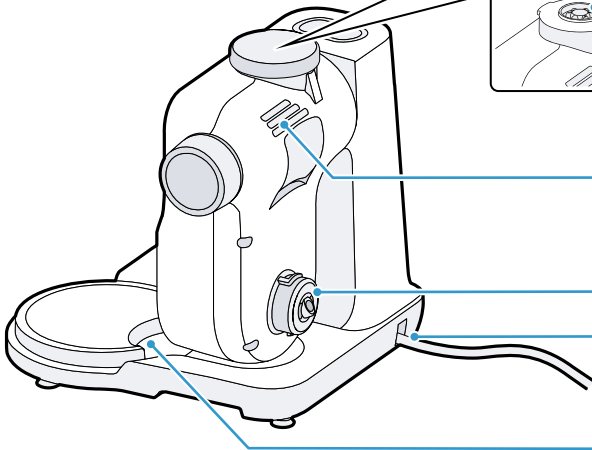

2

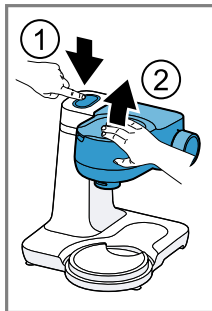

3

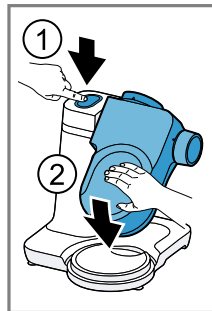
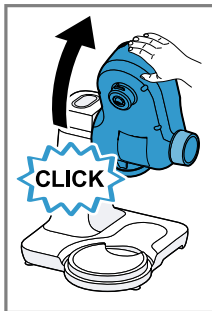

4

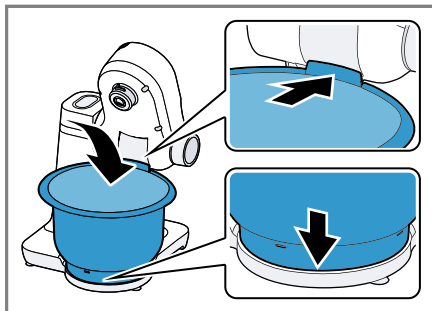

5

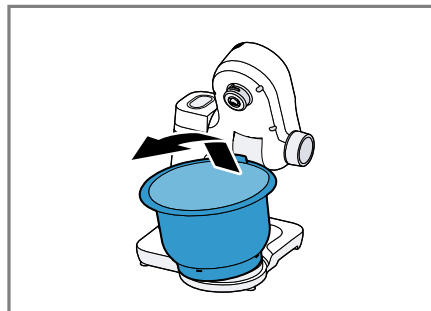

6

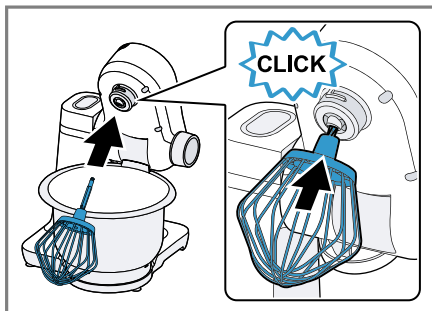

7

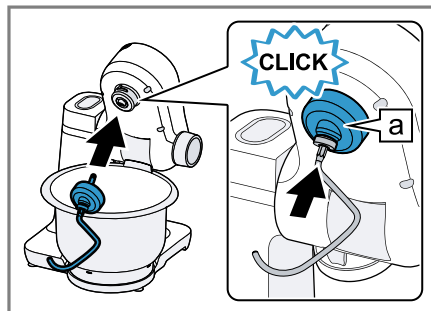

8

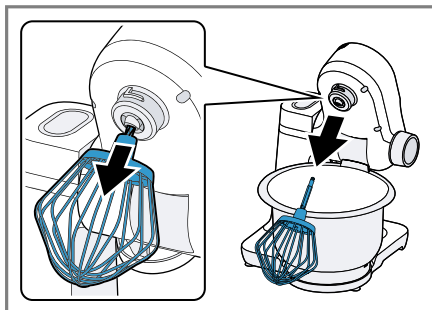

9

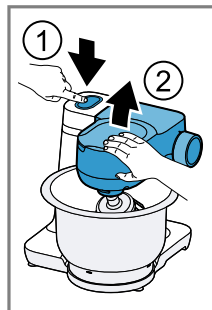

10

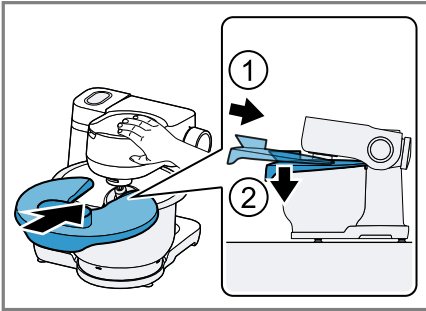

11



12

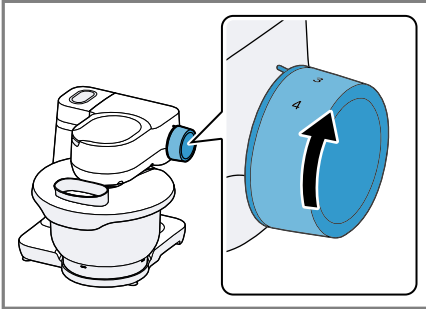

13

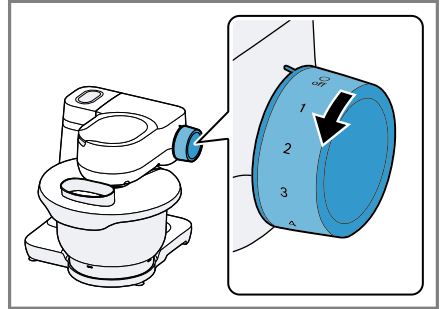

14

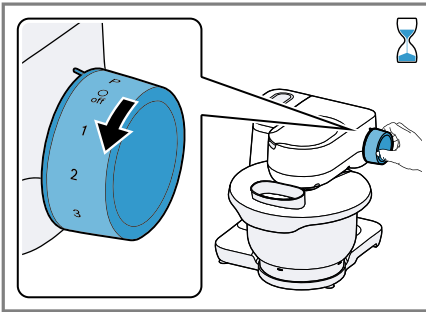

15

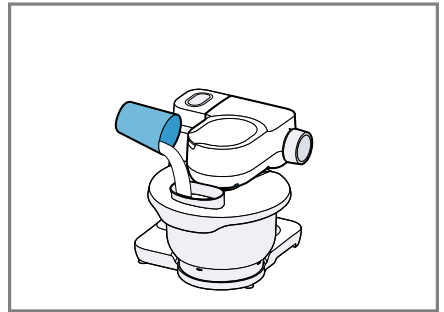

16

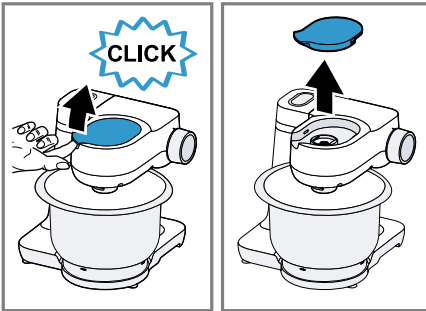

17

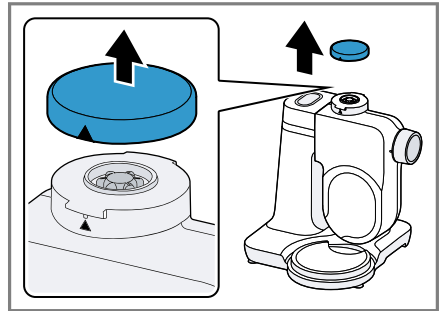



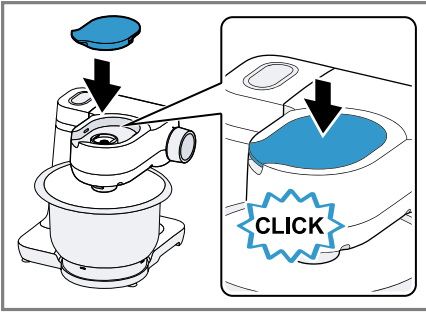



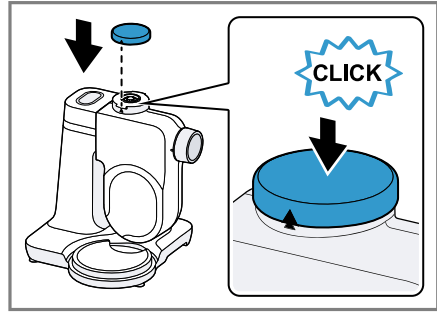

18



























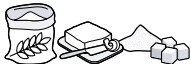

19

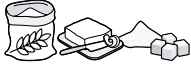

20

					
	✓	✗	✗	✗	✗
	✓	✓	✓	✓	✓
	✓	✓	✓	✓	✓

21

				1. ↓ 2.			
					1-4	00:00	
			100-600 ml		4	1-6 min	
			1-8 x 		4	4-6 min	
			Σ 550-2400 g	↓	1	30 s	
					3	4-5 min	
			Σ 350-550 g	↓	1	30 s	
					2	3-4 min	
			Σ 560-1100 g	↓	1	30 s	
					2	5-6 min	
				350-750 g	↓	1	30 s
					2	6-7 min	
				350-750 g	↓	1	30 s
					2	4-5 min	

Obsah

Bezpečnostné pokyny	8
Všeobecné informácie	8
Použitie podľa určenia	8
Obmedzenie používania	9
Bezpečnostné pokyny.....	9
Predchádzanie závažnému poškodeniu	12
Ochrana životného prostredia a úspora energie	12
Likvidácia obalového materiálu... 12	
Rozbalenie a kontrola obsahu ...	12
Vybalenie spotrebiča a dielov	12
Obsah balenia	12
Nastavenie spotrebiča	13
Zoznámenie sa so spotrebičom	13
Spotrebič	13
Otočný volič	13
Otočné rameno	13
Jednotky pohonu	14
Nástroje	14
Parkovacia pozícia	14
Pred prvým použitím	15
Príprava spotrebiča	15
Základné úkony	15
Dĺžka kábla	15
Pohyb otočného ramena	15
Vkladanie misy	15
Vyberanie misy.....	15
Vkladanie nástrojov	15
Vyberanie nástrojov	15
Upevnenie veka na misu	16
Odstránenie veka z misy	16
Spracovanie	16
Kryt jednotky pohonu	17
Čistenie a servis spotrebiča	17
Čistiace prostriedky	17
Prehľad čistenia spotrebiča	17
Zvláštne príslušenstvo	18
Príklady použitia	18
Vzorový recept	18
Riešenie problémov	19
Poruchy	19
Likvidácia	20
Likvidácia starého spotrebiča	20
Zákaznícky servis	20
Označenie produktu (E-Nr.) a výrobné číslo (FD)	20
Záručné podmienky	20



Bezpečnostné pokyny

Prečítajte si, prosím, tieto bezpečnostné pokyny, aby ste mali istotu, že budete tento spotrebič používať bezpečným spôsobom.

Všeobecné informácie

Tu nájdete všeobecné informácie tohto návodu na obsluhu.

- Prečítajte si pozorne tento návod na použitie. Iba tak budete môcť tento spotrebič používať bezpečne a efektívne.
- Prečítajte si, prosím, aj doplňujúce pokyny týkajúce sa dodaného alebo voliteľného príslušenstva.
- Tento návod na použitie je určený pre používateľov spotrebiča.
- Dodržujte bezpečnostné pokyny a varovania.
- Tento návod na použitie a informácie o produkte uschovajte na bezpečnom mieste pre budúce použitie alebo pre ďalších majiteľov.
- Po vybalení spotrebič skontrolujte, či nie je poškodený. Nezapájajte spotrebič do siete, ak bol pri preprave poškodený.

Použitie podľa určenia

Prečítajte si, prosím, informácie o spôsobe používania spotrebiča, pre ktorý bol určený, aby ste mali istotu, že ho budete používať správne a bezpečne.

Tento spotrebič používajte výhradne:

- podľa pokynov uvedených v tomto návode na použitie,
- s originálnymi dielmi a príslušenstvom,
- na ďalšie účely opísané v návode na použitie príslušenstva, ktoré sú voliteľné alebo sa dodávajú spolu so spotrebičom,
- na mixovanie, hnetenie alebo šľahanie potravín,
- pod dohľadom,
- v domácnostiach a v uzatvorených priestoroch v domácom prostredí pri izbovej teplote,
- na spracovanie bežného množstva a čas bežný pri domácom použití,
- až do max. nadmorskej výšky 2 000 m. n. m.

Spotrebič odpájajte od elektrickej siete:

- ak ho nepoužívate,

- ak ho nechávate bez dozoru,
- ak ho zostavujete,
- ak ho demontujete,
- ak ho chcete vyčistiť,
- ak siahate na jeho otáčajúce sa časti,
- ak vymieňate nástroje,
- ak dôjde k poruche.

Obmedzenie používania

Vyhňte sa vystaveniu detí a zraniteľných osôb rizikám. Tento spotrebič môžu obsluhovať osoby s obmedzenými fyzickými, senzorickými alebo duševnými schopnosťami alebo s nedostatočnými skúsenosťami a/alebo znalosťami, ak sú pod dohľadom alebo boli inštruované o bezpečnom použití spotrebiča a pochopili z toho vyplývajúce nebezpečenstvá. Deti sa so spotrebičom nesmú hrať.

Čistenie a používateľskú údržbu nesmú vykonávať deti. Deti nesmú spotrebič používať. Spotrebič a napájací kábel uchovávajúte mimo dosahu detí.

Bezpečnostné pokyny

Dodržujte ďalej uvedené bezpečnostné pokyny.

⚠ VAROVANIE – Nebezpečenstvo zásahu elektrickým prúdom!

- Ak dôjde k poškodeniu spotrebiča alebo jeho sieťového kábla, stávajú sa nebezpečnými.
 - ▶ Poškodený spotrebič nikdy nepoužívajte.
 - ▶ Ak má spotrebič prasknutý alebo nalomený povrch, nepoužívajte ho.
 - ▶ Spotrebič nikdy neodpájajte od siete ťahaním za sieťový kábel. Spotrebič vždy odpájajte vytiahnutím zástrčky zo siete.
 - ▶ Ak dôjde k poškodeniu spotrebiča alebo prívodného kábla, ihneď odpojte sieťový kábel od siete alebo vypnite poistky v poistkovej skrini.
 - ▶ „Volajte zákaznícky servis.“ → *Strana 20*
 - ▶ Spotrebič môžu opravovať iba preškolení technici.

- Akékoľvek nesprávne vykonávané inštalácie môžu byť nebezpečné.
 - ▶ Spotrebič pripojte a používajte iba v súlade s technickou špecifikáciou uvedenou na typovom štítku.
- Neodborné opravy sú nebezpečné.
 - ▶ Spotrebič môžu opravovať iba preškolení technici.
 - ▶ Pri oprave spotrebiča používajte iba originálne náhradné diely.
 - ▶ Ak dôjde k poškodeniu sieťového kábla, musí ho vymeniť výrobca alebo zákaznícky servis výrobcu alebo osoba s podobnou kvalifikáciou, aby nedošlo k akémukoľvek riziku.
- Prenikajúca vlhkosť môže spôsobiť zasiahnutie elektrickým prúdom.
 - ▶ Spotrebič ani prívodný kábel nikdy neponárajte do vody a neumývajte ho v umývačke riadu.
 - ▶ Spotrebič používajte iba v uzatvorených priestoroch.
 - ▶ Spotrebič nikdy nevystavujte intenzívnej horúčave a vlhkosti.
 - ▶ Na čistenie spotrebiča nepoužívajte parné ani tlakové čističe.
- Ak dôjde k poškodeniu izolácie sieťového kábla, stáva sa kábel nebezpečným.
 - ▶ Dávajte pozor, aby sa sieťový kábel nikdy nedostal do kontaktu s horúcimi časťami spotrebičov a zdrojov tepla.
 - ▶ Dávajte pozor, aby sa prívodný kábel nikdy nedostal do kontaktu s ostrými hranami alebo ostrými hrotmi.
 - ▶ Dávajte pozor, aby nedošlo ku skrúteniu, rozdrveniu ani úpravám sieťového kábla.

⚠ VAROVANIE – Nebezpečenstvo požiaru!

Intenzívna horúčava môže spôsobiť vznietenie spotrebiča a jeho nástrojov.

- ▶ Spotrebič nikdy nekladte na horúce plochy alebo do ich blízkosti.

⚠ VAROVANIE – Nebezpečenstvo zranenia!

- Rotujúce jednotky pohonu, nástroja alebo častí príslušenstva môžu spôsobiť zranenie.
 - ▶ Dávajte pozor, aby ste na otáčajúce sa časti nesiahali a do ich blízkosti sa nedostali vlasy, odevy ani kuchynské náčinie.
 - ▶ Nástroje a príslušenstvo pripájajte a odpájajte iba vtedy, ak jednotka pohonu stojí a spotrebič je odpojený od siete.

- ▶ Skôr ako začnete vymieňať nástroje alebo čistiť spotrebič, vypnite ho a odpojte od siete.
- ▶ Nástroje používajte, ak sú vložené do misy, a veko aj kryt jednotky pohonu sú na mieste.
- ▶ Spotrebič zapínajte iba vtedy, ak je po všetkých stránkach pripravený a otočné rameno je nastavené v opísanej pozícii.
- ▶ V priebehu spracovania nikdy neuvolňujte otočné rameno.
- ▶ Ak dôjde k prerušeniu dodávky elektrickej energie, spotrebič nikdy nenechávajte zapnutý. Ak dôjde k obnoveniu dodávky elektrickej energie, spotrebič sa po prerušení opäť automaticky spustí.
- Používanie spotrebiča s poškodenými dielmi môže mať za následok zranenie.
 - ▶ Popraskané alebo inak poškodené diely alebo diely, ktoré správne nesedia, je nutné nahradiť originálnymi náhradnými dielmi.

⚠ VAROVANIE – Nebezpečenstvo zranenia!

Mohlo by dôjsť k zachyteniu rúk a prstov.

- ▶ Pri spúšťaní otočného ramena nesiahajte do misy.

⚠ VAROVANIE – Nebezpečenstvo zadusenia!

- Baliaci materiál by si mohli deti natiahnuť na hlavu alebo sa doň zabaliť a udusiť sa.
 - ▶ Uchovávajte baliaci materiál mimo dosahu detí.
 - ▶ Nenechávajte deti hrať sa s baliacim materiálom.
- Malé časti môžu deti prehltnúť alebo vdýchnuť a zadusiť sa.
 - ▶ Uchovávajte malé časti mimo dosahu detí.
 - ▶ Nenechávajte deti hrať sa s malými časťami.

⚠ VAROVANIE – Nebezpečenstvo poškodenia zdravia!

Znečistené povrchy môžu ohroziť zdravie.

- ▶ Postupujte podľa pokynov pre čistenie.
- ▶ Povrchy, ktoré prichádzajú do styku s potravinami, vždy pred použitím vyčistite.

Predchádzanie závažnému poškodeniu

Postupujte podľa týchto pokynov, aby nedošlo k závažnému poškodeniu vášho spotrebiča, príslušenstva či iných predmetov v kuchyni.

POZOR!

- Nesprávne používanie môže spôsobiť závažné poškodenie.
 - ▶ Nepoužívajte viac rôznych jednotiek pohonu naraz.
 - ▶ Spotrebič nikdy nepoužívajte dlhšie, než je potrebné.
 - ▶ Spotrebič nepúšťajte naprázdno.
 - ▶ Nikdy nepoužívajte originálne náhradné diely a príslušenstvo k iným spotrebičom.
 - ▶ Pri spracovávaní dodržiavajte maximálne množstvo.
 - ▶ Misu nepoužívajte na uchovávanie predmetov, pre ktoré nie je určená.
- V priebehu prevádzky spotrebiča uniká zo zadnej mriežky odvázaný teplý vzduch. Ak dôjde k zataraseniu mriežky, môže dôjsť k prehriatiu spotrebiča.
 - ▶ Spotrebič umiestnite v dostatočnej vzdialenosti od steny, ľahko poškoditeľných povrchov a ďalších spotrebičov.

Ochrana životného prostredia a úspora energie

Pomáhajte chrániť životné prostredie používaním spotrebiča spôsobom, ktorý chráni zdroje, a riadnou likvidáciou recyklovateľných materiálov.

Likvidácia obalového materiálu

Obalový materiál je ekologický a recyklovateľný.

- ▶ Jednotlivé komponenty triedte podľa typu a likvidujte ich oddelene.
Aktuálne informácie o metódach likvidácie odpadu sú k dispozícii u vášho odborného predajcu alebo na miestnych úradoch.

Rozbalenie a kontrola obsahu

Čo by ste si mali pri rozbalovaní spotrebiča všímať.

Vybalenie spotrebiča a dielov

1. Vybalte spotrebič z obalu.
2. Vybalte všetky súčasti spotrebiča a sprievodnú dokumentáciu z balenia a nechajte si ich poruke.
3. Odstráňte všetok baliaci materiál.
4. Odstráňte všetky nálepky a fólie.

Obsah balenia

Po vybalení všetkých súčastí skontrolujte, či pri preprave nedošlo k ich poškodeniu a či je dodávka kompletná.

Poznámka: Spotrebič sa dodáva s doplnkovým príslušenstvom podľa príslušného modelu. Ďalší obsah balenia nájdete v pokynoch pre príslušenstvo.

→ Obrázok 1

A	Základná jednotka s miešacou misou
B	Kryt s plniacim otvorom
C	Miešač
D	Šľahacia metla
E	Hnetací hák
F	Sprievodné dokumenty

Nastavenie spotrebiča

! VAROVANIE

Nebezpečenstvo požiaru!

Intenzívna horúčava môže spôsobiť vznietenie spotrebiča a jeho nástrojov.

- ▶ Spotrebič nikdy nekladte na horúce plochy alebo do ich blízkosti.

POZOR!

V priebehu prevádzky spotrebiča uniká zo zadnej mriežky odvádzaný teplý vzduch. Ak dôjde k zataraseniu mriežky, môže dôjsť k prehriatiu spotrebiča.

- ▶ Spotrebič umiestnite v dostatočnej vzdialenosti od steny, ľahko poškoditeľných povrchov a ďalších spotrebičov.
1. Spotrebič položte na stabilný, rovný, plochý a čistý pracovný povrch.
 2. Kábel vytiahnite do požadovanej dĺžky.
 - „Dĺžka kábla“, strana 15
- Zástrčku napájacieho kábla nezapájajte do siete.

Zoznámenie sa so spotrebičom

Zoznámte sa s jednotlivými časťami svojho spotrebiča.

Spotrebič

Tu nájdete prehľad všetkých súčastí spotrebiča.

→ Obrázok **2**

1	Miešacia misa
2	Kryt s plniacim otvorom
3	Tlačidlo na uvoľnenie otočného ramena
4	Otočné rameno
5	Otočný volič

6	Ochranný kryt jednotky pohonu 2
7	Jednotka pohonu 2
8	Ochranný kryt jednotky pohonu 3
9	Jednotka pohonu 3
10	Vetracia mriežka
11	Hlavná jednotka pohonu
12	Priestor na uloženie kábla
13	Výklenok pre misu

Otočný volič

Otočný volič sa používa na spustenie a zastavenie spracovania a voľbu rýchlosti.

Symbol	Funkcie
○ off	Zastavenie spracovania.
1	Spracovanie potravín pri nízkej rýchlosti.
4	Spracovanie potravín pri maximálnej rýchlosti.
P	Presunutie jednotky pohonu do parkovacej pozície.

Otočné rameno

Otočné rameno je možné nastaviť a zaistiť v rôznych polohách.

Ak stlačíte uvoľňovacie tlačidlo, môžete otočné rameno presunúť do požadovanej pozície.



→ „Pohyb otočného ramena“, strana 15

Pozícia otočného ramena

Prehľad pozícií otočného ramena nájdete tu.

Pozície	Použitie
Pozícia 1	Otočné rameno je sklopené. <ul style="list-style-type: none"> ■ Spracovanie potravín pomocou nástrojov. ■ Používa sa príslušenstvo na jednotke pohonu 2, napr. krájač so súvislým podávaním

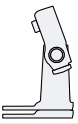

Pozícia	Použitie
Pozícia 2 	Otočné rameno je zdvihnuté. <ul style="list-style-type: none"> ■ Vkladá sa alebo vyberá misa. ■ Vkladá sa alebo vyberá nástroj. ■ Do nádoby sa vkladajú potraviny.
Pozícia 3 	<ul style="list-style-type: none"> ■ Používa sa príslušenstvo na hlavnej jednotke pohonu, napr. mlynček na mäso. ■ Používa sa príslušenstvo na jednotke pohonu 3, napr. nastavac mixéra.

Jednotky pohonu



Váš spotrebič je vybavený rôznymi jednotkami pohonu, ktoré sú špeciálne navrhnuté pre nástroje a príslušenstvo.

Poznámka: Jednotky pohonu 2 a 3 sú k dispozícii s ochrannými krytmi.

→ „Kryt jednotky pohonu“, strana 17

Prehľad jednotiek pohonu

Tu nájdete prehľad všetkých jednotiek pohonu a na čo slúži.

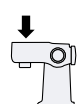
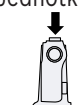
Jednotka pohonu	Spôsob použitia
Jednotka pohonu 1 	Na nástroje.
Jednotka pohonu 1 	Na príslušenstvo, napr. mlynček na mäso.
Jednotka pohonu 2 	Na príslušenstvo, napr. <ul style="list-style-type: none"> ■ krájač se súvislým podávaním ■ lis na citrusy
Jednotka pohonu 3 	Na príslušenstvo, napr. nastavac mixéra

Nástroje

Všetko, čo potrebujete vedieť o rôznych nástrojoch, nájdete tu.

Prehľad nástrojov

Nástroje používajte podľa ich príslušného účelu.

Nástroj	Použitie
	Hnetací hák <ul style="list-style-type: none"> ■ Hnetenie ťažkého cesta, napr. kysnutého. ■ Vmiešavanie potravín, ktoré nechceme sekať, napr. hrozienka alebo čokoládové šošovky.
	Miešač <ul style="list-style-type: none"> ■ Premiešavanie potravín, napr. cesta na buchty alebo peny. ■ Vmiešavanie potravín, napr. bielky, šľahačka alebo hrozienka.
	Šľahačia metla <ul style="list-style-type: none"> ■ Šľahanie bielkov alebo smotany. ■ Spracovávanie ľahkého cesta, napr. piškótového

Parkovacia pozícia

Váš spotrebič je vybavený manuálnou parkovacou pozíciou.

Poznámka: Otočné rameno sa zdvíha a sklápa s vloženým nástrojom iba vtedy, ak je jednotka pohonu v správnej parkovacej pozícii.

Presunutie jednotky pohonu do parkovacej pozície

Predpoklad: Otočný volič je nastavený do vypnutej pozície **O off**.

- ▶ Otočný volič nastavte na **P** a podržte.
- ✓ Jednotka pohonu sa pomaly presunie do správnej parkovacej pozície.

Poznámka: Ak sa jednotka pohonu nepohne, znamená to, že v parkovacej pozícii už je.

Pred prvým použitím

Pripravte spotrebič na používanie.

Príprava spotrebiča

1. Stlačte uvoľňovacie tlačidlo a zdvihnite a zaistíte otočné rameno.
→ „*Pohyb otočného ramena*“, strana 15
2. Misu zdvihnite a vyberte.
→ „*Vybratie misy*“, strana 15
3. Všetky časti, ktoré prichádzajú do kontaktu s potravinami, pred prvým použitím dôkladne umyte.
→ „*Čistenie a servis*“, strana 17
4. Vyčistené a osušené časti pripravte na použitie.

Základné úkony

Všetko, čo potrebujete vedieť o používaní svojho spotrebiča, nájdete tu

Dĺžka kábla

Dĺžku sieťového kábla nastavte podľa svojich potrieb.

Nastavenie dĺžky sieťového kábla pomocou priestoru na uloženie sieťového kábla

1. Sieťový kábel vytiahnite do požadovanej dĺžky.
2. Ak potrebujete sieťový kábel skrátiť, zastrčte ho do priestoru na uloženie sieťového kábla.

Pohyb otočného ramena

1. Stlačte uvoľňovacie tlačidlo a zdvihnite a zaistíte otočné rameno. → Obrázok 3
- ✓ Otočné rameno je zaistené v pozícii 2.

2. Stlačte uvoľňovacie tlačidlo a posúvajte sklopné rameno smerom dole, až na doraz.
→ Obrázok 4
- ✓ Otočné rameno je zaistené v pozícii 3.

Vkladanie misy

- Umiestnite misu do základnej jednotky.
→ Obrázok 5
- Misa musí byť v základnej jednotke umiestnená rovno a stabilne.

Vyberanie misy

- Misu zdvihnite a vyberte.
→ Obrázok 6

Vkladanie nástrojov

Predpoklad: Jednotka pohonu je v parkovacej pozícii.

→ „*Presunutie jednotky pohonu do parkovacej pozície*“, strana 14

1. Vyberte požadovaný nástroj.
→ „*Prehľad nástrojov*“, strana 14
2. Zasuňte nástroj do hlavnej jednotky pohonu až na doraz.
→ Obrázok 7
3. Vkladanie hnetacieho háka:
 - Hnetací hák s ochranným krytom vložte do hlavnej jednotky pohonu.
 - Otáčajte ochranným krytom, až bude hnetací hák pevne zapojený. → Obrázok 8

Ochranný kryt [a] musí celkom zakrývať jednotku pohonu.

Vyberanie nástrojov

- Nástroj celkom vytiahnite z jednotky pohonu.
→ Obrázok 9

Upevnenie veka na misu

Požiadavky

- Používa sa požadovaný nástroj.
- Bola vložená misa.
- Otočné rameno je sklopené.

1. Stlačte uvoľňovacie tlačidlo, nadvihnite otočné rameno a držte na mieste.
→ Obrázok **10**
2. Veko spredu trochu nadvihnite, celkom nasuňte na misu a položte.
→ Obrázok **11**
Plniaci otvor musí smerovať dopredu.
3. Sklopte otočné rameno až na doraz.
→ Obrázok **12**

Odstránenie veka z misy

1. Stlačte uvoľňovacie tlačidlo, nadvihnite otočné rameno a držte na mieste.
2. Veko spredu zľahka nadvihnite a vytiahnite smerom dopredu.
3. Zdvihnite otočné rameno až na doraz.

Spracovanie

Všetko, čo potrebujete vedieť o spracovaní potravín, nájdete tu.

Odporúčané rýchlosti

Aby ste dosiahli optimálne výsledky, riadte sa odporúčanými rýchlosťami.

Nastavenie	Použitie
1-2	Vmiešavanie a mixovanie potravín.
1-2	Hnetenie ťažkého cesta, napr. kysnutého.
3-4	Šľahanie a miešanie potravín, napr. šľahačka.

Spracovanie potravín pomocou nástrojov

VAROVANIE

Nebezpečenstvo zranenia!

Rotujúce jednotky pohonu, nástroja alebo častí príslušenstva môžu spôsobiť zranenie.

- ▶ Dávajte pozor, aby ste na otáčajúce sa časti nesaiahali a do ich blízkosti sa nedostali vlasy, odevy ani kuchynské náčinie.
- ▶ Nástroje a príslušenstvo pripájajte a odpájajte iba vtedy, ak jednotka pohonu stojí a spotrebič je odpojený od siete.
- ▶ Skôr ako začnete vymieňať nástroje alebo čistiť spotrebič, vypnite ho a odpojte od siete.
- ▶ Nástroje používajte, ak sú vložené do misy, a veko aj kryt jednotky pohonu sú na mieste.
- ▶ Spotrebič zapínajte iba vtedy, ak je po všetkých stránkach pripravený a otočné rameno je nastavené v opisanej pozícii.
- ▶ V priebehu spracovania nikdy neuvolňujte otočné rameno.
- ▶ Ak dôjde k prerušeniu dodávky elektrickej energie, spotrebič nikdy nenechávajte zapnutý. Ak dôjde k obnoveniu dodávky elektrickej energie, spotrebič sa po prerušení opäť automaticky spustí.

Požiadavky

- Bola vložená misa.
 - Bol vložený požadovaný nástroj.
1. Do nádoby sa vkladajú potraviny.
 2. Stlačte uvoľňovacie tlačidlo a sklopte a zaistíte otočné rameno.
 3. Zapojte sieťovú zástrčku.
 4. Nastavte otočný volič na požadovanú rýchlosť.
→ Obrázok **13**
 5. Spracovávajte potraviny, až do dosiahnutia požadovaného výsledku.
 6. Otočný volič nastavte na **O off**.
→ Obrázok **14**
Čakajte, kým sa spotrebič nezastaví.

7. Otočný volič nastavte na P a podržte.
→ Obrázok 15
- ✓ Jednotka pohonu sa pomaly presunie do správnej parkovacej pozície.
8. Odpojte spotrebič od siete.

Tipy

- Rýchlosť môžete kedykoľvek v priebehu spracovania meniť.
- Všetky časti okamžite po použití umyte, aby na nich nezaschli zvyšky potravín.

Pridávanie potravín

1. Na pridávanie potravín v priebehu spracovania použite plniaci otvor vo veku. → Obrázok 16
2. Ak chcete pridávať veľké množstvo potravín, nastavte otočný volič na O off.
Čakajte, kým sa spotrebič nezastaví.
3. Otočný volič nastavte na P a podržte.
→ Obrázok 15
- ✓ Jednotka pohonu sa pomaly presunie do správnej parkovacej pozície.
4. Odstráňte veko z misy.
→ „Odstránenie veka z misy“, strana 16
5. Do nádoby vložte potraviny.
6. Upevnite veko na misu.
→ „Upevnenie veka na misu“, strana 16
7. Spracovávajte potraviny, až do dosiahnutia požadovaného výsledku.

Kryt jednotky pohonu

Odstráňte ochranný kryt, aby ste mohli používať príslušenstvo na jednotke pohonu 2 alebo 3.

Odstraňovanie krytu jednotky pohonu

1. Zdvihnute ochranný kryt jednotky pohonu 2 uchopením za úchytka na jeho okraji a odoberte ho.
→ Obrázok 17
2. Ochranný kryt jednotky pohonu 3 zdvihnite a odstráňte.
→ Obrázok 18

Upevnenie krytu jednotky pohonu

1. Umiestnite ochranný kryt jednotky pohonu 2 a pevne zatlačte na miesto.
→ Obrázok 19
2. Umiestnite ochranný kryt jednotky pohonu 3 a pevne zatlačte na miesto.
→ Obrázok 20
Značky ▲ a ▲ musia byť v jednej rovine.

Poznámka: Nepoužívané jednotky pohonu vždy zakryte ochrannými krytmi.

Čistenie a servis

Aby váš spotrebič pracoval efektívne a dlhý čas, je dôležité ho starostlivo čistiť a udržiavať.

Čistiace prostriedky

Áké čistiace prostriedky sú vhodné na čistenie spotrebiča.

POZOR!

Používaním nevhodných čistiacich prostriedkov alebo nesprávneho postupu čistenia môže dôjsť k poškodeniu spotrebiča.

- ▶ Nepoužívajte čistiace prostriedky obsahujúce alkohol alebo lieh.
- ▶ Nepoužívajte ostré, špicaté alebo kovové predmety.
- ▶ Nepoužívajte abrazívne utierky či čistiace prostriedky.

Prehľad čistenia spotrebiča

Prehľad informácií o najlepších spôsoboch čistenia spotrebiča a ďalších dielov nájdete tu.

→ Obrázok 21

Tip: Pri spracovaní potravín, ako je napr. mrkva, môže dôjsť k zafarbeniu plastových častí. Farebné škvrny odstráňte mäkkou handričkou a pár kvapkami kuchynského oleja.

V našom katalógu, on-line obchode alebo pri zákazníckom servise nájdete informácie o príslušenstve dostupnom pre váš spotrebič.
www.bosch-home.com

Zvláštne príslušenstvo

Príslušenstvo je možné kúpiť u zákazníckeho servisu, v špecializovanej predajni alebo na internete. Používajte iba originálne príslušenstvo, pretože bolo navrhnuté špeciálne pre váš spotrebič. „Príslušenstvo rôznych spotrebičov sa líši. Pri nákupe príslušenstva vždy uvádzajte presné označenie produktu (E-Nr.) svojho spotrebiča.“ → *Strana 20*

Príklady použitia

Postupujte podľa poznámok a obrázkov uvedených v tabuľke.
→ Obrázok **22**

Tip: Ďalšie príklady použitia spotrebiča a recepty nájdete online. www.bosch-home.com.

Vzorový recept

Tu nájdete ukázkový recept, ktorý bol vyvinutý špeciálne pre váš spotrebič.

Recept	Prísady	Spracovanie
Hutný ovocný koláč	<ul style="list-style-type: none"> ■ 3 vajcia ■ 135 g cukru ■ 135 g margarínu ■ 255 g múky ■ 10 g kypriaceho prášku ■ 150 g hrozienok ■ 150 g zmesi sušeného ovocia <p>Poznámka:Naraz môžete spracovať max. 2 dávky tohto množstva.</p>	<ul style="list-style-type: none"> ■ Vložte hnetaciu metlu. ■ Vložte všetky prísady okrem sušeného ovocia. ■ Spracovávajúte 30 sekúnd na stupeň 1. ■ Spracovávajúte 3 – 5 minút na stupeň 3. ■ Zvoľte nastavenie 1. ■ V priebehu nasledujúcich 30 – 60 sekúnd pridajte sušené ovocie.

Riešenie problémov

Drobné problémy so spotrebičom si dokážete vyriešiť sami. Preto skôr, ako sa obrátite na zákaznícky servis, prečítajte si informácie na riešenie problémov. Vyhnete sa tak zbytočným výdavkom.

VAROVANIE

Nebezpečenstvo úrazu elektrickým prúdom!

Neodborne vykonávané opravy sú nebezpečné.

- ▶ Spotrebič môžu opravovať iba preškolení technici.
- ▶ Pri oprave spotrebiča používajte iba originálne náhradné diely.
- ▶ Ak dôjde k poškodeniu sieťového kábla, musí ho vymeniť výrobca alebo zákaznícky servis výrobcu alebo osoba s podobnou kvalifikáciou, aby nedošlo k akémukoľvek riziku.

Porucha spotrebiča

Porucha	Príčina	Riešenie problémov
Spotrebič nefunguje.	Zástrčka sieťového kábla nie je zapojená.	▶ Zapojte spotrebič do siete.
	Chybná poistka.	▶ Skontrolujte poistky v poistkovej skrini.
	Došlo k výpadku prúdu.	▶ Overte, či svieti svetlo v kuchyni a fungujú aj iné spotrebiče.
Otočné rameno nie je možné zdvihnúť alebo sklopiť, pretože je nástroj zaseknutý v mise.	Jednotka pohonu nie je v parkovacej pozícii.	<ol style="list-style-type: none"> 1. Otočný volič nastavte na O off. 2. Ak je otočné rameno zdvihnuté, vyberte nástroj a otočné rameno sklopte. 3. Otočný volič nastavte na P a v tejto pozícii podržte. <p>✓ Jednotka pohonu sa pomaly presunie do správnej parkovacej pozície.</p>

Likvidácia

Tu nájdete informácie, ako správne zlikvidovať starý spotrebič.

Likvidácia starého spotrebiča

Cenné suroviny je možné po recyklácii opätovne využiť.

1. Spotrebič odpojte od elektrickej siete.
2. Prívodný kábel odrežte.
3. Obal zlikvidujte spôsobom šetrným k životnému prostrediu.



Tento spotrebič je označený v súlade s európskou smernicou 2012/19/EÚ, ktorá sa týka elektrických a elektronických spotrebičov (Waste electrical and electronic equipment – WEEE). Táto smernica stanoví jednotný európsky (EÚ) rámec pre spätný odber a recyklovanie použitých zariadení.

Zákaznícky servis

Ak máte akékoľvek otázky, nedokážete sami opraviť poruchu spotrebiča, alebo potrebujete spotrebič opraviť, obráťte sa na zákaznícky servis. Mnohé problémy dokážete vyriešiť sami podľa informácií na riešenie problémov uvedených v tomto návode na použitie alebo na webových stránkach. V opačnom prípade sa obráťte na zákaznícky servis. Vždy nájdeme zodpovedajúce riešenie. V prípade akýchkoľvek nárokov na záruku zaistíme, aby váš spotrebič opravili vyškolení technici zákazníckeho servisu s použitím originálnych náhradných dielov, a to aj po uplynutí záruky výrobcu.

Originálne náhradné diely plniace konkrétnu funkciu podľa príslušných parametrov pre ekodizajn je možné získať v zákazníckom servise počas najmenej 7 rokov odo dňa, keď bol váš spotrebič uvedený na trh v rámci Európskeho hospodárskeho priestoru.

Poznámka: Podľa podmienok záruky výrobcu je používanie služieb zákazníckeho servisu zadarmo.

Podrobné informácie o záručnej lehote a záručných podmienkach vo vašej krajine sú k dispozícii v našom zákazníckom servise, u vášho predajcu alebo na našich webových stránkach. Ak sa obrátite na zákaznícky servis, budete požiadaní, aby ste uviedli označenie produktu (E-Nr.) a výrobné číslo (FD) svojho spotrebiča.

Kontaktné údaje zákazníckeho servisu nájdete v adresári zákazníckeho servisu na konci tohto návodu na použitie alebo na webových stránkach.

Označenie produktu (E-Nr.) a výrobné číslo (FD)

Označenie produktu (E- Nr.) a výrobné číslo (FD) nájdete na typovom štítku spotrebiča. Údaje o svojom spotrebiči a telefónne číslo na zákaznícky servis si poznamenajte, aby ste ich v prípade potreby rýchlo vyhľadali.

Záručné podmienky

Záručnú reklamáciu svojho spotrebiča môžete uplatniť za nasledujúcich podmienok. Na tento spotrebič sa vzťahujú záručné podmienky stanovené zastúpením v danom štáte. Podrobnosti o týchto podmienkach je možné získať u predajcu, u ktorého ste spotrebič kúpili. V prípade reklamácie v záručnej lehote

je nutné predložiť doklad o kúpe spotrebiča.



Ďakujeme vám za zakúpenie domáceho spotrebiča značky Bosch.

Zaregistrujte svoj spotrebič už teraz na MyBosch, vďaka čomu priamo získate:

- Rady profesionálov a tipy pre váš spotrebič
- Možnosti na predĺženie záruky
- Zľavy na príslušenstvo a náhradné diely
- Digitálny návod a všetky údaje o spotrebiči pri ruke
- Jednoduchý prístup k servisu spotrebičov Bosch Home.

Registrácia je jednoduchá a bez poplatku – tiež možná z mobilného telefónu:

www.bosch-home.com/sk

BOSCH
HOME APPLIANCES
SERVICE

Potrebujete pomôcť? Pomôžeme vám tu.

Poradenstvo profesionálov pre vaše spotrebiče značky Bosch, riešenie problémov alebo opravy profesionálnymi technikmi Bosch.

Všetko o nožnej podpore zo strany spoločnosti Bosch nájdete tu:

www.bosch-home.com/service

Kontaktné informácie pre všetky štáty nájdete v priloženom zozname zákazníckych centier.

Robert Bosch Hausgeräte GmbH

Carl-Wery-Straße 34

81739 München

GERMANY

www.bosch-home.com



8001187027 (000616)

de, en, fr, it, nl, da, no, sv, fi



BOSCH



Mlynček na mäso

MUZS2FWW

[sk] Návod na použitie

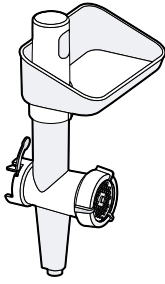

A

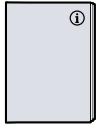

B

1

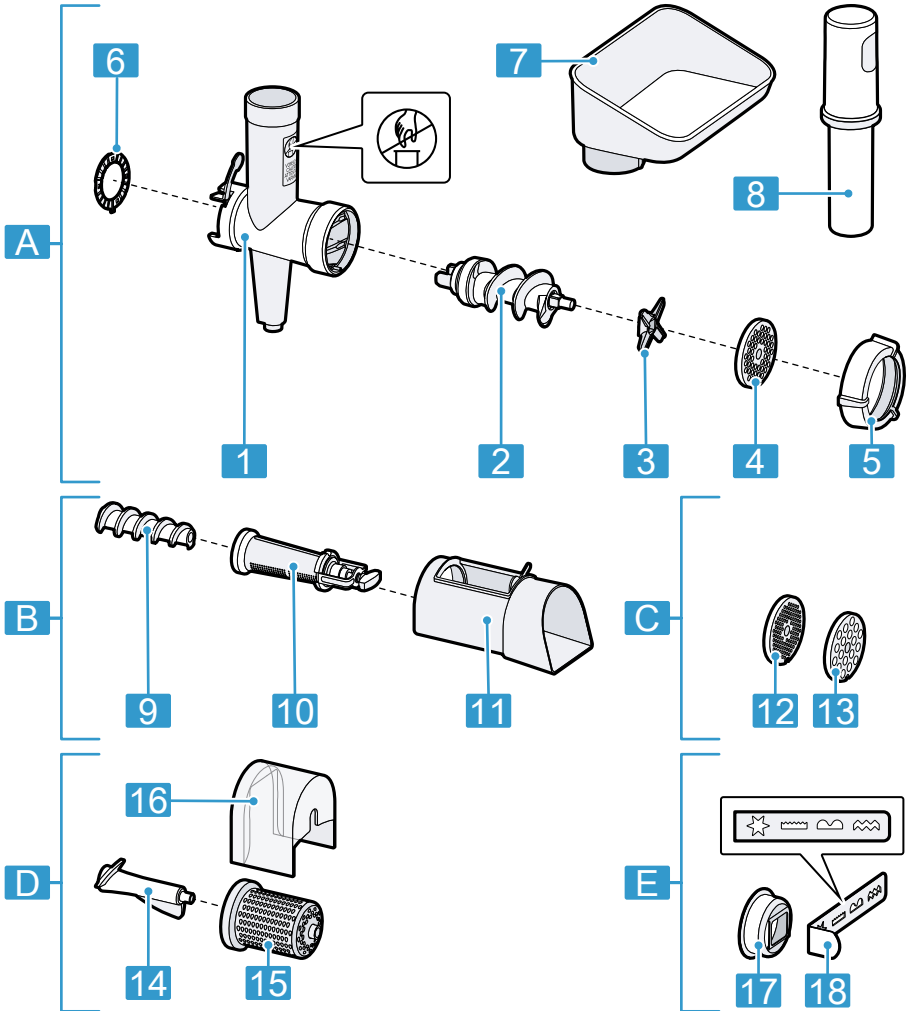

2

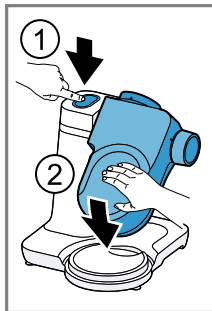

3

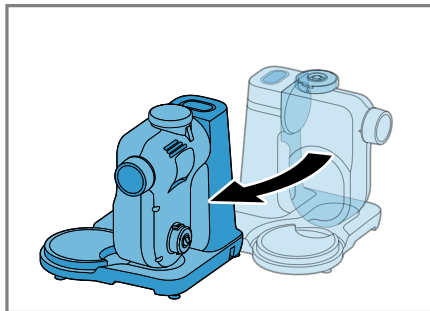

4

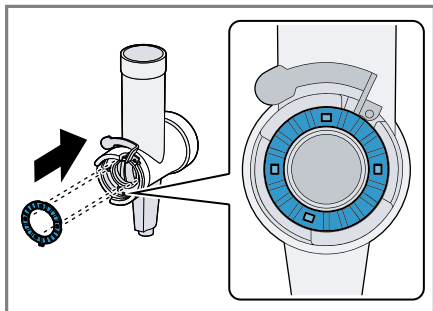

5

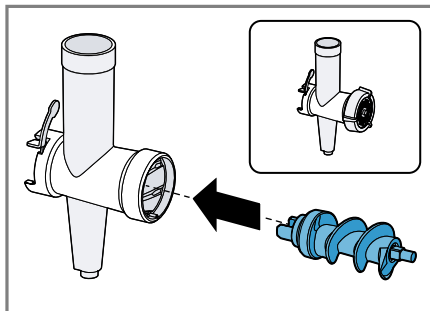

6

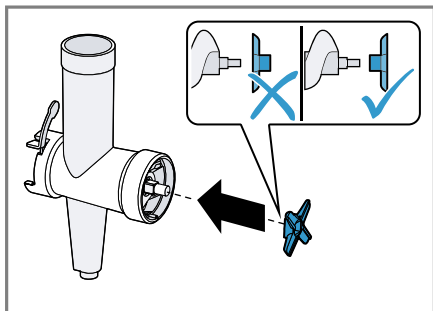

7

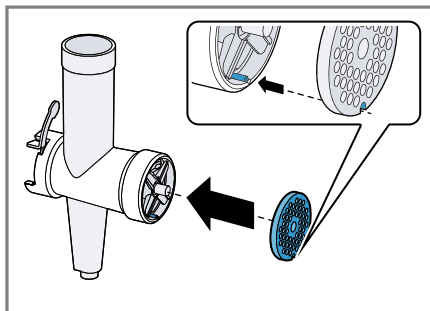

8

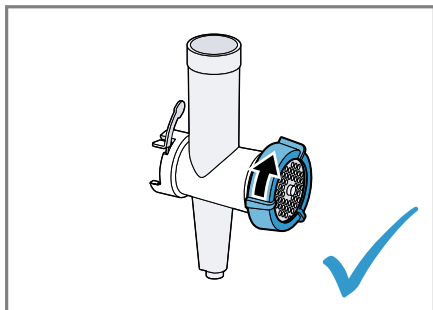

9

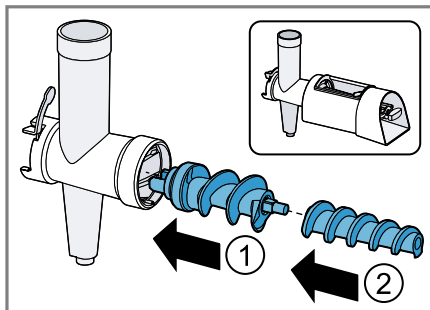

10

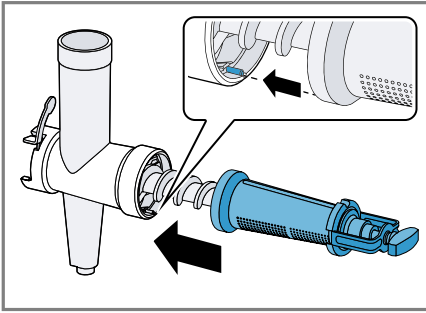

11

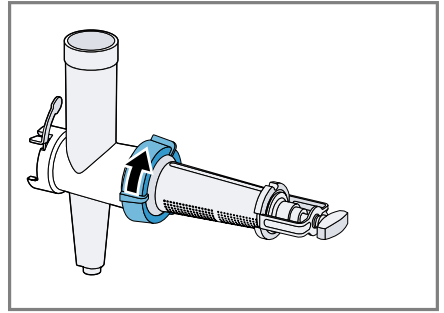

12

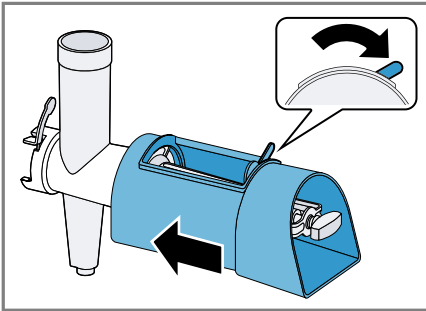

13

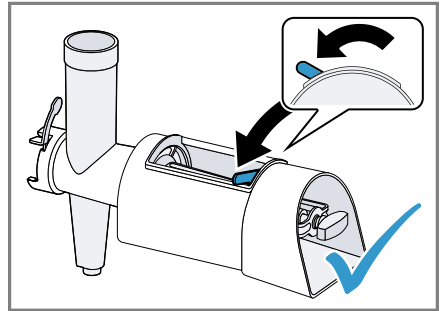

14

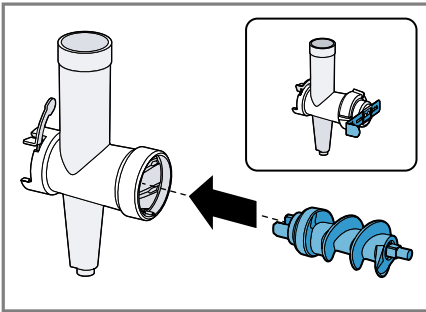

15

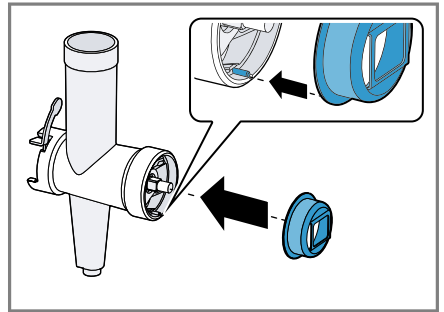

16

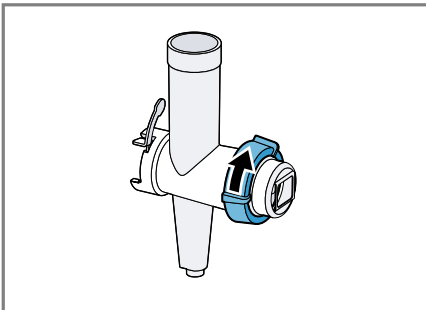

17

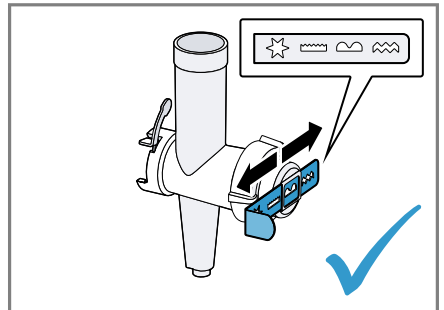

18

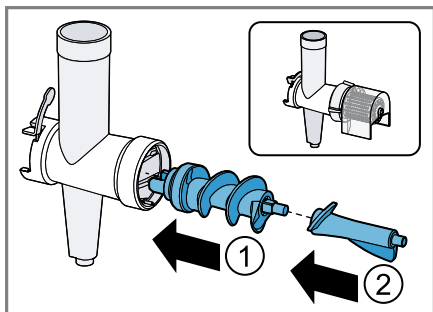

19

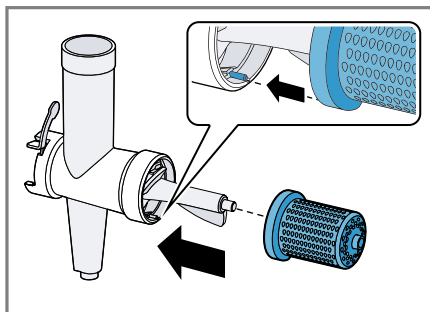

20

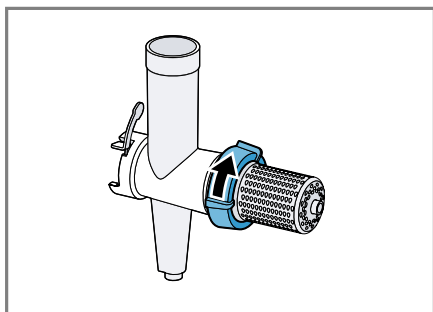

21

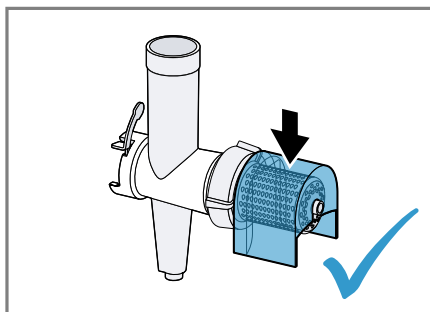

22

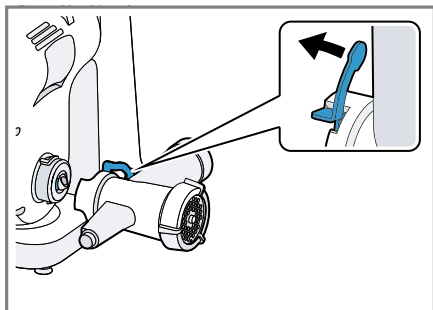

23

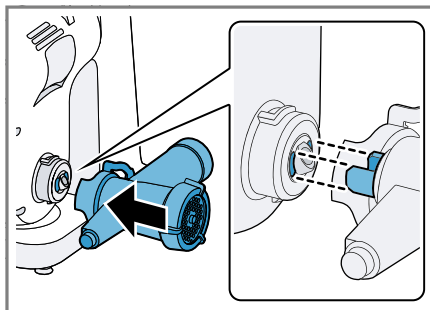

24

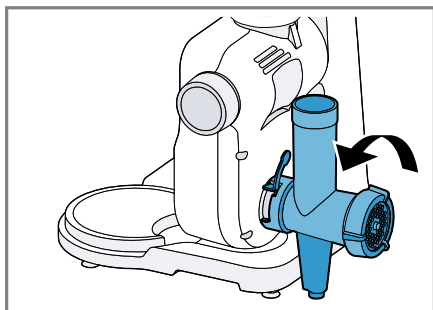

25

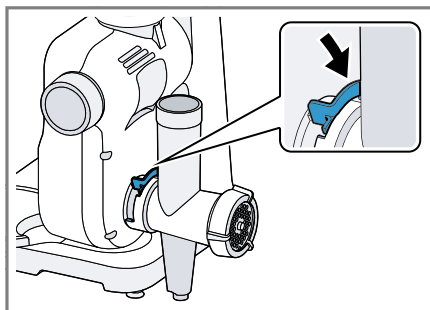

26

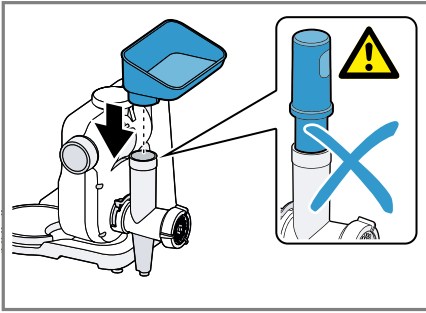

27

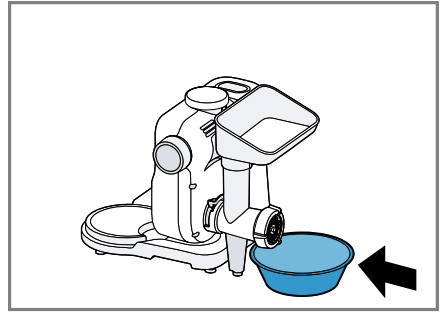

28

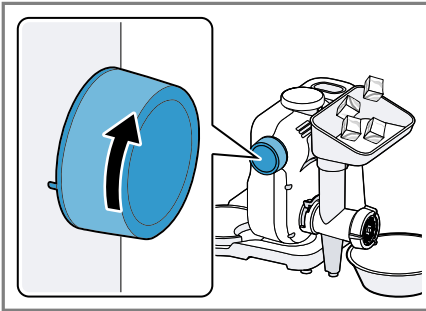

29

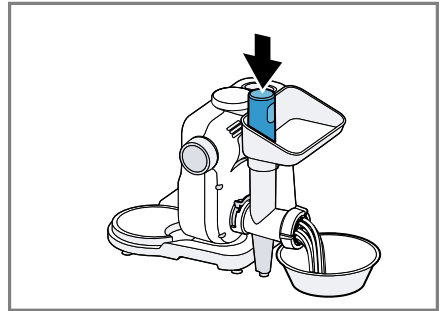

30

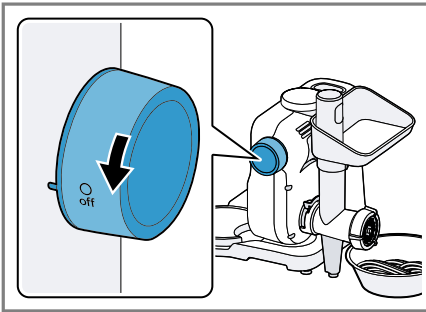

31

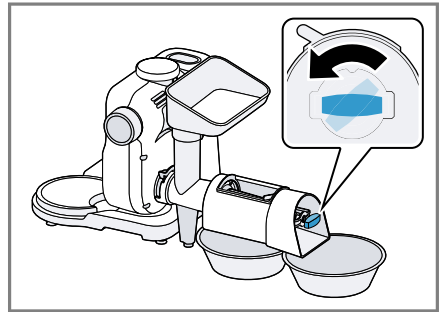



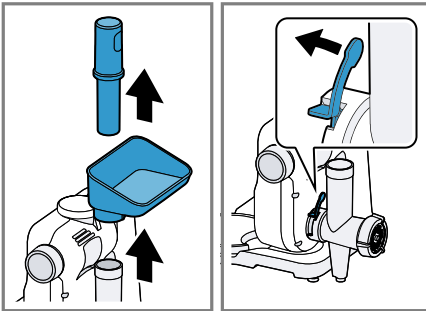

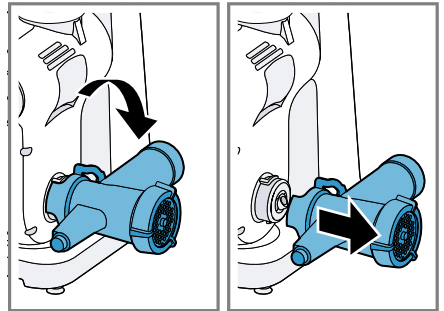

32



33

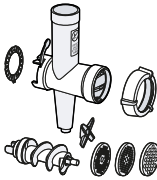
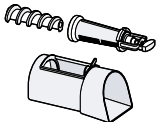
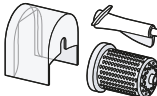

34

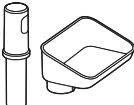
					
	✓	✓	✓	✓	✗
	✓	✓	✓	✓	✗
	✓	✓	✓	✓	✗
	✓	✓	✓	✓	✗
	✓	✓	✓	✓	✓

Bezpečnosť

Prečítajte si, prosím, tieto bezpečnostné pokyny, aby ste mali istotu, že budete toto príslušenstvo používať bezpečne.

Všeobecné informácie

Tu nájdete všeobecné informácie tohto návodu na použitie.

- Prečítajte si pozorne tento návod na použitie. Iba tak budete môcť toto príslušenstvo používať bezpečne a efektívne.
- Riadte sa pokynmi pre základnú jednotku.
- Tento návod na použitie je určený pre používateľov spotrebiča.
- Dodržujte bezpečnostné pokyny a varovania.
- Tento návod na použitie a informácie o produkte uschovajte na bezpečnom mieste pre budúce použitie alebo pre ďalších majiteľov.
- Po vybalení príslušenstvo skontrolujte. Príslušenstvo nepoužívajte, pokiaľ došlo pri preprave k jeho poškodeniu.

Použitie podľa určenia

Prečítajte si, prosím, informácie o určenom použití, aby ste mali istotu, že budete toto príslušenstvo používať správne a bezpečne.

Toto príslušenstvo používajte iba:

- spoločne s kuchynským robotom rovnakej série MUMS2,
- podľa pokynov v tomto návode na použitie,
- s originálnymi dielmi a príslušenstvom,
- na sekanie surových aj varených potravín, napr. mäsa, rýb a zeleniny,
- na ďalšie využitie podľa ďalej uvedených pokynov.

Bezpečnostné pokyny

Dodržujte ďalej uvedené bezpečnostné pokyny.

POZOR – Nebezpečenstvo zranenia!

- Rotujúce jednotky pohonu, nástroje alebo časti príslušenstva môžu spôsobiť zranenie.
 - ▶ Nesiahajte do plniaceho otvoru.
 - ▶ Na posúvanie pridávaných potravín používajte iba stláčadlo.

- Pri nesprávnom používaní môže dôjsť k zraneniu.
 - ▶ Nikdy nezostavujte príslušenstvo priamo na základnej jednotke.
 - ▶ Príslušenstvo pripájajte a odpájajte, iba pokiaľ sa pohon neotáča a spotrebič je odpojený od siete.
 - ▶ Príslušenstvo používajte, iba pokiaľ je celkom zmontované.
 - ▶ Príslušenstvo sa môže používať iba v polohe určenej na prevádzku.

 POZOR – Nebezpečenstvo poškodenia zdravia!

Znečistené povrchy môžu ohroziť zdravie.

- ▶ Postupujte podľa pokynov na čistenie.
- ▶ Povrchy, ktoré prichádzajú do styku s potravinami, vždy pred použitím vyčistite.

Predchádzanie závažnému poškodeniu

Postupujte podľa týchto pokynov, aby nedošlo k závažnému poškodeniu vášho spotrebiča, príslušenstva či iných predmetov v kuchyni.

POZOR!

Pri nesprávnom používaní môže dôjsť k závažnému poškodeniu.

- ▶ Nespracovávajúte potraviny, ktoré obsahujú tvrdé zložky, napr. kosti.
- ▶ Do plniaceho otvoru alebo telesa spotrebiča nikdy nekladajte žiadne predmety, napr. varešku a pod.
- ▶ Pred použitím skontrolujte plniaci otvor a teleso spotrebiča, či neobsahujú cudzie predmety.

Rozbalenie a kontrola obsahu

Čo by ste si mali pri rozbaľovaní spotrebiča všimnúť.

Vybalenie príslušenstva a dielov

1. Vyberte príslušenstvo z obalu.
2. Vybaľte všetky súčasti spotrebiča a sprievodnú dokumentáciu z balenia a nechajte si ich poruke.
3. Odstráňte všetok baliaci materiál.
4. Odstráňte všetky nálepky a fólie.

Obsah balenia

Po vybalení všetkých súčastí skontrolujte, či pri preprave nedošlo k ich poškodeniu a či je dodávka kompletná.

→ Obr. 1

A Nadstavec – mlynček na mäso

B Sprievodná dokumentácia

Čistenie príslušenstva pred prvým použitím

1. Všetky časti, ktoré prichádzajú do kontaktu s potravinami, pred prvým použitím dôkladne umyte. → „Čistenie a servis“, strana 13
2. Vyčistené a osušené časti pripravte na použitie.

Zoznámenie sa s príslušenstvom

Zoznámte sa s príslušenstvom spotrebiča.

Komponenty

Prehľad všetkých častí príslušenstva.

→ Obr. 2

A Nadstavec – mlynček na mäso

B Nadstavec – odšťavňovač¹

C Kotúč s otvormi¹

D Nadstavec na strúhanie¹

E Nadstavec na cukrovinky¹

1 Teleso spotrebiča

2 Závitkové súkolesie s miešacou lopatkou

3 Nôž

4 Kotúč s otvormi, stredný

5 Krúžok so závitom

6 Tesnenie

7 Plniaca priehradka

8 Stláčadlo

¹Zvláštne príslušenstvo

sk Skôr, ako začnete spotrebič používať

9	Závitkové súkolesie pre nadstavec odšťavovača
10	Teleso sitka
11	Teleso odšťavovača
12	Kotúč s otvormi, jemný
13	Kotúč s otvormi, hrubý
14	Závitkové súkolesie pre nadstavec strúhadla
15	Bubon strúhadla
16	Kryt
17	Držiak na tvarovaciu doštičku na cukrovinky
18	Tvarovacia doštička

¹ Zvláštne príslušenstvo

Zvláštne príslušenstvo

Tu nájdete prehľad zvláštnych príslušenstiev s pokynmi, ako ich používať.

Kotúče s otvormi

Kotúče s otvormi – jemný a hrubý – sú vhodné pre funkcie doplnkového spracovania.

Nadstavec odšťavovača

Nadstavec odšťavovača je vhodný na vytlačanie mäkkého ovocia a zeleniny, napr. drobných bobuľovitých plodov, paradajok, jablák, hrušiek, šípok a pod.

Poznámky

- Nepoužívajte odšťavovač na vytlačanie ovocia s jadierkami, ktorých veľkosť zodpovedá priemeru otvorov v sitku, napr. malín.
- Tvrdé potraviny pred odšťavovaním najprv povarte, aby dostatočne zmäkli, napr. šípky.

Nadstavec na cukrovinky

Nadstavec na cukrovinky je vhodný na

tvarovanie sušienkového alebo lineckého cesta.

Nadstavec na strúhanie

Nadstavec na strúhanie je vhodný na strúhanie tvrdých potravín, napr. mandlí, orieškov, čokolády, tvrdých syrov alebo suchých rožkov.

Poznámka: Suché orechy a mandle môžete spracovávať iba v malých množstvách.

Ochrana proti preťaženiu

Ochrana systému pred preťažením zabraňuje poškodeniu motora a ďalších komponentov v dôsledku preťaženia. Ak dôjde k preťaženiu mlynčeka na mäso alebo k jeho upchatiu, miešacia lopatka na závitkovom súkolesí sa zlomí vo vopred určenom bode zlomu.

Poznámka: Na náhradné diely s vopred určeným bodom zlomu sa naša záruka ani záväzky z nej vyplývajúce nevzťahujú. V zákazníckom servise je možné zakúpiť novú miešaciu lopatku pod objednávacím číslom 00418076.

Výmena miešacej lopatky

1. Pomocou vhodného skrutkovača uvoľnite dotáhovaciu skrutku miešacej lopatky a miešaciu lopatku odpojte.
2. Chybnú miešaciu lopatku odstráňte.
3. Vložte novú miešaciu lopatku a skrutku dotiahnite.

Skôr, ako spotrebič použijete

Pripravte základnú jednotku a príslušenstvo.

Príprava základnej jednotky

Poznámka: Kuchynský robot uvedený na obrázkoch sa môže líšiť od vášho modelu, pokiaľ ide o tvar a jednotlivé prvky.

1. Zostavte základnú jednotku iba spôsobom popísaným v hlavnom návode na obsluhu.
2. Stlačte uvoľňovacie tlačidlo a posúvajte sklopné rameno smerom dole, až na doraz.
→ Obr. **3**
- ✓ Otočné rameno je zaistené v pozícii 3.
3. Otočte základnú jednotku do prevádzkovej pozície.
→ Obr. **4**

Vloženie tesnenia

- Tesnenie vložte do telesa spotrebiča a pevne ich vtlačte.
→ Obr. **5**
Zárezy musia dokonale sedieť.

Zmontovanie príslušenstva

Poznámka: Aby ste mohli používať zvláštne príslušenstvo, potrebujete časti mlynčeka na mäso s výnimkou noža a kotúča s otvormi.

Zmontovanie mlynčeka na mäso

1. Upevnite závitkové súkolesie do telesa spotrebiča tak, aby bola miešacia lopatka vpredu.
→ Obr. **6**
2. Pripevnite nôž na závitkové súkolesie so štvorcovým výčnelkom vpredu.
→ Obr. **7**
3. Vložte požadovaný kotúč s otvormi do telesa spotrebiča.
→ Obr. **8**
Riadte sa zárezom na kotúči s otvormi.
4. Pripevnite krúžok so závitom a zľahka ho dotiahnite v smere hodinových ručičiek.
→ Obr. **9**

Zmontovanie nadstavca odšťavovača¹

Postupujte podľa pokynov a obrázkov.

→ Obr. **10** - **12**

Zmontovanie nadstavca na cukrovinky¹

Zmontovanie nadstavca na cukrovinky¹

→ Obr. **15** - **18**

Zmontovanie nadstavca strúhadla¹

Postupujte podľa pokynov a obrázkov.

→ Obr. **19** - **22**

Pripevnenie nadstavca

1. Uvoľnite zaistovaciu páčku
→ Obr. **23**
2. Pripravený nadstavec držte vo vodorovnej pozícii a konce miešacej lopatky s pohonom musia vzájomne sedieť.. → Obr. **24**
3. Príslušenstvo nasuňte celkom na pohonnú jednotku.
4. Otočte nadstavcom proti smeru hodinových ručičiek až na doraz.
→ Obr. **25**
5. Zaistovaciu páčku zaistite.
→ Obr. **26**
6. Krúžok so závitom dotiahnite v smere hodinových ručičiek.
7. Pripojte plniacu priehradku.
→ Obr. **27**
8. Pod príslušenstvo umiestnite vhodnú nádobu.
→ Obr. **28**

Základné úkony

Všetko, čo potrebujete vedieť o používaní tohto príslušenstva, nájdete tu.

¹Zvláštne príslušenstvo

Odporúčané rýchlosti

Riadte sa odporúčanými rýchlosťami, aby ste dosiahli optimálne výsledky.

Poznámka: V závislosti od funkcií spotrebiča je váš model vybavený 4- alebo 7-úrovňovým otočným voličom. Odporúčaná rýchlosť 4-úrovňového otočného voliča je vždy uvedená v zátvorkách v týchto pokynoch.

Nastavenie Použitie	
7 (4)	Mlynček na mäso
7 (4)	Nadstavec odšťavovača
4-5 (2-3)	Nadstavec na cukrovinky
3-4 (2-3)	Nadstavec na strúhanie

Spracovávanie potravín

1. Pripravte si potraviny. Veľké kusy potravín nakrájajte na menšie, aby prešli plniacim otvorom.
2. Sieťovú zástrčku zapojte do zásuvky.
3. Otočný volič nastavte na odporúčanú rýchlosť.
→ Obr. 29
4. Vkladajte potraviny do plniaceho otvoru a ľahko ich vtlačajte a dovnútra pomocou stláčadla.
→ Obr. 30
5. Otočný volič nastavte na **O off**
→ Obr. 31
Čakajte, kým sa spotrebič nezastaví.
6. Odpojte spotrebič zo siete.

Spracovávanie potravín s nadstavcom odšťavovača¹

Poznámka: Pri práci s nadstavcom odšťavovača je potrebné používať nasledujúce špeciálne doplnky.

1. Pod príslušné otvory postavte dve nádoby.

¹Zvláštne príslušenstvo

2. Pred začatím spracovania otočte nastavovacou skrutkou proti smeru hodinových ručičiek a uvoľnite ju.
→ Obr. 32
3. V priebehu spracovania použite nastavovaciu skrutku na určenie požadovanej konzistencie ovocného pyré a dužiny.

Odpojenie nadstavca

1. Odpojte plniacu priehradku, odstráňte stláčadlo a uvoľnite zaistovaciu páčku.
→ Obr. 33
2. Nadstavcom otočte a odpojte ho od základnej jednotky.
→ Obr. 34

Tip: Všetky časti okamžite po použití umyte, aby na nich nezaschli zvyšky potravín.

Čistenie a servis

Aby príslušenstvo pracovalo efektívne a dlhý čas, je dôležité ho starostlivo čistiť a udržiavať.

Čistiace prostriedky

Áké čistiace prostriedky sú vhodné na čistenie príslušenstva.

POZOR!

Používaním nevhodných čistiacich prostriedkov alebo nesprávneho postupu čistenia môže dôjsť k poškodeniu príslušenstva.

- ▶ Nepoužívajte čistiace prostriedky obsahujúce alkohol alebo lieh.
- ▶ Nepoužívajte čistiace prostriedky obsahujúce alkohol alebo lieh.
- ▶ Nepoužívajte abrazívne utierky či čistiace prostriedky.
- ▶ Ovládací panel a displej čistite iba vlhkou utierkou z mikrovlákna.

Čistenie jednotlivých častí

1. Použitý nadstavec rozmontujte.
Pri demontáži postupujte podľa pokynov na montáž v obrátenom poradí.
→ „Zmontovanie príslušenstva“, strana 11
2. Všetky jednotlivé časti vyčistite pomocou čistiaceho prostriedku a jemnej handričky alebo hubky.
3. Kovové časti osušte. Osušte aj ostatné diely.

Poznámka: Čisté kovové časti potrite trochou potravinárskeho oleja, aby ste ich ochránili pred hrdzou.

Prehľad čistenia spotrebiča

Tu nájdete prehľad najlepších spôsobov, ako čistiť jednotlivé súčasti.

→ Obr. **35**



Ďakujeme vám za zakúpenie domáceho spotrebiča značky Bosch.

Zaregistrujte svoj spotrebič už teraz na MyBosch, vďaka čomu priamo získate:

- Rady profesionálov a tipy pre váš spotrebič
- Možnosti na predĺženie záruky
- Zľavy na príslušenstvo a náhradné diely
- Digitálny návod a všetky údaje o spotrebiči pri ruke
- Jednoduchý prístup k servisu spotrebičov Bosch Home.

Registrácia je jednoduchá a bez poplatku – tiež možná z mobilného telefónu:

www.bosch-home.com/sk

BOSCH
HOME APPLIANCES
SERVICE

Potrebujete pomôcť? Pomôžeme vám tu.

Poradenstvo profesionálov pre vaše spotrebiče značky Bosch, riešenie problémov alebo opravy profesionálnymi technikmi Bosch.

Všetko o nožnej podpore zo strany spoločnosti Bosch nájdete tu:

www.bosch-home.com/service

Kontaktné informácie pre všetky štáty nájdete v priloženom zozname zákazníckych centier.



8001190955 (000715)

de, en, fr, it, nl, da, no, sv, fi, es, pt, el, tr, pl, uk, ru, ar



BOSCH



Lis na citrusy

MUZS24ZP

[sk]

Návod na použitie

Lis na citrusy

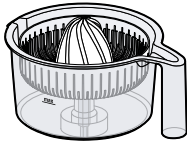

A

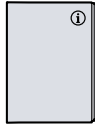

B

1

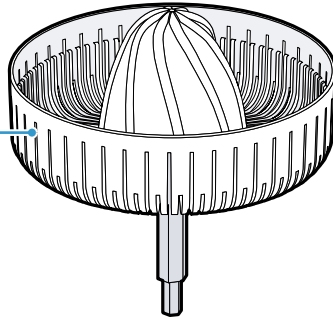

2

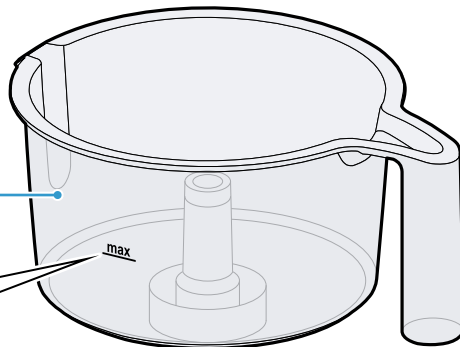

1

max

max

2

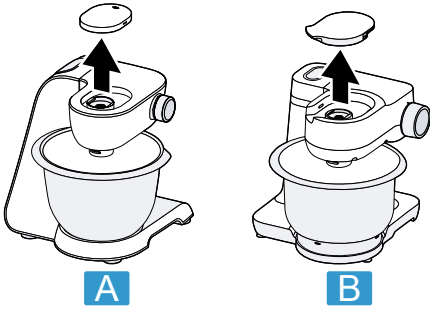

3

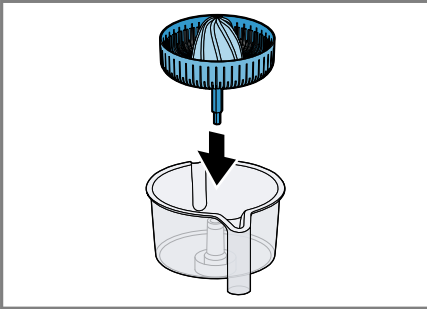

4

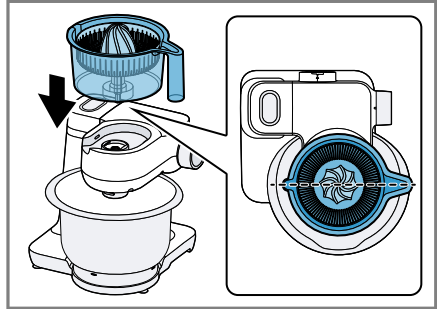

5

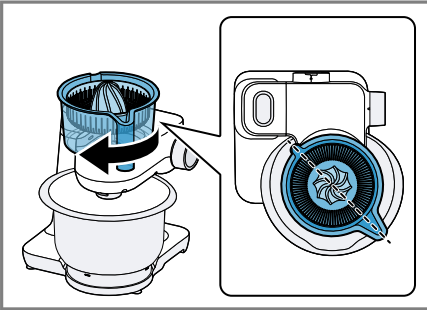

6

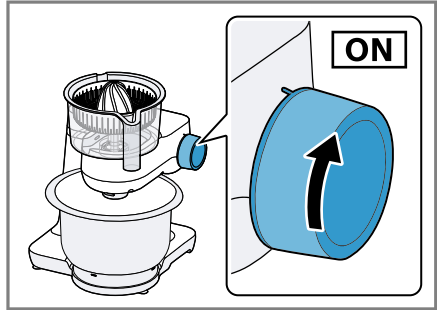

7

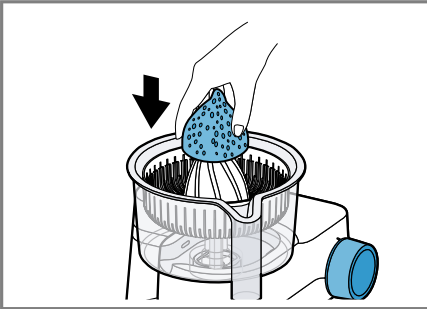

8

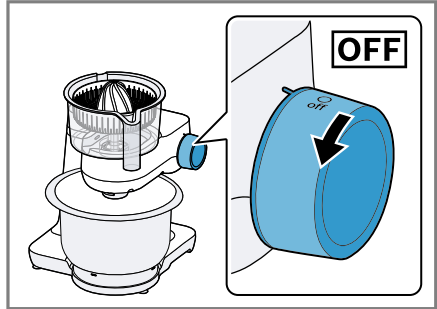

9

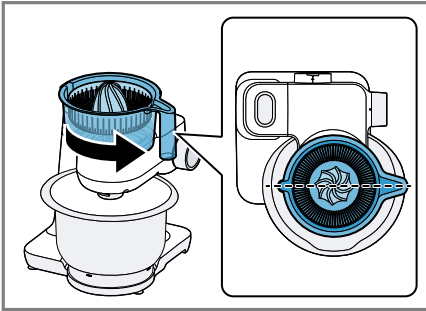

10

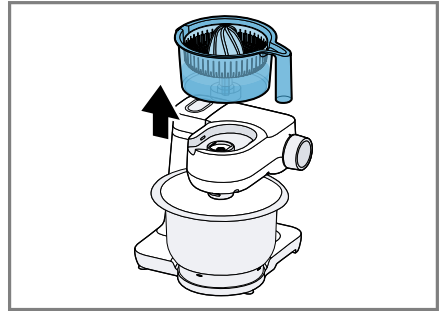

11

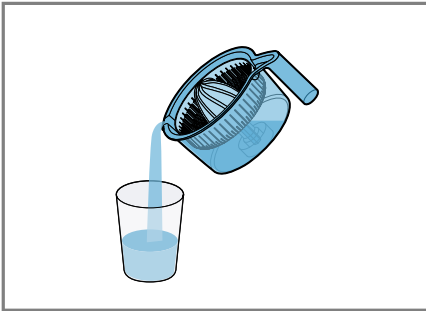

12

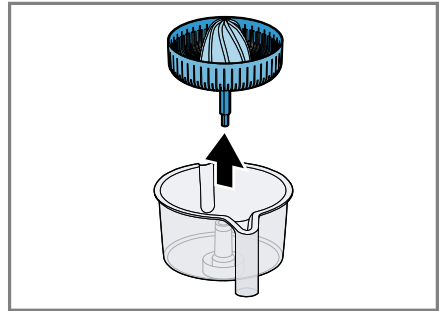

13

14

Bezpečnosť

Prečítajte si, prosím, tieto bezpečnostné pokyny, aby ste mali istotu, že budete toto príslušenstvo používať bezpečne.

Všeobecné informácie

Tu nájdete všeobecné informácie tohto návodu na obsluhu.

- Prečítajte si pozorne tento návod na použitie. Iba tak budete môcť toto príslušenstvo používať bezpečne a efektívne.
- Riadte sa pokynmi pre základnú jednotku.
- Tento návod na použitie je určený pre používateľov spotrebiča.
- Dodržiavajte bezpečnostné pokyny a varovania.
- Tento návod na použitie a informácie o spotrebiči uschovajte na bezpečnom mieste na budúce použitie alebo pre ďalších majiteľov.
- Po vybalení príslušenstva skontrolujte. Príslušenstvo nepoužívajte, ak došlo pri preprave k jeho poškodeniu.

Použitie podľa určenia

Prečítajte si, prosím, informácie o určenom použití, aby ste mali istotu, že budete toto príslušenstvo používať správne a bezpečne.

Toto príslušenstvo používajte iba:

- spolu s kuchynským robotom rovnakej série MUMS2, MUM5,
- podľa pokynov v tomto návode na použitie,
- s originálnymi dielmi a príslušenstvom,
- na vytlačanie šťavy z citrusového ovocia.

Bezpečnostné pokyny

Dodržiavajte ďalej uvedené bezpečnostné pokyny.

POZOR – Nebezpečenstvo zranenia!

Nesprávne používanie môže spôsobiť zranenie.

- ▶ Nikdy nezostavujte príslušenstvo priamo na základnej jednotke.
- ▶ Príslušenstvo pripájajte a odpájajte, iba ak sa pohon neotáča a spotrebič je odpojený od siete.
- ▶ Príslušenstvo používajte, iba ak je celkom zmontované.

sk Bezpečnostné pokyny

- ▶ Príslušenstvo sa môže používať iba v polohe určenej na prevádzku.

⚠ POZOR – Nebezpečenstvo poškodenia zdravia!

Znečistené povrchy môžu ohroziť zdravie.

- ▶ Postupujte podľa pokynov pre čistenie.
- ▶ Povrchy, ktoré prichádzajú do styku s potravinami, vždy pred použitím vyčistite.

Rozbalenie a kontrola obsahu

Čo by ste si mali pri rozbaľovaní spotrebiča všímať.

Vybalenie príslušenstva a dielov

1. Vyberte príslušenstvo z obalu.
2. Vybaľte všetky súčasti spotrebiča a sprievodnú dokumentáciu z balenia a nechajte si ich poruke.
3. Odstráňte všetok baliaci materiál.
4. Odstráňte všetky nálepky a fólie.

Obsah balenia

Po vybalení všetkých súčastí skontrolujte, či pri preprave nedošlo k ich poškodeniu a či je dodávka kompletná.

→ Obr. 1

A Lis na citrusy

B Sprievodná dokumentácia

Čistenie príslušenstva pred prvým použitím

1. Z nádoby vyberte sitko.
2. Všetky časti, ktoré prichádzajú do kontaktu s potravinami, pred prvým použitím dôkladne umyte.
→ „Čistenie a servis“, strana 8
3. Vyčistené a osušené časti pripravte na použitie.

Oboznámenie sa s príslušenstvom

Oboznámte sa s príslušenstvom spotrebiča.

Komponenty

Prehľad všetkých častí príslušenstva.
→ Obr. 2

1 Nádoba

2 Sitko s lisovacím kuželom

Skôr ako spotrebič použijete

Prípravte základnú jednotku a príslušenstvo.

Prehľad základných jednotiek

Svoj spotrebič si môžete zostaviť spôsobom znázorneným obrázkami.

→ Obr. 3

A Kuchynský robot série MUM5

B Kuchynský robot série MUMS2

Pripojenie lisu na citrusy na základnú jednotku

1. Do nádoby vložte sitko.
→ Obr. 4
2. Umiestnite lis na citrusy na jednotku pohonu 2 podľa obrázka.
→ Obr. 5
3. Lisom na citrusy otáčajte v smere hodinových ručičiek až na doraz.
→ Obr. 6
Lis na citrusy musí byť bezpečne zaistený na základnej jednotke.

Základné úkony

Všetko, čo potrebujete vedieť o používaní tohto príslušenstva, nájdete tu.

Vytlačanie citrusového ovocia

Poznámka: V závislosti od funkcií spotrebiča je váš model vybavený 4- alebo 7-úrovňovým otočným voličom. Odporúčaná rýchlosť 4-úrovňového otočného voliča je v tomto návode na použitie vždy uvedená v zátvorkách.

1. Citrus rozkrojte na dve polovice.
2. Zapojte zástrčku do siete.
3. Otočný volič nastavte na 3 - 5 (2 – 3). → Obr. 7
4. Jednu polovicu citrusu natlačte na lisovací kužel tak, aby sa z neho vytlačila všetka šťava.
→ Obr. 8
5. Celý proces opakujte tak dlho, – až vytlačíte šťavu zo všetkého ovocia, alebo – až nádobu naplníte po značku „max“.
6. Otočný volič nastavte na \bigcirc off.
→ Obr. 9
7. Odpojte spotrebič od siete.

Odpojenie lisu na citrusy

1. Lisom na citrusy otáčajte proti smeru hodinových ručičiek, až sa uvoľní.
→ Obr. 10
2. Odpojte lis na citrusy zo základnej jednotky.
→ Obr. 11
3. Šťavu vylejte do vhodnej nádoby.
→ Obr. 12
4. Z nádoby vyberte sitko.
→ Obr. 13

Tip: Všetky časti okamžite po použití umyte, aby na nich nezaschli zvyšky citrusov.

Čistenie a servis

Aby príslušenstvo pracovalo efektívne a dlhý čas, je dôležité ho starostlivo čistiť a udržiavať.

Čistiace prostriedky

Áké čistiace prostriedky sú vhodné na čistenie príslušenstva.

POZOR!

Používaním nevhodných čistiacich prostriedkov alebo nesprávneho postupu čistenia môže dôjsť k poškodeniu príslušenstva.

- ▶ Nepoužívajte čistiace prostriedky obsahujúce alkohol alebo lieh.
- ▶ Nepoužívajte ostré, špicaté alebo kovové predmety.
- ▶ Nepoužívajte abrazívne utierky či čistiace prostriedky.

Prehľad čistenia spotrebiča

Tu nájdete prehľad najlepších spôsobov, ako čistiť jednotlivé súčasti lisu na citrusy.

→ Obr. 14

Čistenie lisu na citrusy

1. Zo sitka vyberte jadierka a veľké kusy dužiny.
2. Sitko a nádobu umyte buď ručne, alebo v umývačke riadu.



Ďakujeme vám za zakúpenie domáceho spotrebiča značky Bosch.

Zaregistrujte svoj spotrebič už teraz na MyBosch, vďaka čomu priamo získate:

- Rady profesionálov a tipy pre váš spotrebič
- Možnosti na predĺženie záruky
- Zľavy na príslušenstvo a náhradné diely
- Digitálny návod a všetky údaje o spotrebiči pri ruke
- Jednoduchý prístup k servisu spotrebičov Bosch Home.

Registrácia je jednoduchá a bez poplatku – tiež možná z mobilného telefónu:

www.bosch-home.com/sk

BOSCH
HOME APPLIANCES
SERVICE

Potrebujete pomôcť? Pomôžeme vám tu.

Poradenstvo profesionálov pre vaše spotrebiče značky Bosch, riešenie problémov alebo opravy profesionálnymi technikmi Bosch.

Všetko o nožnej podpore zo strany spoločnosti Bosch nájdete tu:

www.bosch-home.com/service

Kontaktné informácie pre všetky štáty nájdete v priloženom zozname zákazníckych centier.



8001203750 (000804)

de, en, fr, it, nl, da, no, sv, fi, es, pt, el, tr, pl, uk, ru, ar



BOSCH

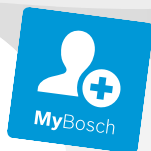

Nadstavec – plastový mixér

MUZS24PXW

[sk] Návod na použitie

Nadstavec – plastový mixér

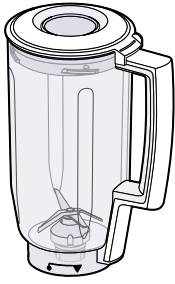

A



B

1

3

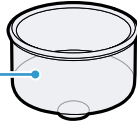

2

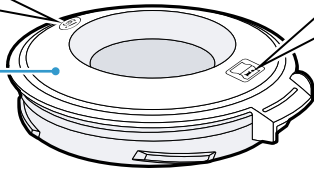

1

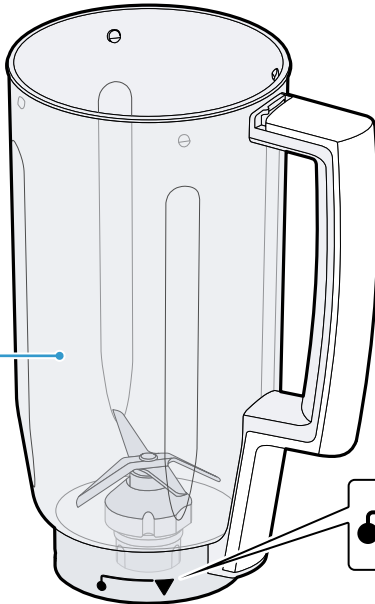

2

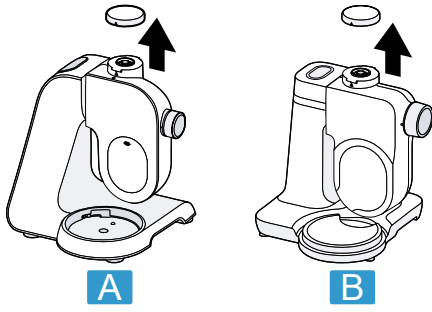

3

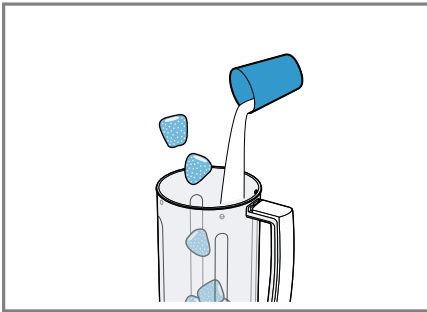
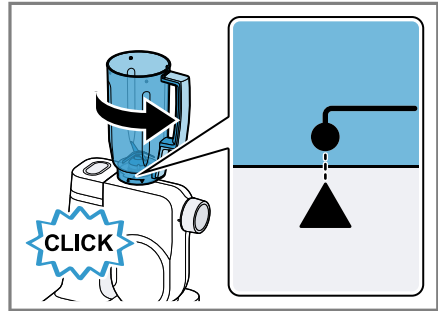
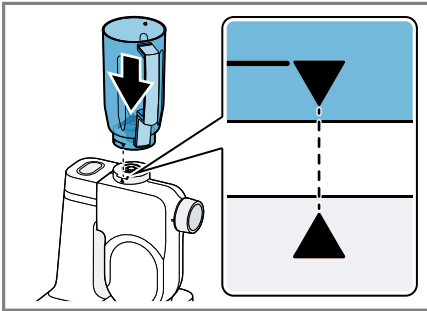

6

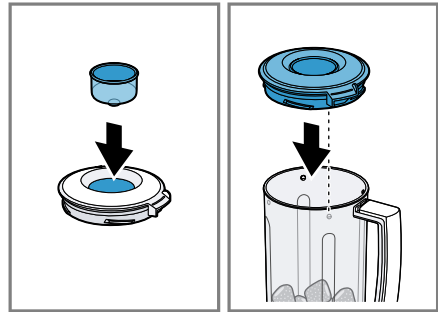

7

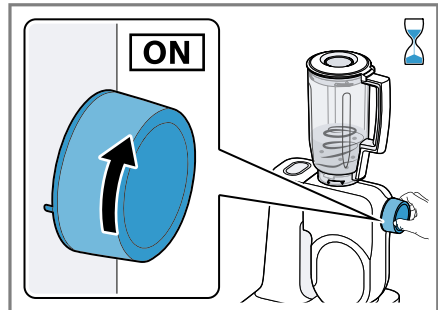
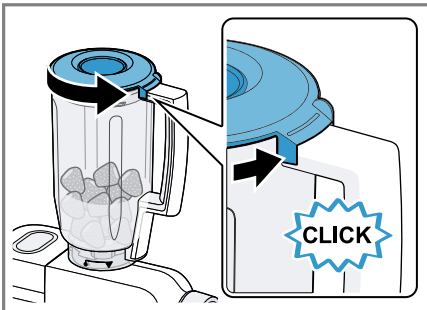

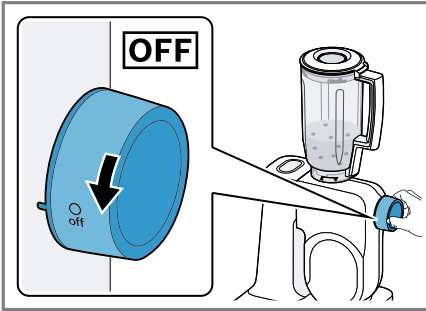

10

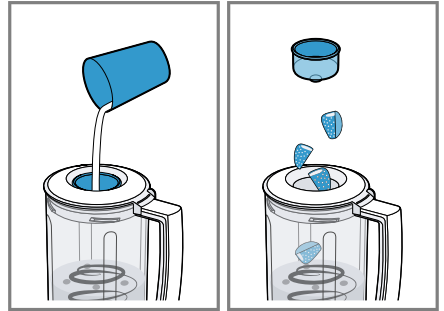

11

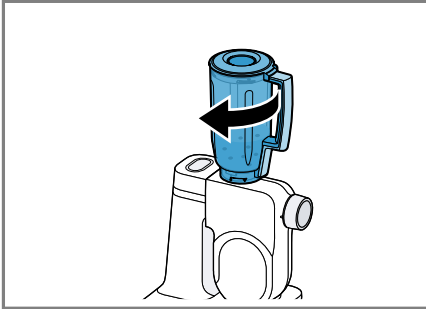

12

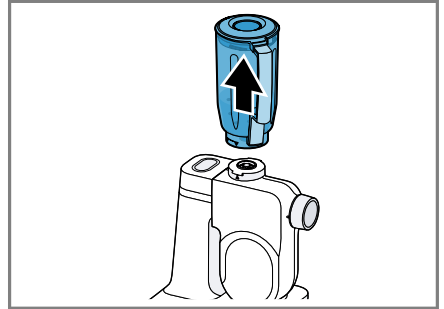

13

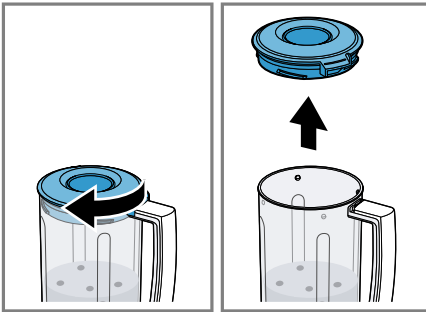



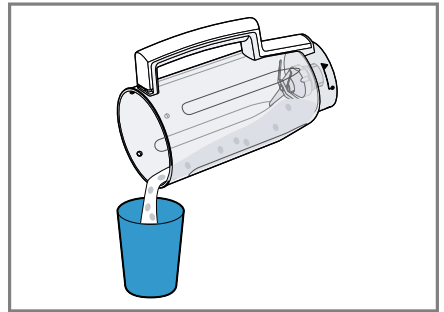















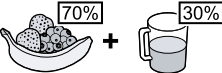

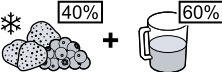

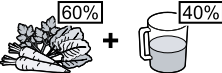

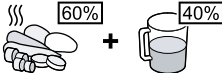

14



15

	✓	✓	✓	✓	✓

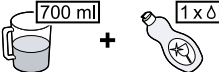
16

		 MIN-MAX	 1-4	 1-7/ M	 00:00
 60% + 40%		300-1000 g	4	7	45-120 s
 70% + 30%		300-1000 g	4	7	45-120 s
 * 40% + 60%		300-1250 g	4	7	45-120 s
 60% + 40%		300-1250 g	4	7	45-120 s
 <70°C		300-750 g	4	7	45-120 s
 60% + 40%		200-1000 g	4	7	30-90 s
		1 x 0	4	7	150 s
		350-1000 g	4	7	45-90 s
 *	 *	5-10 x 10 g	4	M	2-4 x 2 s
 700 ml + 1 x 0		700 ml	4	7	60 s



Bezpečnosť

Prečítajte si, prosím, tieto bezpečnostné pokyny, aby ste mali istotu, že budete toto príslušenstvo používať bezpečne.

Všeobecné informácie

Tu nájdete všeobecné informácie tohto návodu na použitie.

- Prečítajte si pozorne tento návod na použitie. Iba tak budete môcť toto príslušenstvo používať bezpečne a efektívne.
- Riadťe sa pokynmi pre základnú jednotku.
- Tento návod na použitie je určený pre používateľov spotrebiča.
- Dodržujte bezpečnostné pokyny a varovania.
- Tento návod na použitie a informácie o produkte uschovajte na bezpečnom mieste pre budúce použitie alebo pre ďalších majiteľov.
- Po vybalení príslušenstvo skontrolujte. Príslušenstvo nepoužívajte, pokiaľ došlo pri preprave k jeho poškodeniu.

Použitie podľa určenia

Prečítajte si, prosím, informácie o určenom použití, aby ste mali istotu, že budete toto príslušenstvo používať správne a bezpečne.

Toto príslušenstvo používajte iba:

- spoločne s kuchynským robotom rovnakej série MUMS2, MUM5,
- podľa pokynov v tomto návode na použitie,
- s originálnymi dielmi a príslušenstvom,
- na krájanie, sekanie, miešanie, mixovanie a emulgovanie kvapalných alebo polotuhých potravín,
- na drvenie kociek ľadu.

Bezpečnostné pokyny

Dodržujte ďalej uvedené bezpečnostné pokyny.



POZOR – Nebezpečenstvo porezania!

Nôž mixéra má ostré čepele.

- ▶ Pri čistení a vyprázdňovaní mixovacej nádoby dávajte na ostré čepele pozor.
- ▶ Nikdy sa nedotýkajte ostrých čepelí holými rukami.



POZOR – Nebezpečenstvo zranenia!

Pri nesprávnom používaní môže dôjsť k zraneniu.

- ▶ Nikdy nezostavujte príslušenstvo priamo na základnej jednotke.
- ▶ Príslušenstvo pripájajte a odpájajte, iba pokiaľ sa pohon neotáča a spotrebič je odpojený od siete.
- ▶ Príslušenstvo používajte, iba pokiaľ je celkom zmontované.
- ▶ Príslušenstvo sa môže používať iba v polohe určenej na prevádzku.
- ▶ Do nainštalovaného príslušenstva nikdy nesiahajte.
- ▶ Príslušenstvo nikdy nespúšťajte, ak na ňom nie je umiestnené veko.



POZOR – Nebezpečenstvo oparenia!

Pri spracovávaní horúcich potravín môže dôjsť k ich rozstreknutiu a vekom môže unikať para.

- ▶ Do mixéra nedávajte viac ako 500 ml horúcich alebo peniacich potravín.
- ▶ Horúce potraviny spracovávajte opatrne.
- ▶ Nad spotrebič sa nenakláňajte.



POZOR – Nebezpečenstvo poškodenia zdravia!

Znečistené povrchy môžu ohroziť zdravie.

- ▶ Postupujte podľa pokynov na čistenie.
- ▶ Povrchy, ktoré prichádzajú do styku s potravinami, vždy pred použitím vyčistite.

Predchádzanie závažnému poškodeniu

Postupujte podľa týchto pokynov, aby nedošlo k závažnému poškodeniu vášho spotrebiča, príslušenstva či iných predmetov v kuchyni.

POZOR!

Nesprávne používanie môže spôsobiť závažné poškodenie.

- ▶ Nespracovávajúte potraviny, ktoré obsahujú tvrdé zložky, napr. kosti.
- ▶ Nespracovávajúte zmrazené ingrediencie, s výnimkou kociek ľadu.
- ▶ Do mixovacej nádoby nikdy nevkladajte žiadne predmety, napr. varešky.
- ▶ Skôr, ako začnete mixovaciu nádobu používať, skontrolujte, či v nej nie sú cudzie predmety.

Rozbalenie a kontrola obsahu

Čo by ste si mali pri rozbaľovaní spotrebiča všímať.

Vybalenie príslušenstva a dielov

1. Vyberte príslušenstvo z obalu.
2. Vybaľte všetky súčasti spotrebiča a sprievodnú dokumentáciu z balenia a nechajte si ich poruke.
3. Odstráňte všetok baliaci materiál.
4. Odstráňte všetky nálepky a fólie.

Obsah balenia

Po vybalení všetkých súčastí skontrolujte, či pri preprave nedošlo k ich poškodeniu a či je dodávka kompletná.

→ Obr. 1

A Nadstavec - mixér

B Sprievodná dokumentácia

Čistenie príslušenstva pred prvým použitím

1. Všetky časti, ktoré prichádzajú do kontaktu s potravinami, pred prvým použitím dôkladne umyte.
→ „Čištění a servis“, strana 10
2. Vyčistené a osušené časti pripravte na použitie.

Zoznámenie sa s príslušenstvom

Zoznámte sa s príslušenstvom spotrebiča.

Komponenty

Prehľad všetkých častí príslušenstva.
→ Obr. 2

1 Mixovacia nádoba

2 Veko s otvorom na plnenie

3 Lievik

Symboly

Tu nájdete prehľad symbolov používaných vašim príslušenstvom.

Symbol	Popis
	Postupujte podľa pokynov v návode na použitie.
	Pri čistení a vyprázdňovaní mixovacej nádoby dávajte pozor na ostré čepele.
	Mixovaciu nádobu vložte na miesto a bezpečne zaskrutkujte

Skôr, ako začnete spotrebič používať

Pripravte základnú jednotku a príslušenstvo.

Prehľad základných jednotiek a príslušenstiev.

Svoj spotrebič si môžete zostaviť uvedeným spôsobom.

→ Obr. 3

A Kuchynský robot série MUM5

B Kuchynský robot série MUMS2

Umiestnenie nadstavca – mixéra – na základnú jednotku

POZOR

Nebezpečenstvo zranenia!

Nesprávne používanie môže spôsobiť zranenie.

► Príslušenstvo pripájajte a odpájajte, iba pokiaľ sa pohon neotáča a spotrebič je odpojený od siete.

1. Umiestnite nadstavec – mixér – na jednotku pohonu 3 podľa obrázka.

→ Obr. 4

Značky ▼ a ▲ musia vzájomne sedieť.

2. Mixér zasunúť na miesto a otočiť ním proti smeru hodinových ručičiek až na doraz.

→ Obr. 5

Značky ● a ▲ musia vzájomne sedieť.

Základné úkony

Všetko, čo potrebujete vedieť o používaní tohto príslušenstva, nájdete tu.

Spracovávanie potravín s použitím nadstavca – mixéra

Poznámka: Riadte sa odporúčaním pre používané rýchlosti.

→ „Príklady použitia“ strana 10

1. Pripravte si potraviny. Veľké kusy potravín nakrájajte na menšie.
2. Potraviny vložte do mixovacej nádoby. → Obr. 6
3. Do veka vložte lievika a veko umiestnite na mixovaciu nádobu. → Obr. 7
4. Vekom otáčajte proti smeru hodinových ručičiek, kým nezapadne na miesto. → Obr. 8
Veko musí byť celkom zatvorené.
5. Sieťovú zástrčku zapojte do zásuvky.
6. Otočný volič nastavte na odporúčanú rýchlosť. → Obr. 9
7. Spracovávajte potraviny, až do dosiahnutia požadovaného výsledku.
8. Otočný volič nastavte na **O off**. → Obr. 10

Pridávanie potravín

1. Ak chcete v priebehu spracovania pridávať ďalšie ingrediencie, zvolte jednu z nasledujúcich možností:
 - Ingrediencie pridávajte lievikom vo veku.
 - Lievik snímte a tuhé ingrediencie pridávajte otvorom. → Obr. 11
2. Ak chcete pridávať veľké množstvo potravín, nastavte otočný volič na **O off**. Čakajte, kým sa spotrebič nezastaví.
3. Otáčajte vekom v smere hodinových ručičiek a snímte ho.
4. Ingrediencie pridávajte tak, ako je popísané vyššie, a pokračujte v spracovávaní.
→ „Spracovanie potravín pomocou nadstavca – mixéra“, strana 9

Vyprázdenie mixéra

1. Odpojte spotrebič zo siete.
2. Mixérom otáčajte v smere hodinových ručičiek, až sa odpojí. →Obr. **12**
3. Mixér snímte zo základnej jednotky.
→ Obr. **13**
4. Otáčajte vekom v smere hodinových ručičiek a snímte ho.
→ Obr. **14**
5. Spracované potraviny preložte do vhodnej nádoby alebo ich ihneď podávajte.
→ Obr. **15**

Tipy

- Všetky časti okamžite po použití umyte, aby na nich nezaschli zvyšky potravín.
- Časti si môžete predumyť. Nalejte trochu čistiaceho prostriedku do mixovacej nádoby a spotrebič na pár sekúnd zapnite.

Čistenie a servis

Aby príslušenstvo pracovalo efektívne a dlhý čas, je dôležité ho starostlivo čistiť a udržiavať.

Čistiace prostriedky

Aké čistiace prostriedky sú vhodné na čistenie príslušenstva.

POZOR!

Používaním nevhodných čistiacich prostriedkov alebo nesprávneho postupu čistenia môže dôjsť k poškodeniu príslušenstva.

- ▶ Nepoužívajte čistiace prostriedky obsahujúce alkohol alebo lieh.
- ▶ Nepoužívajte ostré, špicaté alebo kovové predmety.
- ▶ Nepoužívajte abrazívne utierky či čistiace prostriedky.

Prehľad čistenia spotrebiča

Tu nájdete prehľad najlepších spôsobov, ako jednotlivé súčasti čistiť.

→ Obr. **16**

Príklady použitia

Postupujte podľa poznámok a obrázkov uvedených v tabuľke.

→ Obr. **17**

POZOR!

Používaním nevhodných potravín môže dôjsť k poškodeniu spotrebiča.

- ▶ V mixovacej nádobe nespracováajte potraviny, ktorých teplota presahuje 70 °C.

Poznámka

Obmedzenie pri spracovaní:

- Príslušenstvo nepoužívajte na sekanie ingrediencií, ako sú mandle, cibuľa, petržlen a mäso.
- Mixér nie je určený na výrobu nátierok, ako napríklad arašidového masla, kokosového masla alebo orechového masla.
- Pri mixovaní pevných potravín použite dostatočné množstvo tekutín.
- Ak mixujete potraviny vo forme prášku, zalejte ich najskôr dostatočným množstvom tekutín, alebo ich v tekutine celkom rozpustite. Príkladom potravín vo forme prášku môže byť cukor, kakaový prášok, pražené sójové bôby, múka, proteínový prášok a pod.



Ďakujeme vám za zakúpenie domáceho spotrebiča značky Bosch.

Zaregistrujte svoj spotrebič už teraz na MyBosch, vďaka čomu priamo získate:

- Rady profesionálov a tipy pre váš spotrebič
- Možnosti na predĺženie záruky
- Zľavy na príslušenstvo a náhradné diely
- Digitálny návod a všetky údaje o spotrebiči pri ruke
- Jednoduchý prístup k servisu spotrebičov Bosch Home.

Registrácia je jednoduchá a bez poplatku – tiež možná z mobilného telefónu:

www.bosch-home.com/sk

BOSCH
HOME APPLIANCES
SERVICE

Potrebujete pomôcť? Pomôžeme vám tu.

Poradenstvo profesionálov pre vaše spotrebiče značky Bosch, riešenie problémov alebo opravy profesionálnymi technikmi Bosch.

Všetko o nožnej podpore zo strany spoločnosti Bosch nájdete tu:

www.bosch-home.com/service

Kontaktné informácie pre všetky štáty nájdete v priloženom zozname zákazníckych centier.



8001203752 (000804)

de, en, fr, it, nl, da, no, sv, fi, es, pt, el, tr, pl, uk, ru, ar



BOSCH



Strúhadlo

MUZS24DSW

[sk]

Návod na použitie

Strúhadlo

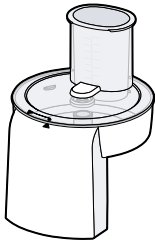

A

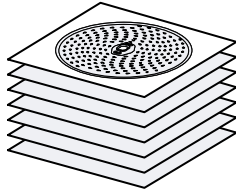

B

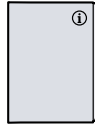

C

1

4

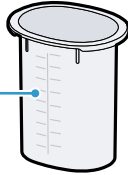

5

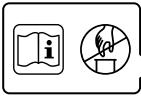
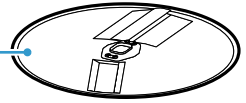

3

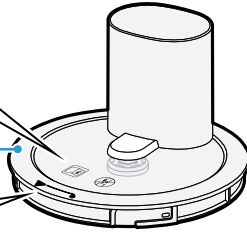

6

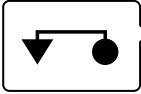
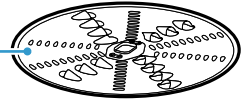

2

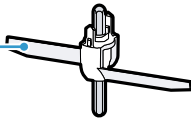

7

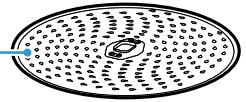

8



9

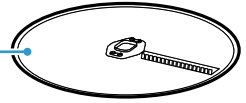

1

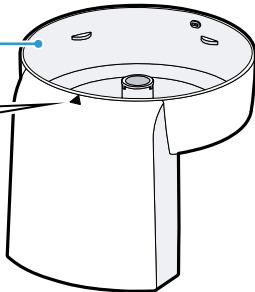

2

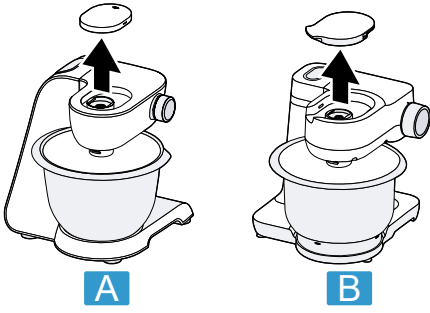

3

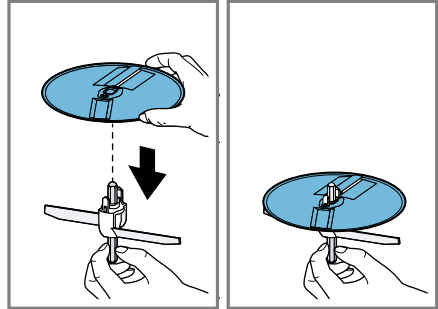
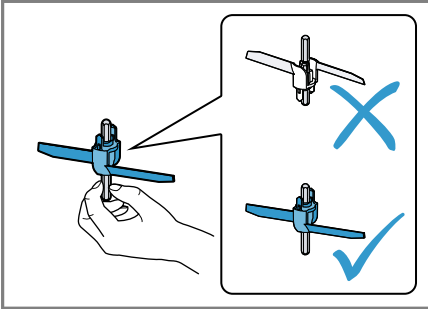

5

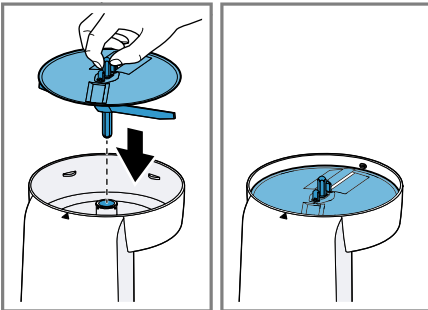

6

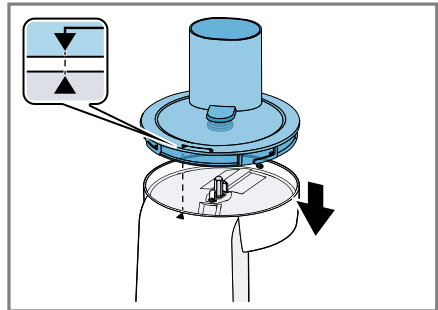

7

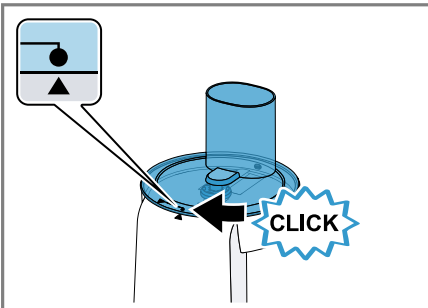

8

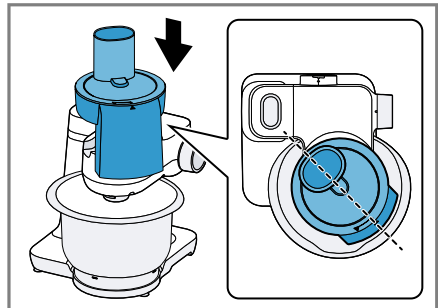

9

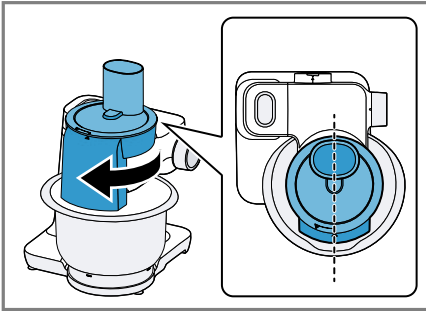

10

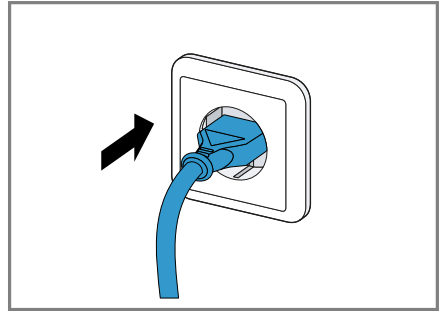

11

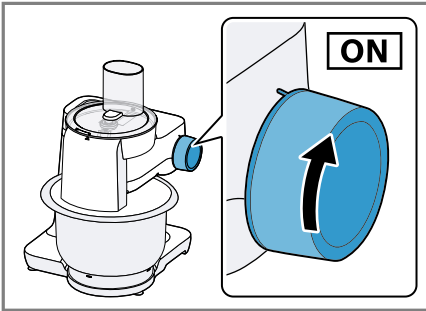

12

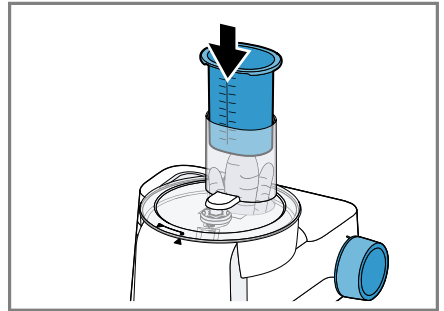

13

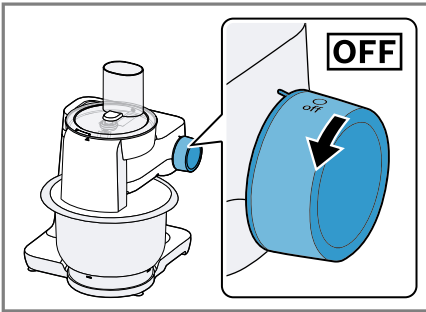

14

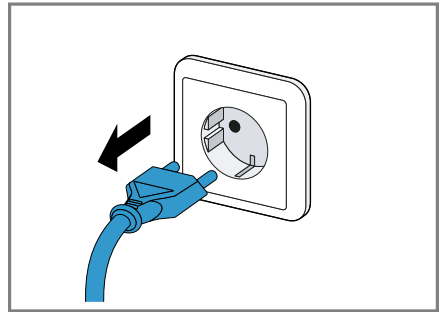

15

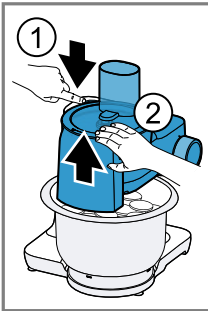

16

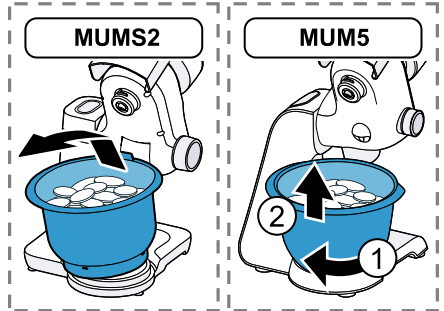

17

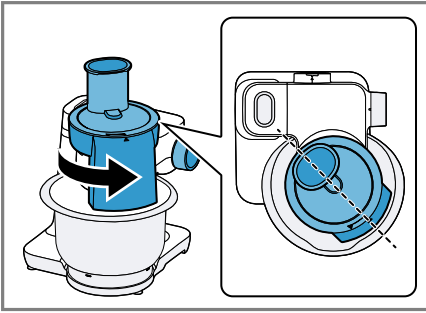

18

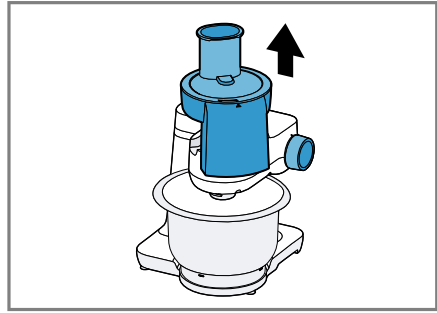

19

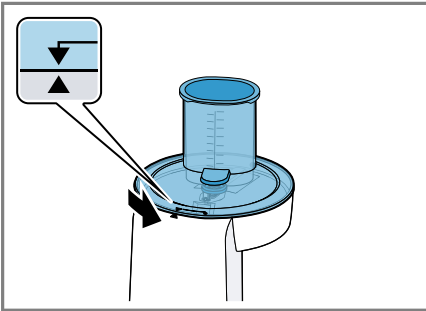

20

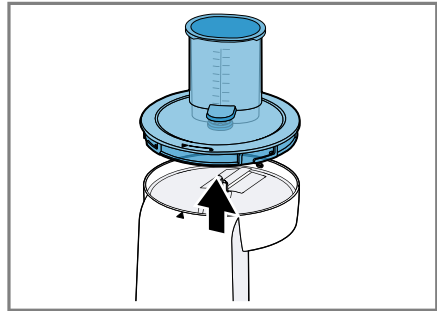

21

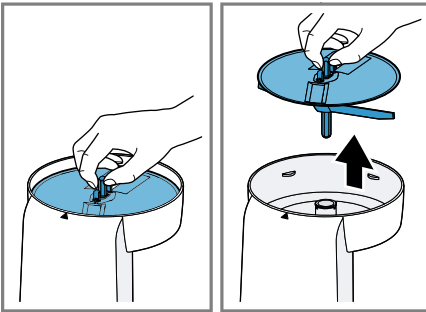



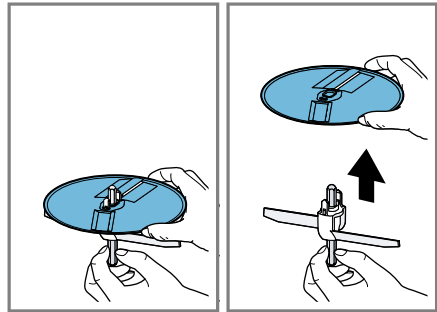













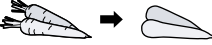





























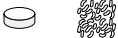





22

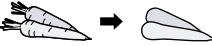

23

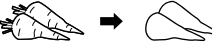
24

			 MAX	 1-4	 1-7 / M	
  			1000 g	4	7	
			1000 g	3	5	
			1000 g	3	5	
			1000 g	3	5	
  			1000 g	3	6	
			1000 g	4	7	
			1000 g	4	6	
			1000 g	3	5	
				800 g	4	7
				1000 g	4	7
  			1000 g	4	7	
			1000 g	4	6	
			1000 g	3	5	
			1000 g	3	5	
			1000 g	3	6	
			1000 g	3	6	
			1000 g	3	6	

Bezpečnosť

Prečítajte si, prosím, tieto bezpečnostné pokyny, aby ste mali istotu, že budete toto príslušenstvo používať bezpečne.

Všeobecné informácie

Tu nájdete všeobecné informácie tohto návodu na použitie.

- Prečítajte si pozorne tento návod na použitie. Iba tak budete môcť toto príslušenstvo používať bezpečne a efektívne.
- Riadte sa pokynmi pre základnú jednotku.
- Tento návod na použitie je určený pre používateľov spotrebiča.
- Dodržujte bezpečnostné pokyny a varovania.
- Tento návod na použitie a informácie o produkte uschovajte na bezpečnom mieste pre budúce použitie alebo pre ďalších majiteľov.
- Po vybalení príslušenstvo skontrolujte. Príslušenstvo nepoužívajte, pokiaľ došlo pri preprave k jeho poškodeniu.

Použitie podľa určenia

Prečítajte si, prosím, informácie o určenom použití, aby ste mali istotu, že budete toto príslušenstvo používať správne a bezpečne.

Toto príslušenstvo používajte iba:

- spoločne s kuchynským robotom rovnakej série MUMS2, MUM5,
- podľa pokynov uvedených v tomto návode na použitie,
- s originálnymi dielmi a príslušenstvom,
- na krájanie a hrubé a jemné strúhanie potravín.

Bezpečnostné pokyny

Dodržujte ďalej uvedené bezpečnostné pokyny.

POZOR – Nebezpečenstvo porezania!

Krájacie kotúče majú ostré čepele a ostria.

- ▶ Krájacie kotúče majú ostré čepele a ostria.
- ▶ Na ostré čepele a ostria nikdy nesiahajte holými rukami.

POZOR – Nebezpečenstvo zranenia!

- Rotujúce jednotky pohonu, nástroje alebo časti príslušenstva môžu spôsobiť zranenie.
 - ▶ Nesiahajte do plniaceho otvoru.

sk Bezpečnosť

- ▶ Na posúvanie pridávaných potravín používajte iba stláčadlo.
- Pri nesprávnom používaní môže dôjsť k zraneniu.
 - ▶ Nikdy nezostavujte príslušenstvo priamo na základnej jednotke.
 - ▶ Príslušenstvo pripájajte a odpájajte, iba pokiaľ sa pohon neotáča a spotrebič je odpojený od siete.
 - ▶ Príslušenstvo používajte, iba pokiaľ je celkom zmontované.
 - ▶ Príslušenstvo sa môže používať iba v polohe určenej na prevádzku.

 POZOR – Nebezpečenstvo poškodenia zdravia!

Znečistené povrchy môžu ohroziť zdravie.

- ▶ Postupujte podľa pokynov na čistenie.
- ▶ Povrchy, ktoré prichádzajú do styku s potravinami, vždy pred použitím vyčistite.

Predchádzanie závažnému poškodeniu

Postupujte podľa týchto pokynov, aby nedošlo k závažnému poškodeniu vášho spotrebiča, príslušenstva či iných predmetov v kuchyni.

POZOR!

Pri nesprávnom používaní môže dôjsť k závažnému poškodeniu.

- ▶ Nespracovávajúte potraviny, ktoré obsahujú tvrdé zložky, napr. kosti.
- ▶ Do plniaceho otvoru alebo telesa spotrebiča nikdy nekladajte žiadne predmety, napr. varešku a pod.
- ▶ Pred použitím skontrolujte plniaci otvor a teleso spotrebiča, či neobsahujú cudzie predmety.
- ▶ Na stláčadlo netlačte veľkou silou.

Rozbalenie a kontrola obsahu

Ako by ste mali pri rozbaľovaní spotrebiča postupovať.

Vybalenie príslušenstva a dielov

1. Vyberte príslušenstvo z obalu.
2. Vybaľte všetky súčasti spotrebiča a sprievodnú dokumentáciu z balenia a nechajte si ich poruke.
3. Odstráňte všetok baliaci materiál.
4. Odstráňte všetky nálepky a fólie.

Obsah balenia

Po vybalení všetkých častí skontrolujte, či pri preprave nedošlo k ich poškodeniu a či je dodaný spotrebič kompletný.

→ Obr. 1

A Priebehový krájač

B Krájacie kotúče¹

C Sprievodná dokumentácia

¹ V závislosti od špecifikácie spotrebiča

Čistenie príslušenstva pred prvým použitím

1. Jednotlivé časti príslušenstva rozoberte.
→ „Rozobratie priebehového krájača“, strana 12
2. Všetky časti, ktoré prichádzajú do kontaktu s potravinami, pred prvým použitím dôkladne umyte.
→ „Čistenie a servis“, strana 12
3. Vyčistené a osušené časti pripravte na použitie.

Zoznámenie sa s príslušenstvom

Zoznámte sa s príslušenstvom spotrebiča.

Komponenty

Prehľad všetkých častí príslušenstva.
→ Obr. 2

1 Teleso spotrebiča

2 Držiak kotúča

3 Veko s plniacim otvorom

4 Stláčadlo s odmerkou

5 Obojstranný krájací kotúč, hrubý/tenký

6 Obojstranný strúhací kotúč, hrubý/jemný

7 Jemný strúhací kotúč

¹ V závislosti od špecifikácie spotrebiča

8 Obojstranný krájací/strúhací kotúč¹

9 Kotúč na ázijskú zelenin¹

¹ V závislosti od špecifikácie spotrebiča

Symbols

Tu nájdete prehľad symbolov používaných vašim príslušenstvom.

Symbol Popis



Postupujte podľa pokynov v návode na použitie.



Nesiahajte do plniaceho otvoru.



Umiestnite veko.



Označenie pozície na telese spotrebiča.

Prehľad krájacích kotúčov

Tu nájdete prehľad všetkých krájacích kotúčov a na čo slúžia.

Označenie Použitie

Obojstranný krájací kotúč , hrubý/tenký- Krájanie potravín na hrubé alebo tenké plátky, napr. ovocia a zeleniny. Značka:

- 1 = hrubé plátky
- 3 = tenké plátky



Poznámka: Nie je vhodný na spracovanie tvrdého syra, suchých rožkov, zemlí alebo čokolády.

Tip: Uvarené zemiaky strúhajte až po vychladnutí.

¹ V závislosti od špecifikácie spotrebiča

Označenie Použitie

Obojstranný strúhací kotúč, hrubý/jemný



Značka:

- 2 = hrubá strana
- 4 = jemná strana

Poznámka: Nie je vhodný na spracovanie orechov alebo tvrdých syrov, ako je parmezán.

Tip: Mäkké syry strúhajte iba hrubou stranou.

Jemný strúhací kotúč



Strúhanie potravín na stredne jemno, napr. surové zemiaky alebo tvrdý syr, ako je parmezán. **Poznámka:** Nie je vhodný na spracovanie mäkkých syrov a plátkového syra.

Obojstranný krájací/strúhací kotúč¹



Strouhání nebo plátkování syrových brambor.

Poznámka: Nevhodný ke zpracovávání vláknitých potravín, např. lilku nebo manga.

Kotúč na ázijskú zeleninu¹



Na sekání potravín na tenké prúžky, napr. ovocia a zeleniny.

¹ V závislosti od špecifikácie spotrebiča

Ochrana proti preťaženiu

Ochrana systému pred preťažením zabraňuje poškodeniu motora a ďalších komponentov v dôsledku preťaženia. Ak dôjde k preťaženiu alebo upchatiu priebehového krájača, hriadel s držiakom disku sa zlomí vo vopred určenom bode zlomu.

Poznámka: Na náhradné diely s vopred určeným bodom zlomu sa naša záruka ani záväzky z nej vyplývajúce nevzťahujú.

Nový držiak kotúča je možné zakúpiť v zákazníckom servise pod objednávacím číslom 00630760.

Skôr, ako spotrebič použijete

Pripravte základnú jednotku a príslušenstvo.

Prehľad základných jednotiek

Svoj spotrebič si môžete zostaviť uvedeným spôsobom.

→ Obr. 6

A	Kuchynský robot série MUM5
B	Kuchynský robot série MUMS2

Zostavenie priebehového krájača

1. Uchopte držiak kotúča s krídelkami.
→ Obr. 4
Plastové hroty musia smerovať hore.
2. Uchopte požadovaný krájací kotúč za okraj a upevnite na držiak kotúča požadovanou stranou hore.
– Jednostranné kotúče umiestňujte tak, aby ich čepele a zúbky smerovali hore.
– Obojstranný kotúč upevnite tak, aby značka smerovala hore.
→ Obr. 5
3. Vložte držiak kotúča s krájacím kotúčom do telesa spotrebiča.
→ Obr. 6
4. Na ne umiestnite veko.
→ Obr. 7
Značky ▼ a ▲ musia vzájomne sedieť.

5. Vekom otáčajte v smere hodinových ručičiek až na doraz.

→ Obr. 8

Značky ● a ▲ musia vzájomne sedieť.

Upevnenie priebehového krájača na základnú jednotku

1. Umiestnite priebehový krájač na jednotku pohonu 2 podľa obrázka.

→ Obr. 9

2. Priebehový krájač zatlačte na miesto a otočte ním v smere hodinových ručičiek až na doraz.

→ Obr. 10

Priebehový krájač sa musí bezpečne zaistiť na základnej jednotke.

Základné úkony

Všetko, čo potrebujete vedieť o používaní tohto príslušenstva, nájdete tu.

Spracovávanie potravín s priebehovým krájačom

Poznámka: Riadte sa odporúčaním pre používanie rýchlosti.

→ „Príklady použitia“ strana 13

Tip: Pre zaistenie optimálnych výsledkov spracováajte ingrediencie s tenkou štruktúrou hromadne.

1. Pripravte si potraviny.
Veľké kusy potravín nakrájajte na menšie, aby prešli plniacim otvorom.
2. Sieťovú zástrčku zapojte do zásuvky.
→ Obr. 11
3. Otočný volič nastavte na odporúčanú rýchlosť.
→ Obr. 12

sk Čistenie a servis

4. Vkladajte potraviny do plniaceho otvoru a ľahko ich vtlačajte dovnútra pomocou stláčadla.
→ Obr. 13
5. Spracovanie ukončíte hneď, ako – spracujete všetky potraviny, – množstvo potravín v nádobe takmer dosiahne k otvoru priebehového krájača.
6. Otočný volič nastavte na **O off**.
→ Obr. 14
Čakajte, kým sa spotrebič nezastaví.
7. Odpojte spotrebič zo siete.

Vyprázdnenie nádoby

Tip: Nádobu môžete vyprázdniť v priebehu spracovania bez toho, aby ste museli zložiť priebehový krájač.

1. Otočný volič nastavte na **O off**.
Čakajte, kým sa spotrebič nezastaví.
2. Odpojte spotrebič zo siete.
→ Obr. 15
3. Stlačte uvoľňovacie tlačidlo a zdvihnite a zaistíte otočné rameno. → Obr. 16
4. Nádobu vyberte a vyprázdnite.
→ Obr. 17

Odpojenie priebehového krájača

1. Otočte priebehovým krájačom proti smeru hodinových ručičiek, aby sa uvoľnil. → Obr. 18
2. Priebehový krájač zložte zo základnej jednotky. → Obr. 19

Rozmontovanie priebehového krájača

1. Otočte vekom proti smeru hodinových ručičiek. → Obr. 2
- Značky ▼ a ▲ musia vzájomne sedieť.

2. Snímate veko.
→ Obr. 21
3. Uchopte držiak kotúča za hriadeľ a vyberte ho z telesa spotrebiča s krájacím kotúčom.
→ Obr. 22
4. Krájací kotúč uchopte za okraj a vyberte.
→ Obr. 23

Tip: Všetky časti okamžite po použití umyte, aby na nich nezaschli zvyšky potravín.

Čistenie a servis

Aby príslušenstvo pracovalo efektívne a dlhý čas, je dôležité ho starostlivo čistiť a udržiavať.

Čistiace prostriedky

Áké čistiace prostriedky sú vhodné na čistenie príslušenstva.

POZOR!

Používaním nevhodných čistiacich prostriedkov alebo nesprávneho postupu čistenia môže dôjsť k poškodeniu príslušenstva.

- ▶ Nepoužívajte čistiace prostriedky obsahujúce alkohol alebo lieh.
- ▶ Nepoužívajte ostré, špicaté alebo kovové predmety.
- ▶ Nepoužívajte abrazívne utierky či čistiace prostriedky.

Prehľad čistenia spotrebiča

Tu nájdete prehľad najlepších spôsobov, ako čistiť jednotlivé súčasti spotrebiča.

→ Obr. 24

Tip: Pri spracovaní potravín, ako je napr. mrkva, môže dôjsť k zafarbeniu plastových častí.

Farebné škvrny odstráňte mäkkou handričkou a pár kvapkami kuchynského oleja.

Príklady použitia

Postupujte podľa poznámok a obrázkov uvedených v tabuľke.

→ Obr. 25

Riešenie problémov

Drobné problémy so spotrebičom si dokážete vyriešiť sami. Preto skôr, ako sa obrátite na zákaznícky servis, prečítajte si informácie na riešenie problémov. Vyhnete sa tak zbytočným výdavkom.

Zlyhanie spotrebiča

Porucha	Príčiny	Riešenie problémov
Spracované potraviny nepadajú do nádoby.	Došlo k upchatiu výstupného otvoru alebo telesa spotrebiča.	<ol style="list-style-type: none"> 1. Spracovanie dokončíte a odpojte sieťovú zástrčku zo zásuvky. 2. Príslušenstvo odpojte. 3. Príslušenstvo rozmontujte a upchatie odstráňte.
Krájací kotúč sa neotáča napriek tomu, že základná jednotka beží.	Veko nie je správne umiestnené a zapojené.	<ul style="list-style-type: none"> ▶ Skontrolujte, či je veko správne upevnené. → „Zostavenie priebehového krájača“, strana 11
	Došlo k preťaženiu príslušenstva a držiak krájacieho kotúča sa zlomil vo vopred určenom bode zlomu.	<ul style="list-style-type: none"> ▶ Nový držiak krájacieho kotúča si môžete zakúpiť v zákazníckom servise pod objednávacím číslom 00630760.



Ďakujeme vám za zakúpenie domáceho spotrebiča značky Bosch.

Zaregistrujte svoj spotrebič už teraz na MyBosch, vďaka čomu priamo získate:

- Rady profesionálov a tipy pre váš spotrebič
- Možnosti na predĺženie záruky
- Zľavy na príslušenstvo a náhradné diely
- Digitálny návod a všetky údaje o spotrebiči pri ruke
- Jednoduchý prístup k servisu spotrebičov Bosch Home.

Registrácia je jednoduchá a bez poplatku – tiež možná z mobilného telefónu:

www.bosch-home.com/sk

BOSCH
HOME APPLIANCES
SERVICE

Potrebujete pomôcť? Pomôžeme vám tu.

Poradenstvo profesionálov pre vaše spotrebiče značky Bosch, riešenie problémov alebo opravy profesionálnymi technikmi Bosch.

Všetko o nožnej podpore zo strany spoločnosti Bosch nájdete tu:

www.bosch-home.com/service

Kontaktné informácie pre všetky štáty nájdete v priloženom zozname zákazníckych centier.



8001203747 (000804)

de, en, fr, it, nl, da, no, sv, fi, es, pt, el, tr, pl, uk, ru, ar

**BOSCH**

Stvorené pre život

Záručný list

firmy BSH domácí spotřebiče s.r.o.

2 rokyzáruka od výrobcu
na všetky spotrebiče

Dovozca: BSH domácí spotřebiče s.r.o.

Radlická 350

158 00 Praha 5

Výrobok:	Produktové číslo: E-Nr.
	Poradové číslo: FD
Dátum predaja, pečiatka, podpis	Dátum montáže, pečiatka, podpis

Predajca je povinný úplne a čitateľne vyplniť všetky požadované údaje v záručnom liste v deň predaja spotrebiča. Neoddeliteľnou súčasťou tohto záručného listu je daňový doklad o predaji výrobku.

Záručný list je dokladom práv spotrebiteľa v zmysle Občianskeho zákonníka. Je súčasťou výrobku s výrobným číslom uvedeným na prednej strane tohto záručného listu, zvlášť v prípadoch dlhších než zákonom daná záručná lehota je záručný list jedným z dokázateľných prostriedkov práv užívateľa. Je v záujme spotrebiteľa, aby si skontroloval správnosť a úplnosť všetkých uvedených údajov, ako i to, či dostal od predajcu záručný list so správnym označením pre uvedený druh výrobku.

Odporúča sa, aby výrobky montoval a uviedol do prevádzky autorizovaný servis, ktorý poskytuje záruku odbornej montáže, predvedenie a preskúšanie výrobku.

Montáž a inštalácia spotrebiča musí byť vykonaná v súlade s vyhláškou ÚBP SR č. 718/2002 Z. z. súvisiacich predpisov a noriem v platnom znení.

Pred montážou výrobku je nutné, aby boli splnené všetky podmienky pre pripojenie na inžinierske siete podľa platných noriem a podľa návodu na použitie.

Zápisy o uskutočnených opravách:

Dátum objed. opravy	Dátum dokončenia	Číslo oprav. listu	Stručný opis poruchy

Upozornenie pre predajcov

Predajca je povinný dať zákazníkovi platný doklad o predaji, kde bude uvedený dátum predaja a označenie spotrebiča, a súčasťou dokladu o kúpe tovaru je správne a úplne vyplnený záručný list v deň predaja výrobku. V prípade predpredajnej reklamácie je potrebné predložiť riadne vyplnený reklamačný protokol.

Záručné podmienky

- na výrobok sa poskytuje záručná lehota **24 mesiacov** odo dňa zakúpenia výrobku kupujúcim
- spotrebiteľ je oprávnený chybu vytknúť do šiestich mesiacov od jej zistenia, najneskôr však do uplynutia záručnej lehoty
- pri reklamácií je podmienkou predložiť platný daňový doklad o kúpe výrobku (napr. pokladničný blok, faktúru a pod.)
- ak je výrobok používaný na iný než výrobcom stanovený účel alebo je výrobok používaný v rámci predmetu obchodnej činnosti, poskytuje sa záručná lehota 6 mesiacov odo dňa zakúpenia, keďže spotrebiče sú určené výhradne na použitie v domácnosti
- za chybu výrobku sa nepovažuje jeho nadmerné opotrebovanie a z toho vyplývajúce absencie niektorých pôvodných vlastností, ktoré boli spôsobené napr. zanedbaním bežnej údržby, čistenia, nadmerným používaním výrobku
- záručná lehota neplynie počas obdobia, keď kupujúci nemôže užívať tovar pre jeho chyby, za ktoré zodpovedá predávajúci
- ak nebude zistená žiadna porucha, na ktorú sa vzťahuje bezplatná záručná oprava, alebo bude zistená porucha nezavinená výrobcom, hradí náklady spojené s vyslaním servisného technika osoba, ktorá uplatnila nárok na túto opravu
- záručné opravy vykonávajú autorizované servisné strediská podľa zoznamu uvedeného v tomto záručnom liste

Právo na bezplatnú opravu výrobku na náklady BSH domáci spotrebiče s.r.o., organizačná zložka Bratislava, zaniká, ak:

- je nečitateľný výrobný štítok alebo na výrobku chýba,
- údaje na doklade o predaji sa líšia od údajov uvedených na výrobnom štítku spotrebiča,
- výrobok bol namontovaný v rozpore s návodom na montáž, prípadne nebol dodržaný súlad s platnými STN alebo s návodom na obsluhu,
- výrobok bol neodborne namontovaný alebo nebol uvedený do prevádzky organizáciou oprávnenou v zmysle vyhlášky ÚBP SR č. 718/2002 Z. z., platí pre plynové spotrebiče a spotrebiče s elektrickým napájaním 400 V, ako i pre spotrebiče dodávané bez elektrického kábla, prípadne bez elektrickej koncovky,
- bola vykonaná konštrukčná zmena alebo zásah do výrobku neoprávnenou osobou,
- porucha na výrobku vznikla použitím neoriginálnych náhradných dielov alebo príslušenstva,
- ide o poškodenie: mechanické, nadmernou záťažou, v dôsledku vodného kameňa, neodborného zapojenia, živelnou pohromou, vonkajšími vplyvmi a pod.

Vyhlasenie o hygienickej neškodnosti výrobku

Všetky výrobky distribuované spoločnosťou BSH domáci spotrebiče s.r.o., organizačná zložka Bratislava, prichádzajúce do styku s potravinami **spĺňajú požiadavky** o hygienickej neškodnosti podľa **európskej normy EC 1935/2004**. Toto vyhlásenie sa vzťahuje na všetky výrobky prichádzajúce do styku s potravinami uvedené v aktuálnom cenníku BSH domáci spotrebiče s.r.o., organizačná zložka Bratislava.

Symbol uvedený na výrobku alebo jeho obale upozorňuje na to, že výrobok po skončení jeho životnosti nepatrí k bežnému domácejmu odpadu, ale ho treba odovzdať do špeciálnej zberne odpadu na recyklovanie elektrických alebo elektronických spotrebičov.

Vašou podporou správnej likvidácie pomáhate opäť získať cenné suroviny a chrániť tak životné prostredie. Ďalšie informácie o recyklovaní tohto výrobku získate na miestnom úrade, v zberni odpadu alebo v združení Envidom, ktoré zabezpečuje zber, prepravu, spracovanie, recykláciu a ekologické zneškodňovanie elektroodpadu v zmysle zákona.



Uistenie dovozcu o vydaní vyhlásenia o zhode

Vážený zákazník,

Podľa zákona č. 264/1999 Z. z. Vás uistujeme, že na všetky výrobky distribuované spoločnosťou BSH domáci spotrebiče s. r. o. našim obchodným partnerom, bolo vydané prehlásenie o zhode v zmysle zákona č. 264/1999 Z. z. a príslušných nariadení vlády. Toto uistenie dovozcu o vydaní prehlásenia o zhode sa vzťahuje na všetky výrobky vrátane plynových spotrebičov, ktoré sú obsiahnuté v aktuálnom cenníku firmy BSH domáci spotrebiče s. r. o.

Kontakt na servis domácich spotrebičov BOSCH

Dodávateľ:

BSH domácí spotřebiče s.r.o. – organizačná zložka Bratislava

BSH domácí spotřebiče s.r.o.
Radlická 350
158 00 Praha 5

Príjem opráv:

Tel.: +421 244 450 808
Email: **opravy@bshg.com**

Objednávky príslušenstva a náhradných dielov:

Tel.: +421 244 452 041
Email: **dily@bshg.com**

Zákaznícke poradenstvo:

Tel.: +421 244 452 041
Email: **bosch.spotrebice@bshg.com**

Aktuálne informácie o servise nájdete na internetových stránkach **www.bosch-home.com/sk**.

Tu máte možnosť si dojednať opravu pomocou online formulára.

