



Automatická pračka
WAT28480CS



BOSCH

cz Návod k použití a instalaci



4 242005 071661

Vaše nová pračka

Zakoupili jste si automatickou pračku značky Bosch.

Věnujte prosím několik minut přečtení tohoto návodu a seznamte se s výhodami vašeho spotřebiče.

Abychom splnili vysoké požadavky značky Bosch, každý spotřebič, který opouští náš podnik, je pečlivě přezkoušen z hlediska funkčnosti a nezávadnosti.

Doplňující informace o našich výrobcích, příslušenství, náhradních dílech a službách můžete získat na našich webových stránkách www.bosch-home.com/cz.

Pokud tento návod k použití neodpovídá vašemu typu spotřebiče, bude na rozdíl upozorněno v textu následujícím označením.



Před zapnutím spotřebiče si tento návod k použití a instalaci pozorně přečtěte.

Grafické zobrazení

Varování

Tato kombinace symbolu a signálního slova poukazuje na možnou nebezpečnou situaci. Nedodržení těchto pravidel může vést k poranění nebo úmrtí.

Varování!

Signální slovo poukazuje na možnou nebezpečnou situaci. Pokud na toto upozornění nebude brán zřetel, může dojít k poškození majetku či životního prostředí.

Upozornění/tip

Pokyny k optimálnímu použití spotřebiče a další užitečné informace.

1. 2. 3. / a) b) c)

Jednotlivé kroky jsou označeny čísly nebo písmeny.

■ / -

Výčty bodů jsou označeny malým čtverečkem nebo pomlčkou.

Obsah

	Použití podle určení	4
	Bezpečnostní pokyny	5
	Děti/osoby/domácí mazlíčci	5
	Při instalaci	6
	Provoz	8
	Čištění/Péče	10
	Ochrana životního prostředí	11
	Obalový materiál/starý spotřebič	11
	Tipy na úsporu energie	11
	Instalace a připojení	12
	Obsah balení	12
	Bezpečnostní pokyny	12
	Při instalaci	13
	Umístění spotřebiče na podložce nebo dřevěné trámové podlaze	13
	Instalace spotřebiče na podstavci se zásuvkou	13
	Vestavba spotřebiče do kuchyňské linky	13
	Odstranění přepravních pojistek	13
	Hadice a délka kabelů	14
	Přívod vody	14
	Odtok vody	16
	Vyrovnání	17
	Elektrická přípojka	17
	Před prvním praním	18
	Přeprava	18
	Seznámení se se spotřebičem	19
	Pračka	19
	Ovládací panel	20
	Displej	21
	Prádlo	22
	Příprava prádla	22
	Třídění prádla	22
	Škrobení	22
	Barvení/bělení	23
	Namáčení	23
	Prací prostředek	23
	Výběr správného pracího prostředku	23
	Úspora energie a pracího prostředku	24
	Předvolby programů	24
	Teplota	24
	Rpm (Počet odstředivých otáček)	24
	Odložený start	25
	Další programová nastavení	25
	Speed/Eco	25
	Snadné žehlení	26
	Voda plus	26
	Předpírka	26
	Obsluha spotřebiče	26
	Příprava pračky	26
	Zapnutí spotřebiče/výběr programu	26
	Změna předvolby programů	27
	Volba doplňkové funkce nastavení	27
	Vložení prádla do bubnu	27
	Dávkování a plnění pracími a ošetřovacími prostředky	27
	Spuštění programu	28
	Dětská pojistka	29
	Dodatečné přidání prádla	29
	Změna programu	29
	Přerušování programu	29
	Ukončení programu během máchání	30
	Ukončení programu	30
	Vyjmutí prádla/vypnutí spotřebiče	30

	Senzorika	30
	Množstevní automatika	30
	Kontrolní systém nevyváženosti	30
	Nastavení signálů	31
	Čištění a údržba	31
	Plášť spotřebiče/ovládací panel	31
	Prací buben	32
	Odstraňování vodního kamene	32
	Zásobník na prací prostředek a plášť	32
	Ucpání čerpadla	32
	Ucpání odtokové hadice u sifonu	33
	Ucpání sítky u přívodu vody.	33
	Co dělat v případě poruchy? . .	34
	Nouzové odblokování	34
	Pokyny na ovládacím panelu	34
	Co dělat v případě poruchy?	35
	Zákaznický servis	38
	Technické údaje	38
	Záruka AquaStop	38

Použití podle určení

- Spotřebič je určený pouze k použití v domácnosti.
- Neinstalujte pračku do míst, kde hrozí mráz, či do venkovních prostor. Hrozí nebezpečí poškození spotřebiče z důvodu vody zamrzuté ve vnitřním prostoru. Pokud dojde k zamrznutí hadic, může to způsobit jejich popraskání.
- Tento spotřebič lze používat pouze za účelem praní prádla v domácnosti, tedy pratelných materiálů a vlny určené k ručnímu praní (viz cedulka na daném oděvu). Použití spotřebiče za jiným než navrženým účelem je zakázáno.
- Spotřebič je určen k provozu se studenou vodou a komerčně dostupnými pracími prostředky a dalšími prostředky (vhodnými pro daný spotřebič).
- Tento spotřebič je určen k použití v nejvyšší povolené nadmořské výšce 4000 m.

Dříve než uvedete spotřebič do provozu:

Zkontrolujte, zda spotřebič není poškozen. Nikdy nepoužívejte spotřebič, který je poškozen. V případě stížností prosím kontaktujte svého prodejce či náš zákaznický servis.

Pozorně si přečtěte návod k použití, montážní návod a další informace přiložené ke spotřebiči.

Veškeré dokumenty si pečlivě uschovejte pro pozdější použití nebo pro případného dalšího majitele.

Bezpečnostní pokyny

Následující bezpečnostní pokyny a varování slouží k zabránění úrazu a materiální škody vašeho majetku.

Je však důležité učinit nezbytná opatření s řádnou péčí při instalaci, údržbě, čištění a provozu vašeho spotřebiče.

Děti/další osoby/domácí mazlíčci

Varování

Nebezpečí ohrožení života!

Děti a jiné citlivé osoby, které nejsou schopny rozpoznat nebezpečí plynoucí z použití spotřebiče, si mohou při použití spotřebiče přivodit úraz nebo mohou být ohroženy. Proto dbejte na následující:

- Děti starší 8 let a osoby se sníženými fyzickými, smyslovými nebo mentálními schopnostmi nebo osoby s nedostatkem zkušeností nebo vědomostí smí spotřebič používat pouze pod dohledem odpovědné osoby, anebo pokud byly poučeny a pochopily rizika, která z použití spotřebiče mohou vyplývat.
- Děti si se spotřebičem nesmí hrát.

- Děti nesmí samostatně provádět údržbu spotřebiče.
- Zabraňte dětem mladším 3 let a domácím mazlíčkům v kontaktu se spotřebičem.
- Jestliže se ve vašem okolí vyskytují děti či jiné osoby, které nejsou schopny rozpoznat nebezpečí, spotřebič mějte během provozu neustále pod dozorem.

Varování **Nebezpečí ohrožení života!**

Děti se mohou zavřít uvnitř spotřebiče a může dojít k ohrožení jejich života.

- Neumist'ujte spotřebič za dveřmi, jelikož by mohlo dojít k zamezení přístupu ke dvířkům spotřebiče nebo k úplnému otevření dvířek.
- Dosáhne-li spotřebič konce své životnosti, vytáhněte síťovou zástrčku ze zásuvky, **než** oddělíte síťový kabel, a potom zničte zámek na dvířkách spotřebiče.

Varování **Nebezpečí udušení!**

Při hře se děti mohou zamotat do obalů/fólií spotřebiče nebo si je mohou nasadit na hlavu a udusit se.

Obal a jeho části neponechávejte dětem.

⚠ Varování
Nebezpečí otravy!

Konzumace čisticích a pečujících prostředků může způsobit otravu. V případě polknutí prostředku vyhledejte lékařskou pomoc. Všechny čisticí prostředky uchovávejte mimo dosah dětí.

⚠ Varování
Nebezpečí popálení!

Pokud perete prádlo na vysokou teplotu, sklo dvířek spotřebiče se zahřeje. Zabraňte dětem v kontaktu s dvířky spotřebiče, jsou-li horká.

⚠ Varování
Nebezpečí podráždění očí/kůže!

Použití čisticích a ošetrovacích prostředků může při kontaktu s kůží nebo očima způsobit podráždění. V případě zasažení očí či kůže těmito prostředky postižené místo řádně opláchněte. Všechny čisticí prostředky uchovávejte mimo dosah dětí.

Při instalaci

⚠ Varování
Nebezpečí úrazu elektrickým proudem a požáru/materiální škody/ poškození spotřebiče!

Není-li spotřebič řádně instalován, může to vést

k nebezpečné situaci. Dodržujte následující:

- Sítové napětí ve vaší zásuvce odpovídá jmenovitému napětí uvedenému na spotřebiči (výrobní štítek). Na výrobním štítku je uvedeno zatížení při připojení a požadovaná pojistková ochrana.
- Spotřebič se smí zapojovat pouze do předpisově nainstalované elektrické zásuvky s ochranným kolíkem. Tato zásuvka musí být neustále volně přístupná.
- Sítová zástrčka a uzemněná zásuvka si odpovídají a uzemnění bylo řádně instalováno.
- Průřez kabelu musí být adekvátní.
- K sítové zástrčce musí být vždy umožněn přístup. Není-li možné dodržet všechny příslušné bezpečnostní předpisy, musí být nainstalován spínač (dvoupólový) v souladu s předpisy regulujícími elektrickou instalaci.

- Při použití jističe zbytkového proudu používejte pouze zařízení s tímto označením: . Jen toto označení zaručuje, že jsou splněny všechny příslušné předpisy.

⚠ Varování

Nebezpečí úrazu elektrickým proudem a požáru/ materiální škody/poškození spotřebiče!

Je-li síťový kabel spotřebiče upraven či poškozen, může dojít k úrazu elektrickým proudem, zkratu nebo požáru při přehřátí. Síťový kabel nesmí být zamotaný, stlačený nebo upravovaný a nesmí být v kontaktu s tepelnými zdroji.

⚠ Varování

Nebezpečí požáru/ materiální škody/poškození spotřebiče!

Použití prodlužovacích šňůr nebo elektrických linek může způsobit požár v důsledku přehřátí či zkratu. Připojte spotřebič přímo k uzemněné zásuvce, která byla řádně instalovaná. Nepoužívejte prodlužovací šňůry, elektrické linky nebo vícecestné konektory.

⚠ Varování

Nebezpečí úrazu/materiální škody/poškození spotřebiče!

- Při provozu může spotřebič vibrovat či se může pohybovat, což může vést k poranění nebo věcným škodám.
Umístěte spotřebič na čistou, rovnou, pevnou plochu a s použitím vodováhy jej vyrovnejte pomocí šroubovacích nožiček.
- Uchopíte-li spotřebič za vyčnívající části (např. dvířka spotřebiče) při zvedání nebo posouvání, mohou se tyto části ulomit a způsobit poranění. Při posouvání spotřebiče neuchopujte spotřebič za žádné vyčnívající části.

⚠ Varování

Nebezpečí úrazu!

- Spotřebič je velmi těžký. Jeho zvedání může způsobit poranění. Nezdvihejte spotřebič sami.
- Spotřebič má ostré hrany, o které si můžete pořezat ruce. Neuchopujte spotřebič za ostré hrany. Při jeho zvedání používejte ochranné rukavice.

- Nejsou-li hadice a síťové kabely správně vedeny, může vzniknout nebezpečí zakopnutí s následkem poranění.
Hadice a kabely ved'te tak, aby nepředstavovaly nebezpečí zakopnutí.

Upozornění!

Materiální škody/poškození spotřebiče

- Je-li tlak vody příliš vysoký či příliš nízký, spotřebič nemusí správně fungovat a může rovněž dojít k materiálním škodám nebo poškození spotřebiče. Zajistěte, aby tlak vody v přívodu vody měl hodnotu nejméně 100 kPa (1 bar) a nepřekračoval hodnotu 1000 kPa (10 bar).
- Jsou-li vodovodní hadice upraveny či poškozeny, může vznikat nebezpečí materiálních škod nebo poškození spotřebiče. Vodovodní hadice nesmí být zamotané, stlačené, upravované nebo přerušené.
- Použití hadic jiných značek pro připojení k přívodu vody může vést k materiálním škodám nebo poškození spotřebiče. Používejte pouze hadice dodávané se spotřebičem nebo originální náhradní hadice.

- Pračka je při přepravě zajištěna přepravními pojistkami. Nejsou-li přepravní pojistky odstraněny před zprovozněním spotřebiče, může dojít k poškození spotřebiče. Před prvním použitím spotřebiče je důležité zcela odstranit všechny přepravní pojistky. Tyto přepravní pojistky uchovávejte odděleně. Při přepravě spotřebiče je třeba přepravní pojistky opět namontovat, aby se zabránilo poškození spotřebiče při přepravě.

Provoz

⚠ Varování

Nebezpečí exploze/požáru!

Části oděvů, na kterých byl před praním použit prostředek obsahující rozpouštědla, např. odstraňovač skvrn, mohou po naplnění pračky způsobit explozi. Před praním v pračce prádlo důkladně propláchněte vodou.

⚠ Varování

Nebezpečí otravy!

Čisticí prostředky, které obsahují rozpouštědla, mohou uvolňovat jedovaté výpary.

Nepoužívejte čisticí prostředky, které obsahují rozpouštědla.

⚠ Varování Nebezpečí úrazu!

- Opíráte-li se nebo si sedáte na otevřená dvířka spotřebiče, spotřebič se může převrhnout a způsobit vám poranění. Neopírejte se o otevřená dvířka spotřebiče.
- Vylézáte-li na spotřebič, horní deska může prasknout a způsobit vám poranění. Nestoupejte na spotřebič.
- Saháte-li do bubnu, který se dosud otáčí, můžete si poranit ruce. Vyčkejte, až se buben přestane otáčet.

⚠ Varování Nebezpečí opaření!

Při praní za vysokých teplot může dojít k opaření horkou vodou (například při odtékání horkého pracího roztoku do umyvadla). Nedotýkejte se horkého pracího roztoku.

⚠ Varování Nebezpečí podráždění očí/ kůže!

Při otevření zásobníku na prací prostředky za chodu spotřebiče může dojít k vystříknutí těchto prostředků.

V případě zasažení očí či kůže těmito prostředky postižené místo řádně opláchněte. V případě polknutí prostředku vyhledejte lékařskou pomoc.

Upozornění! Materiální škody/poškození spotřebiče

- Překročí-li množství prádla ve spotřebiči maximální kapacitu naplnění, nemusí spotřebič řádně fungovat nebo může dojít k materiálním škodám či poškození spotřebiče. Nepřekračujte maximální kapacitu naplnění suchého prádla. Dodržujte maximální kapacitu naplnění stanovenou pro jednotlivé programy.→ List s provozními a instalačními pokyny.
- Nalijete-li do spotřebiče nesprávné množství pracího nebo čisticího prostředku, může dojít k materiálním škodám nebo poškození spotřebiče. Používejte prací prostředky/pečující nebo čisticí prostředky a změkčovadla v souladu s pokyny výrobce.

Čištění/údržba

Varování

Nebezpečí ohrožení života!

Spotřebič je poháněn elektrickým proudem. Hrozí úraz elektrickým proudem při dotyku součástí pod napětím. Proto dbejte na následující:

- Vypněte spotřebič. Odpojte spotřebič od elektrické sítě (vytáhněte síťovou zástrčku).
- Nikdy se nedotýkejte síťové zástrčky mokřma nebo vlhkýmá rukama.
- Při vytahování síťové zástrčky ze zásuvky vždy držte samotnou zástrčku - nikdy síťový kabel, jinak může dojít k poškození síťového kabelu.
- Neprovádějte žádné technické úpravy spotřebiče nebo jeho funkci.
- Opravy a jiné práce na spotřebiči musí provádět pouze zákaznický servis nebo elektrikář. Totéž platí pro výměnu síťového kabelu (v případě potřeby).
- Náhradní síťový kabel je možno zakoupit v našem zákaznickém servisu.

Varování

Nebezpečí otravy!

Čisticí prostředky, které obsahují rozpouštědla, mohou uvolňovat jedovaté výpary.

Nepoužívejte čisticí prostředky, které obsahují rozpouštědla.

Varování

Nebezpečí úrazu elektrickým proudem/materiální škody/poškození spotřebiče!

Pronikne-li do spotřebiče voda, může dojít ke zkratu. Pro čištění spotřebiče nepoužívejte tlakový nebo parní čistič.

Varování

Nebezpečí úrazu/materiální škody/poškození spotřebiče!

Použití hadic jiných značek pro připojení k přívodu vody může vést k materiálním škodám nebo k poškození spotřebiče.

Z bezpečnostních důvodů používejte pouze originální příslušenství dodané s vaším spotřebičem.

Upozornění!

Materiální škody/poškození spotřebiče

Čisticí prostředky a prostředky pro přípravu prádla pro praní (např. odstraňovače skvrn, spreje pro předpírku atd.) mohou poškodit povrch spotřebiče.

Proto dbejte na následující:

- Zabraňte kontaktu těchto prostředků s povrchem pračky.

- Povrch spotřebiče čistěte pouze jemným hadříkem a vodou.
- Zbytky jakéhokoliv pracího prostředku okamžitě odstraňte.



Ochrana životního prostředí

Obal/starý spotřebič



Likvidujte obalové materiály ekologickým způsobem. Tento spotřebič je označen v souladu s evropskou směrnicí 2012/19/EU, která se týká elektrických a elektronických spotřebičů (waste electrical and electronic equipment - WEEE). Tato směrnice udává rámec pro zpětný odběr a recyklaci v celé EU.

Tipy na úsporu energie

- Vždy spotřebič naplňte maximálním množstvím prádla určeným pro daný program. Přehled programů → List s provozními a instalačními pokyny.
- Běžně znečištěné prádlo perte bez předpírky.
- Při praní lehce a běžně znečištěného prádla lze ušetřit určité množství energie a pracího prostředku. → *Strana 24*
- Při výběru teploty se řiďte upozorněním výrobce na cedulkách oděvů. Teploty, které lze na spotřebiči zvolit, se pro optimální úsporu energie a pracího účinku mohou od teplot doporučených výrobcem lišit.
- **Ukazatele spotřeby energie a vody*:** → *Strana 21*
Displej spotřebiče udává relativní hodnotu spotřeby energie a vody zvoleného programu. Čím více ukazatelů svítí, tím je spotřeba energie a vody vyšší.
Na základě toho lze porovnat míru spotřeby energie a vody při různém nastavení programu a lze se tak rozhodnout pro úspornější program.
* v závislosti na modelu
- **Režim úspory energie:** Osvětlení dotykového displeje se po několika minutách vypne a bliká tlačítko . Pro aktivaci osvětlení stiskněte dotykový displej. Režim úspory energie v průběhu programu není aktivní.
- Pokud prádlo následně sušíte v sušičce, zvolte rychlost odstředování podle pokynů výrobce sušičky.

Instalace a připojení

Obsah balení

Upozornění: Zkontrolujte spotřebič, zda nebyl poškozen během přepravy. Nikdy nepoužívejte poškozený spotřebič.

V případě stížností prosím kontaktujte svého prodejce či zákaznický servis.

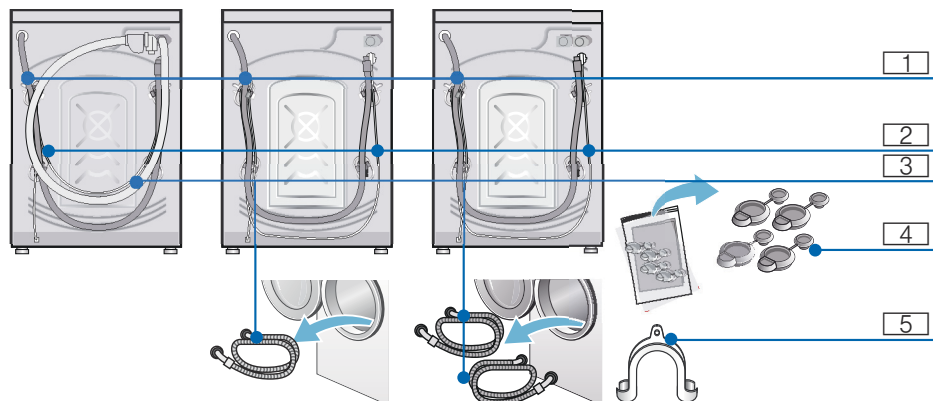

- 1 Odtoková hadice
- 2 Síťový kabel
- 3 Přívodní hadice*
- 4 Kryty přepravních pojistek
- 5 Držák na upevnění odtokové hadice*

* v závislosti na modelu

Navíc je třeba svorka k hadici (průměr 24 - 40 mm, lze zakoupit ve specializovaných maloobchodech), pomocí níž je třeba připojit odtokovou hadici k sifonu.

Užitečné nástroje

- Vodováha na vyrovnání spotřebiče
- Francouzský klíč s:
 - WAF13 pro uvolnění přepravních pojistek a
 - WAF17 pro vyrovnání nožiček spotřebiče

Bezpečnostní pokyny

⚠ Varování
Nebezpečí úrazu!

- Váš spotřebič je velmi těžký. Zdvíhejte/přepravujte jej opatrně.
- Pokud pračku zdvihnete za vyčnívající součástky (např. dvířka spotřebiče), tyto součástky se mohou odlomit a způsobit poranění. Nezdvihejte pračku za její vyčnívající součástky.
- Pokud jsou hadice či síťový kabel nesprávně nainstalovány, hrozí riziko zakopnutí a poranění o tyto součástky. Hadice a kabely poskládejte tak, aby o ně nikdo nemohl zakopnout.

Varování!**Poškození spotřebiče**

Zmrzlé hadice mohou popraskat/ prasknout. Nemontujte pračku do míst, kde hrozí mráz, či do venkovních prostor.

Varování!**Škody způsobené vodou**

Spoje přívodních a odtokových hadic jsou pod vysokým tlakem. Abyste zabránili úniku a prosakování vody, postupujte dle pokynů v této kapitole.

Upozornění

- Kromě bezpečnostních pokynů, které naleznete zde, může mít váš místní dodavatel vody a elektřiny také zvláštní požadavky.
- Pokud máte pochybnosti, nechte spotřebič namontovat technikem.

Umístění spotřebiče

Upozornění: Stabilita spotřebiče je důležitá z hlediska omezení pohybu pračky.

- Místo, kde bude pračka umístěna, musí být pevné a rovné.
- Povrchy jako měkké podlahy nebo podlahové krytiny nejsou vhodné.

Umístění spotřebiče na podložce nebo dřevěné trémové podlaze**Varování!****Poškození spotřebiče**

Pračka se při odstředování může pohybovat a spadnout z podložky nebo podstavce.

Nožičky pračky upevněte příchytkami. Obj. č. WMZ 2200, WX 9756, Z 7080X0.

Upozornění:

Na trémové podlaze postavte pračku:

- pokud možno do rohu,

- na voděodolnou desku (o tloušťce alespoň 30 mm), která bude pevně přišroubovaná k podlaze.

Instalace spotřebiče na podstavci se zásuvkou

Číslo objednávky: Obj. č. podstavce.: WMZ 20490, WZ 20490

Vestavba spotřebiče do kuchyňské linky**⚠ Varování****Nebezpečí ohrožení života!**

Při kontaktu s částmi pod napětím hrozí nebezpečí úrazu elektrickým proudem. Neodstraňujte krycí desku spotřebiče.

Upozornění

- Požadovaná šířka pro instalaci je 60 cm.
- Instalujte pračku pouze pod souvislý prostor, který je pevně spojen se sousedními kuchyňskými skříňkami.

Odstranění přepravních pojistek**Varování!****Poškození spotřebiče**

- Pračka je při přepravě zajištěna přepravními pojistkami. Pokud přepravní pojistky neodstraní, může dojít k poškození bubnu, například při provozu pračky. Před prvním použitím spotřebiče se ujistěte, že jste zcela odstranili všechny čtyři přepravní pojistky. Ponechte je na bezpečném místě.
- Abyste zabránili poškození spotřebiče při jeho pozdějším přemísťování, před jeho přepravou nainstalujte přepravní pojistky zpět.

Upozornění: Šrouby a pouzdra pečlivě uschovejte.

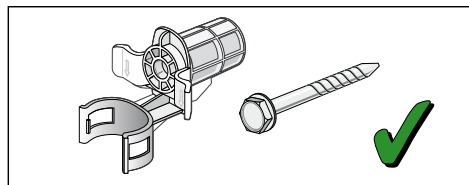

1. Vyjměte hadice z objímek.

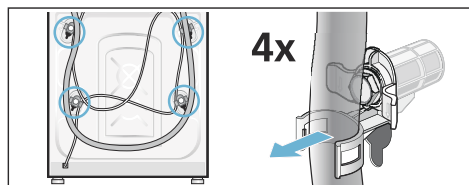

2. Odšroubujte a odstraňte všechny čtyři šrouby přepravních pojistek. Odšroubujte objímky. Učinite tak vyjmutím síťového kabelu u úchytů.

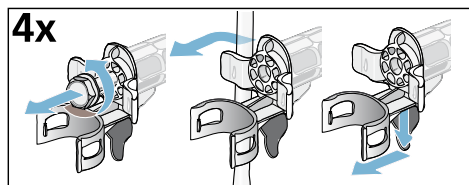

3. Nasadte krytky.

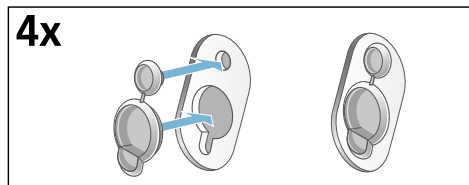

Hadice a délka kabelů

■ Připojení na levé straně

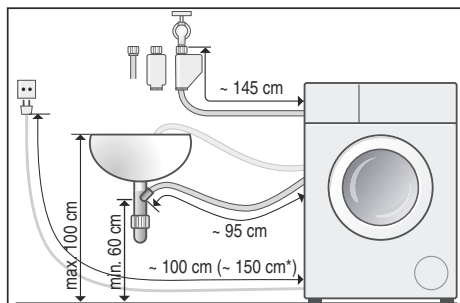

■ Připojení na pravé straně

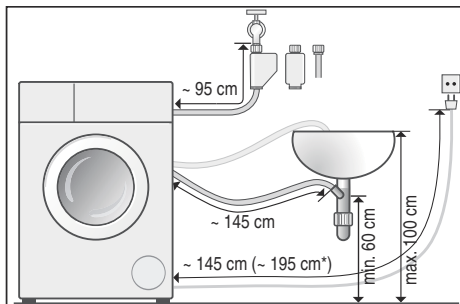

* v závislosti na modelu

Tip: Ve specializovaných prodejnách nebo zákaznickém servisu můžete zakoupit následující:

- Prodlužovací šňůra k AquaStop a k přívodní hadici pro studenou vodu (přibližně 2,50 m); obj. č. WMZ2380, WZ10130, Z7070X0.
- Delší přívodní hadice (přibližně 2,20 m) ke standardnímu modelu; jednotlivá součástka s obj. č. pro zákaznický servis: 00353925

Přívod vody



Varování

Nebezpečí ohrožení života!

Při kontaktu s částmi pod napětím hrozí nebezpečí úrazu elektrickým proudem.

Neponožte bezpečnostní ventil AquaStop do vody (součástí je elektrický ventil).

Při připojování spotřebiče dodržujte následující pokyny:

Upozornění

- U spotřebičů s přípojkou studené vody: K provozu této pračky používejte výhradně studenou vodu.
- U spotřebičů s přípojkou teplé vody: K provozu této pračky používejte studenou a teplou vodu o maximální teplotě 60°C.
- Nepřipojujte směsný kohoutek na vodu k bojleru, který nemá regulaci tlaku.
- Nepoužívejte starou přívodní hadici. Používejte pouze přívodní hadici zakoupenou v autorizované prodejně.
- Neohýbejte, nemačkejte, neupravujte ani nestříhejte přívodní hadici (jinak nelze zaručit její sílu).
- Šrouby utahujte pouze rukama. Pokud utáhnete šrouby příliš pevně (kleštěmi), může se poškodit vlákno.

Ideální tlak vody pro přívod vody

Minimum 100 kPa (1 bar)

Maximum 1000 kPa (10 bar)

Pokud je otevřen přívod vody, tok vody je alespoň 8 l/min.

Při vyšším tlaku vody namontujte předem redukční tlakový ventil.

Přípojka studené a teplé vody

Upozornění:

- Přívodní hadice teplé vody na přívodu teplé vody a s červeným ventilem na spotřebiči.

- Přívodní hadice studené vody na přívodu studené vody a s bílým ventilem na spotřebiči.

Připojení vodní přípojky (3/4" = 26.4 mm)

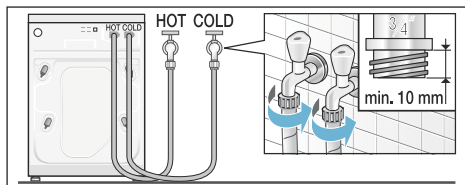

Připojení ke spotřebiči

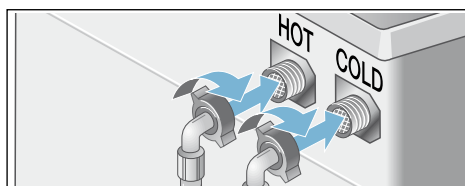

U připojení pouze studené vody

Jestliže nemáte k dispozici přípojku k teplé vodě, připojte ke spotřebiči pouze přítokovou hadici studené vody a přípojku teplé vody zakryjte, aby nedošlo k jejímu znečištění.

Upozornění: Otevřete opatrně přívod vody a zkontrolujte těsnost připojení. Šrouby k přípojce jsou pod tlakem vody.

Připojení studené vody

Přívodní hadici připojte k přívodu vody 26,4 mm = 3/4" a ke spotřebiči (u modelů s AquaStop není nutné, je nainstalovaná napevno):

- **Model:** Standard

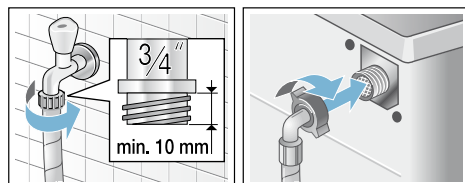

■ Model: **AquaSecure**

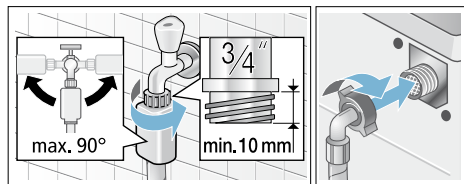

■ Model: **AquaStop**

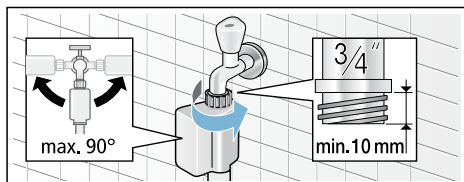

Upozornění: Otevřete opatrně přívod vody a zkontrolujte těsnost připojení. Šrouby k připojce jsou pod tlakem vody.

Odtok vody

Pozor!

Škody způsobené vodou

Pokud se připojená odtoková hadice odpojí od plastové trubky a vyklouzne z umyvadla z důvodu vysokého tlaku vody, uniklá voda může způsobit škodu. Zajistěte odtokovou hadici, aby nedošlo k jejímu vyklouznutí.

Upozornění: Nepřelamujte odtokovou hadici ani ji nijak nezatěžujte.

Odtokovou hadici můžete vést následovně:

■ **Odtok do umyvadla:**

⚠ Varování

Nebezpečí opaření!

Při praní za vysokých teplot může dojít k opaření horkou vodou, například při odtékání horkého pracího roztoku do umyvadla. Nedotýkejte se horkého pracího roztoku.

Varování!

Poškození spotřebiče/oděvu

Pokud bude konec odtokové hadice ponořen do odčerpávané vody, voda může být vtažena zpět do spotřebiče a může způsobit poškození spotřebiče/oděvu. Ujistěte se, že:

- Těsnicí zátka neblokuje odtok do umyvadla.
- Konec odtokové hadice není ponořen do odčerpávané vody.
- Voda dostatečně rychle odtéká.

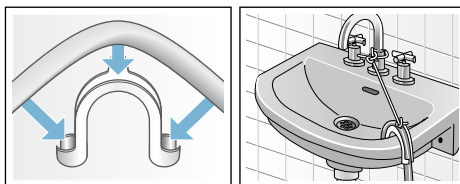

■ **Odtok vody do sifonu**

Spoj musí být zajištěn hadicovou sponou, Ø 24 - 40 mm (dostupné ve specializovaných prodejnách).

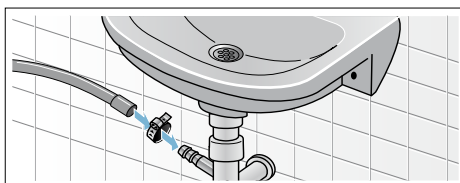

- **Odtok vody do plastové trubice s gumovým pouzdrmem nebo do odpadního kanálku**

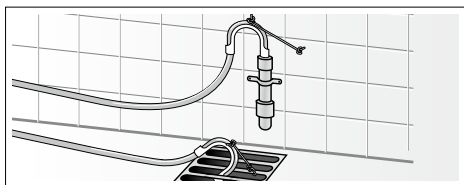

Vyrovnaní spotřebiče

Vyrovnejte spotřebič pomocí vodováhy. Špatné vyrovnaní spotřebiče může mít za následek hlasité zvuky, intenzivní vibrace nebo pohyb spotřebiče.

1. Pojistné matice povolte pomocí francouzského klíče ve směru hodinových ručiček.
2. Zkontrolujte polohu spotřebiče pomocí vodováhy a případně polohu upravte. Nastavte výšku otáčením nožiček spotřebiče. Všechny nožičky spotřebiče musí stát pevně na zemi.
3. Utáhněte pojistnou matici. Uchopte nožičku spotřebiče a nenastavujte výšku. Pojistná matice na všech čtyřech nožičkách spotřebiče musí být pevně utažena.

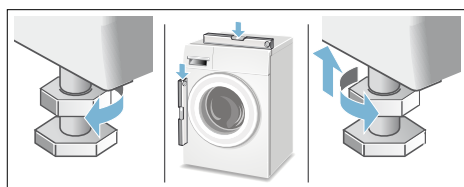

Elektrická přípojka

⚠ Varování

Nebezpečí ohrožení života!

Při kontaktu s částmi pod napětím hrozí nebezpečí úrazu elektrickým proudem.

- Nikdy se nedotýkejte síťové zástrčky mokřma nebo vlhkřma rukama.
- Při odpojovřní síťovřho kabelu ze zásuvky vřdy zatřhnřte za zřstrčku, nikdy ne za kabel. Hrozř poškozenř kabelu.
- Nikdy síťovou zřstrčku nevytahujte břhem provozu spotřebiče.

Postupujte dle nřsledujřcřch pokynů:

Upozornřnř

- Specifikace napřtř a sřtř pro tento spotřebič (uvedenř na typovřm štřtku) se musř shodovat. Pokyny k připojenř a požadovanř pojistka jsou uvedeny na typovřm štřtku spotřebiče.
- Připojte spotřebič pouze na střřdavnř napřtř do předpřisovř nainstalovanř zřsuvky s ochrannřm vodičem.
- Sřtřovř zřstrčka a zřsuvka musř břt kompatibilnř.
- Prřřez kabelu musř břt adekvřtnř.
- Systřm uzemnřnř musř břt sprřvnř nainstalovřn.
- Přřpadnou vřmřnu sřtřovřho kabelu smř provřdřt pouze kvalifikovanř elektrikřř. Nřhradnř sřtřovř kabel mřžete zakoupit v zřkaznickřm servisu.
- Nepoužívřjte rozdvojky ři prodluřovřcř řnřry.
- Přř použitř proudovřho chrřnřče se smř použitř pouze typ s označenřm: . Pouze tento symbol zaručuje splnřnř současnřch platnřch předpřisů.
- K sřtřovř zřstrčce musř břt vřdy umožnřnř přřstup.
- Sřtřovř kabel se nesmř zlomit, skřřpnout, upravovat ani řezat a nesmř přřjřt do kontaktu s tepelnřmi zdroji.

Před prvním použitím spotřebiče

Váš spotřebič byl před odesláním z výrobního závodu řádně otestován. Pro odstranění zbytků vody z procesu testování nechte proběhnout jeden prací cyklus **bez** prádla.

Upozornění

- Spotřebič **musí být řádně nainstalován a připojen.** (→ *Strana 12*).
 - Nikdy nepoužívejte spotřebič, který je poškozen. Informujte zákaznický servis.
1. Zkontrolujte spotřebič.
 2. Odstraňte ochranný obalový materiál z ovládacího panelu.
 3. Zasuňte síťovou zástrčku do zásuvky.
 4. Otevřete přívod vody.
 5. Zavřete dvířka (do bubnu nekládejte prádlo).
 6. Nastavte program ☉ **čištění bubnu 90 °C** nebo **bavlna 90 °C**.
 7. Otevřete zásobník na prací prostředky.
 8. Do komory **II** nalijte cca 1 litr vody.
 9. Do komory **II** nalijte běžný prací prostředek.
- Upozornění:** Použijte přibližně jednu polovinu výrobcem doporučené dávky pracího prostředku, abyste zabránili nadměrné tvorbě pěny. Nepoužívejte prací prostředky navržené pro vlněné či choulostivé oděvy.
10. Zavřete zásobník na prací prostředky.
 11. Stiskněte tlačítko .
 12. Po skončení programu vypněte spotřebič.

Vaše automatická pračka je nyní připravena k použití.

Převrava

např. při stěhování

Přípravné práce:

1. Zavřete přívod vody.

2. Snižte tlak vody v přívodní hadici.
Údržba - Filtr v přívodu vody → *Strana 33*
3. Nechte odtéct zbývající prací prostředek.
Údržba - čerpadlo na odtok pracího prostředku je ucpané. → *Strana 32*
4. Odpojte spotřebič z elektrické sítě.
5. Odpojte hadice.

Instalace přepravních pojistek:

1. Vyměňte krytky a pečlivě je uschovejte. Dle potřeby můžete použít šroubovák.

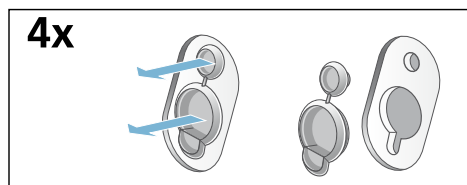

2. Nasadte všechna čtyři pouzdra. Síťový kabel zajistěte v držácích. Nasadte je a dotáhněte šrouby.

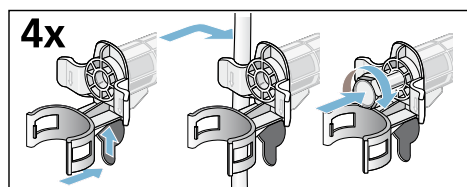

Před opětovným uvedením do provozu:

Upozornění

- Přepravní pojistky **musí** být odstraněny.
- Abyste zabránili vtékání nepoužitého pracího prostředku zpět do spotřebiče při dalším použití: Nalijte do komory **II** 1 litr vody a spusťte program **odstředění // odčerpání** .

Seznámení se se spotřebičem

Automatická pračka

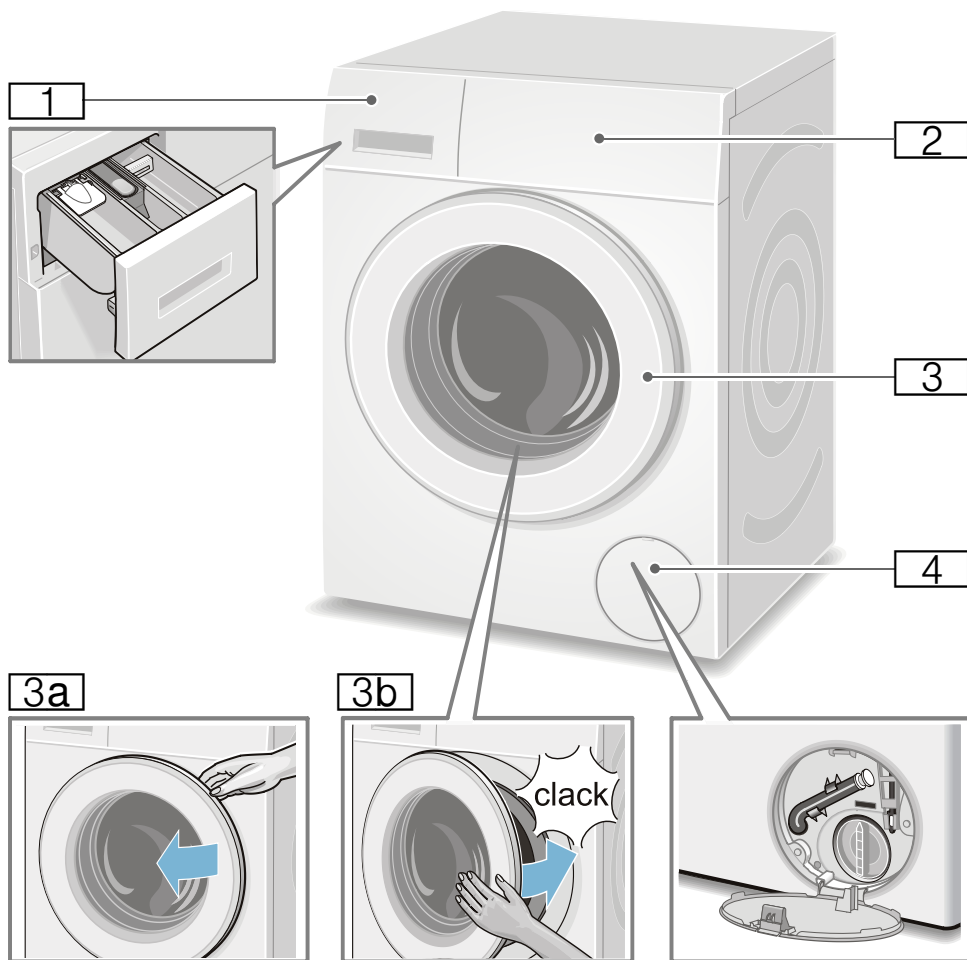

1 Zásobník na prací prostředky

→ *Strana 27*

2 Ovládací panel/displej

3 Dvířka s madlem

3a Otevření dvířek

3b Zavření dvířek

4 Servisní kryt

Ovládací panel

Ovládací panel v závislosti na modelu

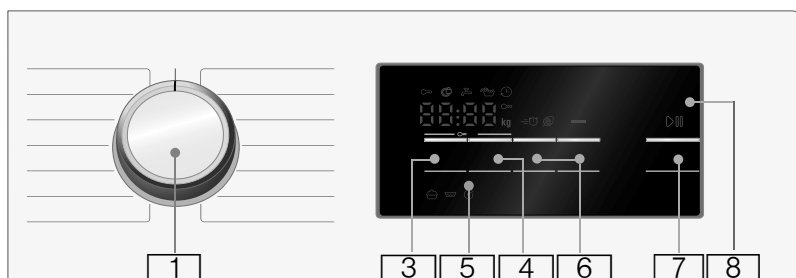
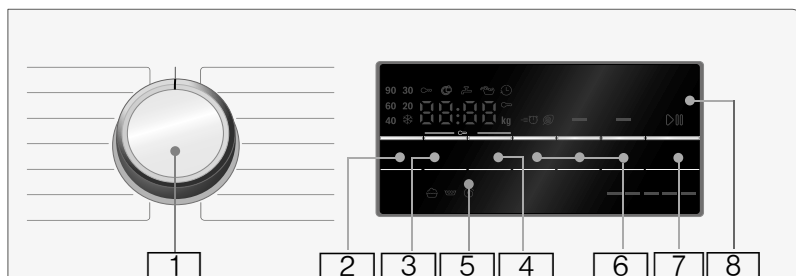

- 1** **Volič programů**
pro výběr programu a pro zapínání a vypínání pračky pomocí **Off** pozice (○); Na doplňkovém listu s provozními a instalačními pokyny naleznete přehled všech programů.
- 2** Změna **teploty** *.
→ *Strana 24*
- 3** Změna **počtu odstředivých otáček** → *Strana 24*
- 4** Změna nastavení **odloženého startu**. → *Strana 25*
- 5** **Dětská pojistka** (∞ 3 sec.) brání náhodné změně nastavení funkcí spotřebiče; → *Strana 29*
Stiskněte zároveň tlačítko **odstředivých otáček rpm** a **odloženého startu** a držte je po dobu cca **3 sekund**.
- 6** **Dle potřeby zvolte další programová nastavení:**
→ *Strana 25*
 - Speed/Eco
 - voda plus
 - snadné žehlení*
 - předpírka *
- 7** **Tlačítko pro:**
 - Spuštění programu
 - Přerušení programu, např. pro dodatečné přidání prádla → *Strana 29*
 - Přerušení programu → *Strana 29*
- 8** **Displej** pro nastavení a pokyny → *Strana 21*

*v závislosti na modelu

Displej



Upozornění: V tabulce naleznete možnosti nastavení a pokyny ke zvoleným programům.

☼ - 90 °C

teplota* v °C;

☼ = studený

---, 0 - 1400** Ⓞ **počet odstředivých**

otáček rpm,

0 = žádné otáčky, pouze odčerpání vody → *Strana 24*, = Konec máchání → *Strana 24*

Např. 2:30;

odložený start

Délka trvání programu závisí na volbě programu v hod:min (hodiny:minuty),

1 - 24 Ⓞ

konec programu

v hodinách; Ukončení programu po ... h

8** kg

doporučená náplň bubny

☼ = = = = =

spotřeba energie

→ *Strana 11*

Čím silněji svítí ukazatele, tím vyšší je spotřeba energie pro daný program.

* v závislosti na modelu

** v závislosti na zvoleném programu, nastavení a modelu spotřebiče

Další informace na displeji

Programový cyklus:

	Praní
	Máchání
	Odstředění
End	Konec programu
--- Ⓞ	Ukončení programu během máchání

Dvířka pračky:

	Dvířka pračky nelze otevřít.
svítí	
	Po spuštění programu: Dvířka nebyla správně zavřena.
bliká	

Přívod vody:

	Přívod vody není otevřený, voda nemá dostatečný tlak.
bliká	
	Tlak vody je příliš nízký (Může se prodloužit délka programu).
svítí	

Dětská pojistka → *Strana 29*

	Dětská pojistka je aktivována.
svítí	
	Dětská pojistka je aktivována, volič programů je upraven.
bliká	

Detekce pěny:

	→ <i>Strana 28</i>
svítí	

Ukazatel poruchy:

E:--	→ <i>Strana 34</i>
------	--------------------

Nastavení signálu:

0-4	→ <i>Strana 31</i>
-----	--------------------



BďáV'á

B ěbďšhS bďáV'S

HScáhá' i' ~

Baöj al Wĭ ebař W[WaV hg' 5 [i f 'Ves / Sb ž_ [UW] S' UWä e] è ehadj kĭ WZ 'kĭ Z Wĭ] kfi_ aZag baöj aV [f hSöWbďáV'á ` Wĭ a eag äef] k hSöi bďS] k.

B [b ěbďšh bďáV'S fWk TWfW S h Va_ i ` äe'Wg'Ui f[bk,

- HkbďáV' fW] Sbež

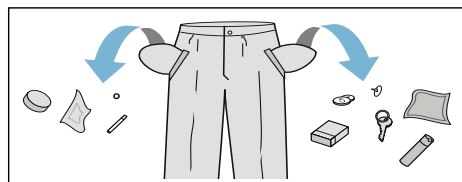

- BďaZ'WVWfWaV hk] h [b ěbSV' ũ_] ahahũ_ b W_ f _ /] S' UWä e] è ehadj k SFVžfĭ fkfa b W_ fk hýVk hk_ fVž
- 5Zag'äef[hè aV hk bWfWh ei] áUZ! eá ũUZ /bg` aUZkĭ baVbdeW] k atd.).
- LSb` fWĭ [bk S hVö] Wĕ] ` aXĭ] kž
- Hk] Sďfä g'fWĭ] SbVé S ũ_ U bieW] ž
- AVeřďS fWeba`] k I Wĭ áU'a` ` Wĭ a h'äy'fWĭ áU'a` k Va ei] k! eá] gž

Třídění prádla

Prádlo rozřídte podle pokynů k jeho údržbě a podle pokynů výrobce na cedulkách jednotlivých oděvů, a to v závislosti na:

- typu látky/vlákná
- barvě

Upozornění: Prádlo se může zbarvit. Bílé a barevné kusy oděvů perte odděleně. Nové kusy barevných oděvů perte napoprvé odděleně.

- znečištění
Podobně znečištěné prádlo perte pohromadě.

Některé příklady úrovně znečištění naleznete na → *Strana 24.*

- **Mírné:** Nepředpírejte, zvolte případně funkci **Speed**.
- **Běžné**
- **Silné:** Naplňte prací buben menším množstvím a zvolte program s předpírkou.
- **Skvrny:** Odstraňte/ošetřete skvrny, dokud jsou čerstvé. Nejprve je jemně zvlhčete mýdlovou vodou, nedřete skvrny. Poté tyto kusy prádla vyperte pomocí příslušného programu. Těžce odstranitelné nebo zaschlé skvrny lze někdy odstranit až několikerým vypráním.

- Symboly na cedulkách oděvů

Upozornění: Čísla a symboly poukazují na maximální vhodnou teplotu praní.

- Vhodné pro běžný prací cyklus; např. program bavlna
- Je vyžadován šetrný prací cyklus; např. program snadno udržovatelné
- Je vyžadován velmi šetrný prací cyklus, např. program jemné praní/hedvábí
- Vhodné pro ruční praní; např. program vlna
- Nevhodné k praní v pračce

Škrobení

Upozornění: Při praní tohoto druhu prádla nelze používat aviváž.





Tekuté škroby lze použít ke zpevnění látky obzvláště při volbě programu máchání a bavlna. Nalijte do komory tekutý škrob podle pokynů výrobce (je-li třeba, nejprve komoru vyčistěte).

Barvení/bělení

Prostředek pro barvení prádla použijte jen v množství běžném pro domácnost. Sůl může poškodit nerezové povrchy. Vždy postupujte dle pokynů výrobce prostředku na barvení.

Nepoužívejte pračku k bělení oděvů.

Namáčení

1. Zapněte spotřebič.
2. Zvolte program  **bavlna 20 °C**.
3. Nadávkuje prací prostředek do komory **II** podle pokynů výrobce.
4. Stiskněte tlačítko .
5. Přibližně po 10 minutách stiskněte tlačítko , čímž program přerušíte.
6. Ponechte prádlo namočené dle potřeby, poté stiskněte tlačítko  načez se program znovu spustí, případně ho můžete změnit.

Upozornění

- Naplňte prací buben prádlem stejné barvy.
- Není vyžadován žádný další prací prostředek; roztok pracího prostředku je využit i pro další prací cyklus.

Prací prostředek

Správná volba pracího prostředku

Informace uvedené na cedulkách jsou velmi důležité pro výběr vhodného pracího prostředku, teploty a způsobu praní. → Viz www.sartex.ch

Na webové stránce www.cleanright.eu, naleznete další informace týkající se pracích a pečujících prostředků vhodných pro domácí použití.

- **Běžné prací prostředky s optickými rozjasňovači**
Bavlna nebo lněný bílý textil vhodný k vyvařování. Program: bavlna/studený - max. 90°C
- **Prací prostředky bez bělidel nebo optických rozjasňovačů**
Vhodné pro barevné lněné nebo bavlněné textilie. Program: bavlna/studený - max. 60 °C
- **Prací prostředky na barevné textilie/šetrné praní bez optických rozjasňovačů**
Vhodné pro barevné textilie vyrobené ze snadno udržovatelných vláken, syntetických vláken
Program: snadno udržovatelné/studený - max. 60 °C
- **Prací prostředek na choulostivé textilie**
Vhodný pro jemné, choulostivé textilie, hedvábí či viskózu
Program: jemné/hedvábí/studený - max. 40 °C
- **Prací prostředek na vlnu**
Vhodný pro vlněné prádlo.
Program: vlna/studený - max. 40°C

Úspora energie a pracího prostředku

Pro lehce a běžně znečištěné prádlo je možné snížit spotřebu energie (nižší teplota prání) a pracího prostředku.

Úspora	Znečištění/Tip
<p>Snížená teplota a množství pracího prostředku dle doporučeného dávkování</p>  <p>Teplota dle cedulky na oděvu a prací prostředek s dávkováním doporučeným pro silné znečištění</p>	<p>Mírné Žádné viditelné skvrny nebo zašpinění. Oblečení je načichlé, např.:</p> <ul style="list-style-type: none"> ■ lehké letní/sportovní oblečení (nošené několik hodin) ■ trička, košile, halenky (nošené nejdéle jeden den) ■ ložní prádlo a ručníky pro hosty (používané jeden den) <p>Běžné Viditelné skvrny nebo lehké zašpinění, např.:</p> <ul style="list-style-type: none"> ■ trička, košile, halenky (zmáčené potem, nošené několikrát) ■ ručníky, povlečení (použité až jeden týden) <p>Silné Znečištění nebo viditelné skvrny, např. utěrky, kojenecké prádlo, pracovní oděvy</p>

Upozornění:

Při dávkování veškerých pracích, pomocných, ošetrovacích a čisticích prostředků dbejte vždy pokynů výrobce. → *Strana 27*

P+ Předvolby programů

Předvolby programů se zobrazují v hlavní nabídce po výběru programu.

Následující nastavení můžete změnit.

Opakovaně tiskněte příslušné tlačítko, dokud se na displeji nezobrazí požadované nastavení.

Upozornění: Tisknutí tlačítek vás automaticky provede nastavenými hodnotami. Poté tlačítko stiskněte znovu a budete moci znovu změnit nastavené hodnoty.

Na doplňkovém listu s provozními a instalačními pokyny naleznete přehled veškerého programového nastavení.

Teplota

(°C, Tep.)

Tlačítko v závislosti na modelu

V závislosti na aktuálním stavu programu můžete změnit nastavenou teplotu před začátkem programu či v jeho průběhu.

Maximální nastavitelná teplota závisí na zvoleném programu.

Rpm (Počet odstředivých otáček)

(⊙, ⊙ rpm)

V závislosti na aktuálním stavu programu můžete změnit počet odstředivých otáček (v o/m; neboli otáčky za minutu) před začátkem programu či v jeho průběhu.

Nastavení 0: Bez odstředění, voda je pouze odčerpána. Prádlo zůstane uvnitř bubny mokré, např. u prádla, které nemá procházet cyklem odstředění.

Nastavení - - - -: Zastavení máchání = bez závěrečného odstředění. Po posledním cyklu máchání prádlo zůstane ještě ve vodě.

Pokud se nechystáte prádlo z pračky hned vyjmout, můžete zvolit program "Zastavení máchání", díky němuž se zabrání pomačkání oděvů.

Opětovné spuštění/ukončení programu → *Strana 30*

Maximální nastavitelná rychlost odstředivých otáček závisí na modelu vašeho spotřebiče a zvoleném programu.

Odložený start

(🕒)

Před začátkem programu, můžete přednastavit konec programu po hodinách („odložený start“) (h = hodina) až po maximální dobu 24 hodin.

Učiníte tak následovně:



1. Zvolte program.
Zobrazuje se délka trvání zvoleného programu, např. **2:30** (hodiny:minuty),
2. Tiskněte tlačítko **odložený start** tak dlouho, dokud se na displeji nezobrazí požadovaný počet hodin.
3. Stiskněte tlačítko .
Program se spustí.
Po začátku programu se zvolený počet hodin, **např. 8 h**, zobrazuje na ovládacím panelu a odpočítává se, dokud se program nespustí. Předpokládaná doba programu se zobrazí na displeji.

Upozornění: Délka programu se automaticky přenastaví v jeho průběhu. Některé faktory mohou změnit délku programu.

- Programové nastavení,
- Dávkování pracího prostředku (v případě přílišného pění jsou nutné další oplachovací cykly),
- Objem náplně/druh textilií (různí se absorpce vody),

- Nevyvážená náplň (např. kvůli povlečení) je častým spouštěčem nových odstředivých cyklů,
- Nestálá dodávka elektřiny,
- Tlak vody (nedostatečný).

Po začátku programu můžete následovně změnit předem vybraný počet hodin:

1. Stiskněte tlačítko .
2. Pro změnu počtu hodin použijte tlačítko **odloženého startu**.
3. Stiskněte tlačítko .



Po začátku programu můžete dle potřeby přidat či odebrat prádlo z bubny. → *Strana 29*

Další programová nastavení

V přehledu programů naleznete výčet všech programů, které lze zvolit.

Nastavení se může lišit v závislosti na modelu.

Speed/Eco

( )

Tlačítko se dvěma možnostmi nastavení pro přizpůsobení zvoleného programu:

- **Speed** Stejný účinek praní v kratším časovém úseku, ale s vyšší spotřebou energie než u standardních programů bez nastavení Speed/Eco.

Upozornění: Nepřekračujte maximální náplň pracího bubny.

- **Eco** Energeticky optimalizovaný prací cyklus se stejným účinkem,

avšak při nižší teplotě než u standardních programů bez nastavení Speed/ Eco.

Pro nastavení stiskněte tlačítko. Nejprve zvolte nastavení **Speed**. Pokud stisknete tlačítko znovu, aktivuje se nastavení **Eco**. Po aktivaci nastavení se na displeji zobrazí příslušný symbol. Pokud stisknete tlačítko znovu, nebude aktivní žádné nastavení.

Snadné žehlení

(☑)

Tlačítko v závislosti na modelu
Odstředování je speciálně upraveno na nižší počet odstředivých otáček, aby nedocházelo k pomačkání prádla.

Upozornění:

Zbytková vlhkost prádla je vyšší.

Voda plus

(☑, ☑)

Tlačítko v závislosti na modelu
Programy s delším časovým úsekem a dalšími cykly máchání pro velmi citlivou pleť či pro oblasti s velmi měkkou vodou.

Předpírka

(↓)

Tlačítko v závislosti na modelu
Pro silně znečištěné prádlo.

Upozornění: Do komor I a II nalijte prací prostředek.



Obsluha spotřebiče

Příprava pračky

Upozornění: Spotřebič **musí být řádně nainstalován a připojen.**

→ *Strana 12*

1. Připojte síťovou zástrčku.
2. Otevřete přívod vody.
3. Otevřete dvířka.
4. Zkontrolujte, zda je prací buben zcela prázdný. Je-li třeba, odčerpejte z něj vodu.

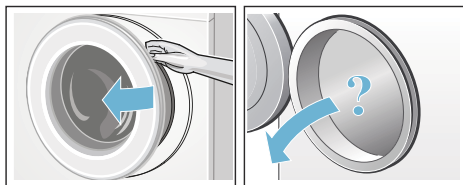

Zapnutí spotřebiče/výběr programu

Upozornění: Pokud jste aktivovali dětskou pojistku, musíte ji před nastavením programu deaktivovat.

Pomocí voliče programů zvolte požadovanou skupinu programů. Volič programů lze otočit do obou směrů.

Spotřebič je zapnutý.

Předvolby programů se zobrazují v hlavní nabídce displeje.

- Teplota*,
- Maximální náplň bubnu a doba trvání programu (střídavě)
- Spotřeba energie*.

* v závislosti na modelu

Změna předvolby programů

Předvolbu programů můžete pro každý cyklus použít nebo změnit.

Opakovaně stiskněte příslušné tlačítko, dokud se na displeji nezobrazí požadované nastavení.

Nastavení je aktivováno, aniž byste je museli potvrzovat.

Po vypnutí spotřebiče není nastavení zachováno.

předvolby programů z výrobního závodu → *Strana 24*

Volba dalších programových nastavení

Za účelem lepšího přizpůsobení pracího cyklu lze zvolit různá nastavení.

Nastavení lze zvolit nebo deaktivovat v závislosti na aktuálním průběhu programu.

Při aktivaci nastavení se rozsvítí příslušné ukazatele.

Nastavení není uloženo po vypnutí spotřebiče.

Další programová nastavení → *Strana 25*

Vložení prádla do bubnu

Varování

Nebezpečí ohrožení života!

Kusy oděvů ošetřené čisticími prostředky, které obsahují rozpouštědla, např. odstraňovač skvrn, mohou po vložení do bubnu způsobit explozi. Před vložení do bubnu tyto kusy oděvů důkladně propláchněte.

Upozornění

- Smíchejte velké a malé kusy oděvů. Oděvy různých velikostí se během odstředění lépe ve spotřebiči rozloží. Jednotlivé kusy prádla mohou způsobit nevyváženou zátěž.
 - Dodržte maximální určenou náplň. Přepřehňování má negativní dopad na výsledky praní a způsobuje pomačkání oděvů.
1. Umístěte roztríděné a nesložené kusy oděvů jeden po druhém do bubnu.
 2. Dbejte na to, aby se prádlo nezachytilo mezi plnicí dvířka pračky a gumovou manžetu. Teprve potom plnicí dvířka zavřete.

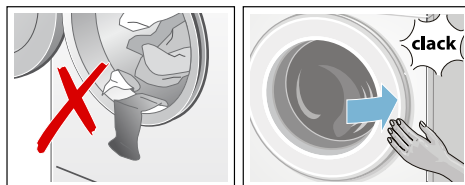

Dávkování a plnění pracími a ošetrovacími prostředky

Varování!

Poškození spotřebiče

Čisticí prostředky a prostředky pro přípravu prádla pro praní (např. odstraňovače skvrn, spreje pro předpírku atd.) mohou poškodit povrch spotřebiče. Zabraňte kontaktu těchto prostředků s povrchem pračky. Za použití vlhkého hadříku okamžitě odstraňte veškeré zbytky spreje nebo kapky čisticího prostředku.

Dávkování

Prací a pečující prostředky dávkujte v závislosti na:

- tvrdosti vody (informujte se ve vaší vodárně)
- pokynech výrobce na obalu

- množství prádla
- stupni znečištění → *Strana 24*

Plnění

⚠ Varování

Nebezpečí podráždění očí/kůže!

Při otevření zásobníku na prací prostředky za chodu spotřebiče může dojít k vystříknutí těchto prostředků. Zásobník otevírejte opatrně.

V případě zasažení očí či kůže těmito prostředky postižené místo řádně opláchněte.

V případě polknutí prostředku vyhledejte lékařskou pomoc.

Upozornění: Pokud je aviváž příliš husté konzistence, zředte ji trochou vody.

Nalijte prací prostředek a aviváž do příslušného zásobníku.

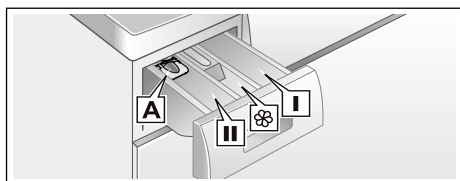

Odměrka* A	na tekutý prací prostředek
Komora II	na prostředek pro hlavní cyklus prání, změkčovač vody, odstraňovač skvrn
Komora	na změkčovač vody či škrob, nepřesáhněte max
Komora I	na prostředek pro předpírku

1. Zásobník na prací prostředky zcela vyjměte.
2. Přidejte prací či pečující prostředek.
3. Zavřete zásobník na prací prostředky.

Odměrka* na tekutý prací prostředek

* v závislosti na modelu

Umístěte odměrku na dávkování tekutého mycího prostředku následovně:

1. Vyjměte zásobník na prací prostředky. Stlačte vložku a zcela zásobník vysuňte.
2. Vysuňte odměrku vpřed, vložte ji dolů a zacvakněte do správné pozice.
3. Vložte zásobník zpět.

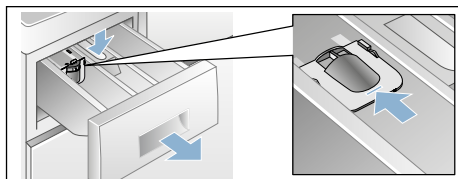

Upozornění: Nepoužívejte odměrku na gelové prací prostředky a prací prášek nebo pro programy s předpírkou či po zvolení funkce „Ready-in-time“.

U modelů bez odměrky: Nalijte prací prostředek přímo do příslušné komory a umístěte ji do pracího bubnu.

Spuštění programu

Stiskněte tlačítko . Rozsvítí se ukazatel a spustí se program.

Zatímco program běží, na displeji se zobrazí „Ready in time“ nebo doba trvání programu a symboly aktuálního průběhu programu. Ovládací panel → *Strana 21*

Upozornění: Detekce pěny

Jestliže se na ovládacím panelu zobrazí symbol , pračka během pracího cyklu zaznamenala přílišné množství pěny a automaticky se spustil jeden nebo dva cykly máchání, aby došlo k likvidaci pěny. K příštímu pracímu cyklu o stejné náplni přidejte menší množství pracího prostředku.

Pokud chcete program uzamknout, aby nedošlo k náhodné změně nastavení, můžete následujícím způsobem zapnout dětskou pojistku.

Dětská pojistka

(∞ 3 sek.)

Dětskou pojistku můžete aktivovat, abyste zabránili nechtěné změně nastavení pračky.

Po spuštění programu proto aktivujte dětskou pojistku.

Pro **aktivaci/deaktivaci** stiskněte najednou a držte tlačítka **rpm** (**počet odstředivých otáček**) a **odložený start** po dobu alespoň 3 sekund. Na ovládacím panelu se zobrazí symbol ∞.

- ∞ tlačítko svítí: Dětská pojistka je nyní aktivována.
- ∞ tlačítko bliká: Dětská pojistka je aktivována a volič programů byl nastaven. Pro deaktivaci dětské pojistky resetujte programové tlačítko na původní program. Na ukazateli se znovu rozsvítí symbol.

Upozornění: Aby nedošlo k ukončení programu, neotáčejte voličem programů za pozici Off.

Upozornění: Dětská pojistka zůstane aktivní i poté, co je pračka vypnuta. Před volbou dalšího programu dětskou pojistku deaktivujte.

Dodatečné přidání prádla

Po začátku programu můžete dle potřeby přidat či odebrat prádlo z bubnu.

Stiskněte tlačítko ▷|||.

Zabliká ukazatel tlačítka ▷||| a spotřebič zkontroluje, zda je ještě možné přidat do bubnu prádlo.

Na ovládacím panelu se zobrazí následující informace:

- Je-li přidání prádla možné, symbol ☺ zmizí.
- Není-li přidání prádla možné, symbol ☺ se rozsvítí.

Pro opětovné spuštění programu stiskněte tlačítko ▷|||. Program se znovu automaticky spustí.

Upozornění

- Při přidávání prádla do bubnu neponechávejte dvířka dlouhou dobu pootevřená, mohla by z nich vytéct voda.
- Z bezpečnostních důvodů zůstávají dvířka zamčená, pokud je množství vody nebo její teplota příliš vysoká nebo pokud se buben právě otáčí; během této doby nelze přidat do bubnu prádlo.
- Během doplňování prádla nesvítí ukazatel náplně.

Změna programu

1. Stiskněte tlačítko ▷|||.
2. Zvolte jiný program.
3. Stiskněte tlačítko ▷|||. Nový program se spustí.

Přerušení programu

U programů s vyšší teplotou:

1. Stiskněte tlačítko ▷|||.
2. Pro vychlazení prádla: Zvolte funkci 🪺 **máchání**.
3. Stiskněte tlačítko ▷|||.

Pro programy s nižšími teplotami:

1. Stiskněte tlačítko ▷|||.
2. Zvolte program ☺ **odstředění//odčerpání** 🪺.
3. Stiskněte tlačítko ▷|||.

Ukončení programu během máchání

Na displeji se rozsvítí symbol ----⊕ a rozblíká se ukazatel ▷∞.

Program opětovně spustíte následovně:

- Stisknutím tlačítka ▷∞ na ovládacím panelu nebo
- Nastavte volič programů na ⊕ **odstředění//odčerpání** ↴ a poté stiskněte tlačítko ▷∞.

Ukončení programu

Na displeji se rozsvítí symbol **End** a zhasne ukazatel ▷∞.

Vyjmutí prádla/vypnutí spotřebiče

1. Otevřete plnicí dvířka a vyjměte prádlo z bubny.
2. Otočte voličem programů do pozice **Off** (○). Spotřebič se vypne.
3. Zavřete přívod vody.
Upozornění: Není vyžadováno pro modely s AquaStop.

Upozornění

- Neponechávejte v pracím bubnu žádné oděvy. Mohly by se v příštím pracím cyklu srazit nebo zbarvit jiné kusy oděvů.
- Odstraňte z pracího bubnu a gumové manžety případná cizí tělesa - nebezpečí koroze.
- Otřete gumovou manžetu dosucha.

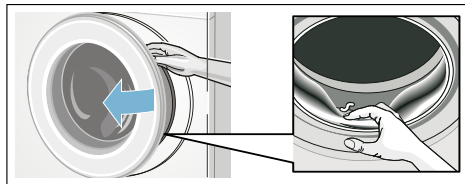

- Ponechte plnicí dvířka a zásobník na prací prostředek otevřené, aby se mohla veškerá zbytková voda odpařit.
- Vždy vyčkejte do ukončení programu, spotřebič jinak zůstane zamčený. Poté zapnete spotřebič a vyčkejte, dokud se neodemkne.
- Jestliže po skončení programu zhasne ovládací panel, je stále aktivován režim pro úsporu energie. Pro aktivaci displeje se ho dotkněte.

Senzorika

Množstevní automatika

V závislosti na typu látky a náplně si množstevní automatika optimálně upraví spotřebu vody a délku programu.

Kontrolní systém nevyváženosti

Automatický kontrolní systém nevyváženosti zaznamená nevyváženost a opakovaným náběhem odstředování zajišťuje rovnoměrné rozložení prádla.

V případě velmi nerovnoměrného rozložení prádla se z bezpečnostních důvodů sníží rychlost odstředování nebo se odstředování neprovede.

Upozornění: Umístěte do bubnu rovnoměrně velké a malé kousky oděvů. → *Strana 35*

Nastavení signálů



Následující nastavení můžete změnit:

- Hlasitost tlačítek a informačních signálů (např. po skončení programu) a/nebo
- Hlasitost signálů pro tlačítka.

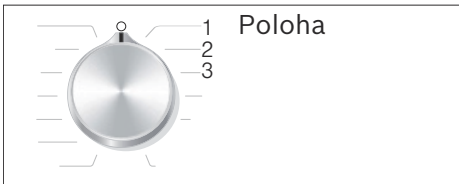
Pro aktivaci režimu nastavení je třeba toto nastavení změnit.



Aktivace režimu nastavení

1. Volič programů nastavte na program  **bavlna** - Pozice 1. Pračka je zapnutá.
2. Stiskněte tlačítko  a současně otáčejte voličem programů doprava na pozici 2. Pust'te tlačítko.

Režim nastavení je aktivován a na displeji se zobrazí přednastavená hlasitost pro signály upozornění (např. na konci programu).

Změna hlasitosti

Použijte tlačítko + nebo - a **odložený start**, čímž měníte následující polohu voliče programů.

- 2: Hlasitost tlačítek a informačních signálů nebo
- 3: Hlasitost signálů pro tlačítka.

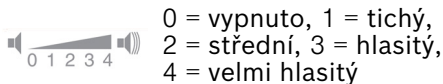

Ukončení režimu nastavení

Nyní můžete proces ukončit a nastavit volič programů do pozice **Off** (○). Nastavení je uloženo.

Čištění a údržba

Varování

Nebezpečí ohrožení života!

Při kontaktu s částmi pod napětím hrozí nebezpečí úrazu elektrickým proudem. Vypněte spotřebič a vytáhněte zástrčku ze zásuvky.

Varování

Nebezpečí otravy!

Při použití čisticích prostředků obsahujících rozpouštědla, např. technický benzín, mohou vznikat jedovaté výpary. Nepoužívejte čisticí prostředky, které obsahují rozpouštědla.

Varování!

Poškození spotřebiče

Čisticí prostředky obsahující rozpouštědla, např. technický benzín, mohou poškodit povrch i součástky spotřebiče. Nepoužívejte čisticí prostředky, které obsahují rozpouštědla.

Způsob prevence vzniku biofilmu a zápachu:

Upozornění

- Zajistěte důkladné větrání místnosti.
- Pokud pračku nepoužíváte, ponechte zásobník na prací prostředky mírně pootevřený.
- Čas od času spust'te program  **bavlna 60 °C** a použijte prášek na praní.



Pláš' spotřebiče/ ovládací panel

- Pláš' a ovládací panel otřete měkkým vlhkým hadříkem.

- Zbytky pracího prostředku okamžitě odstraňte.
- Neomývejte spotřebič proudem vody.

Prací buben

Nepoužívejte čisticí prostředky obsahující chlór ani ocelovou drátěnku.

Při zápachu v pračce nebo pro čištění bubnu nechte proběhnout program  **čištění bubnu 90 °C** nebo  **bavlna 90 °C** bez prádla. Použijte univerzální prací prášek.

Odstraňování vodního kamene

Při správném dávkování pracího prostředku není odstraňování vodního kamene nutné. Pokud odstranění vodního kamene nutné je, postupujte dle pokynů výrobce prostředku na odstranění vodního kamene. Vhodné prostředky lze zakoupit prostřednictvím zákaznického servisu.

Zásobník na prací prostředek a aviváž

Jestliže pračka obsahuje zbytky pracího prostředku a aviváže:

1. Vyjměte zásobník na prací prostředky. Stlačte vložku a zcela zásobník vysuňte.
2. Pro vyjmutí vložky: Pomocí prstu stlačte vložku zespoda nahoru.

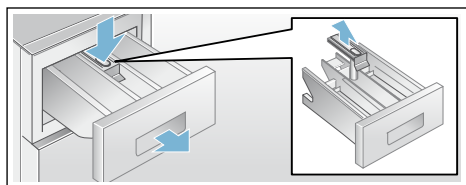

3. Očistěte zásobník na prací prostředky i s vložkou pomocí vody a kartáčku, poté je osušte. Plášť zásobníku očistěte i z vnitřní strany.
4. Nasadte vložku a zacvakněte ji do správné pozice (přitlačte válec na sponu).
5. Zasuňte zásobník dovnitř.

Upozornění: Ponechte dvířka a zásobník na prací prostředek otevřené, aby se mohla veškerá zbytková voda odpařit.

Ucpání čerpadla pracího roztoku

Varování

Nebezpečí opaření!

Pokud perete prádlo na vysokou teplotu, voda se velmi zahřeje. Při kontaktu s horkou vodou může dojít k opaření. Vyčkejte, dokud spotřebič zcela nevychladne.

1. Zavřete přívod vody, aby dovnitř nevtékala další voda a zbývající voda mohla odtéct.
2. Vypněte spotřebič. Vytáhněte síťovou zástrčku.
3. Otevřete a sejměte servisní klapku.

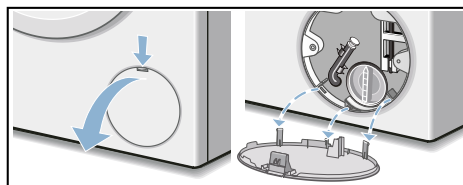

4. Vyjměte z držáku odtokovou hadici. Vytáhněte zátku a nechte prací roztok vytéct do připravené nádoby. Nasadte zpět zátku a odtokovou hadici vložte zpět do držáku.

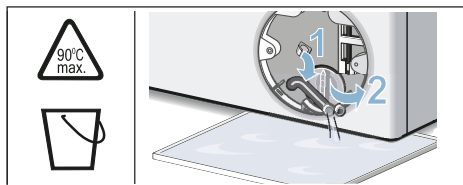

5. Opatrně odšroubujte krytku čerpadla, aby zbytková voda mohla vytéct. Vyčistěte vnitřní prostor, závit krytky čerpadla a těleso čerpadla.

Lopátkové kolo čerpadla se musí lehce otáčet. Krytku čerpadla nasadíte zpět a zašroubujete. Držadlo musí být ve svislé poloze.

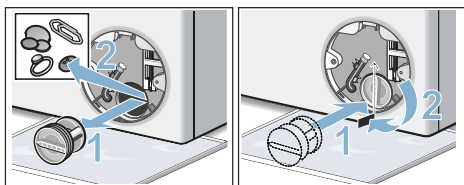

6. Nasadíte zpět servisní klapku, nechte ji zaskočit a zavřete ji.

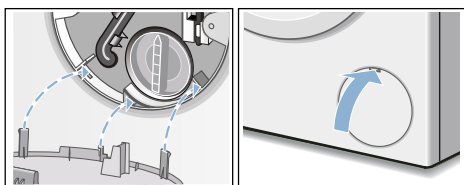

Upozornění: Abyste zabránili vtékání nepoužitého pracího prostředku zpět do spotřebiče při dalším použití: Nalijte do levé komory II 2 litry vody a spusťte program odčerpání.

Ucpání odtokové hadice u sifonu

1. Vypněte spotřebič. Vytáhněte síťovou zástrčku.
2. Povolte hadicovou objímku. Opatrně vytáhněte odtokovou hadici; aby zbytková voda mohla vytéct.
3. Vyčistěte odtokovou hadici a hrdlo sifonu.

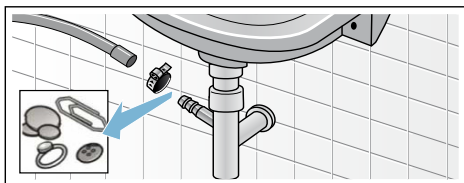

4. Nasadíte zpět odtokovou hadici a zajistíte místo připojení hadicovou objímkou.

Ucpání sítka u přívodu vody

Snižte tlak vody v přívodní hadici:

1. Zavřete přívod vody.
2. Zvolte kterýkoliv program (kromě máchání//dstředění/odčerpání).
3. Stiskněte tlačítko . Spusťte program a nechte ho běžet cca po dobu 40 sekund.
4. Otočte volič programů do polohy **Off** (○). Vytáhněte síťovou zástrčku ze zásuvky.
5. Očistěte sítko na přívodu vody: Odpojte hadici od přívodu vody. Očistěte sítko malým kartáčkem.

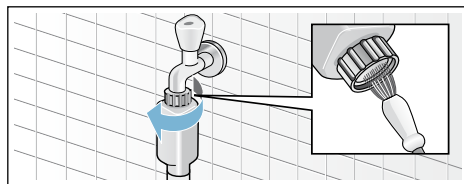

6. U modelů Standard a AquaSecure očistěte sítko na zadní straně spotřebiče: vyjměte hadici ze zadní strany spotřebiče. Sítko vyjměte kleštěmi a očistěte.

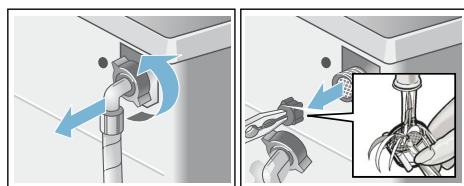

7. Připojte hadici a zkontrolujte těsnost.

Co dělat v případě poruchy?

Nouzové odblokování

např. v případě výpadku elektrického proudu.

Při obnovení dodávky elektrického proudu program dále pokračuje.

Pokud byste chtěli prádlo přesto vyjmout, lze dvířka otevřít následujícím způsobem:

⚠ Varování

Nebezpečí opaření!

Při praní za vysokých teplot může při kontaktu s horkým pracím roztokem či prádlem dojít k opaření.

V takovém případě nechte prací roztok a prádlo vychladnout.

⚠ Varování

Nebezpečí úrazu!

Při sáhnutí do točícího se bubnu může dojít k poranění rukou.

Otáčejícího bubnu se nedotýkejte.

Vyčkejte, až se buben zastaví.

Upozornění!

Škody způsobené vodou

Vytékající voda může způsobit škody. Neotvírejte plnicí dvířka, pokud je za jejich sklem vidět voda.

1. Vypněte spotřebič. Vytáhněte síťovou zástrčku ze zásuvky.
2. Vypusťte prací roztok.
3. Pomocí náradí vytáhněte nouzové odblokování směrem dolů a uvolněte ho. Můžete otevřít dvířka pračky.

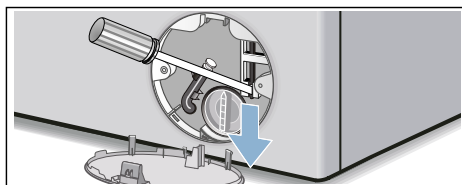



Pokyny na ovládacím panelu







Ukazatel	Příčina/Odstranění
☹ svítí	<ul style="list-style-type: none">■ Nastavená teplota je příliš vysoká. Vyčkejte, dokud se teplota nesníží.■ Množství vody je příliš vysoké. Přidání prádla není možné. Je-li třeba, okamžitě zavřete dvířka. Pro opětovné spuštění programu stiskněte ▷ .
☹ bliká	<ul style="list-style-type: none">■ Mohlo dojít k zachycení prádla. Otevřete a zavřete dvířka spotřebiče a stiskněte tlačítko ▷ .■ Je-li třeba, zavřete opět dvířka nebo odstraňte kusy oděvů, které se ve spotřebiči zachytily, a poté dvířka znovu zavřete.■ Je-li třeba, spotřebič znovu vypněte a zapněte; nastavte program a proveďte detaily nastavení; spusťte program.
🚰 svítí	<ul style="list-style-type: none">■ Otevřete plně přívod studené vody.■ Přívodní hadice je přelomená/zachycená. Upravte polohu hadice.■ Tlak vody je příliš nízký. Vyčistěte sítko. → <i>Strana 33</i>
👶	Je aktivována dětská pojistka - deaktivujte ji.





Ukazatel	Příčina/Odstranění
 svítí	Bylo zjištěno příliš velké množství pěny a došlo k aktivaci dodatečných máchacích cyklů. K příštímu pracímu cyklu o stejné naplni přidejte menší množství pracího prostředku. → <i>Strana 28</i>
: bliká symbol „Ready in time“	Příliš nízké síťové napětí.
. bliká symbol „Ready in time“	Příliš nízké síťové napětí během pracího cyklu. Délka programu je prodloužena.
E:18	<ul style="list-style-type: none"> ■ Čerpadlo na odtok vody je ucpané. Očistěte čerpadlo. → <i>Strana 32</i> ■ Hadice pro odtok vody je ucpaná. Očistěte hadici v blízkosti sifonu. → <i>Strana 33</i>
E:23	Voda v záchytné vaně; netěsnost spotřebiče. Zavřete přívod vody. Volejte zákaznický servis.
E:32	Po skončení programu bliká symbol End . Nejedná se o závadu na spotřebiči - z důvodu nerovnoměrného rozložení prádla se program odstředění přerušil. Umístěte do bubnu rovnoměrně velké a malé kousky oděvů. Proveďte znovu odstředění, je-li třeba.
E:93 (u modelů s přípojkou teplé a studené vody)	<p>Tlak teplé vody je příliš nízký:</p> <ul style="list-style-type: none"> ■ Zcela otevřete přívod teplé vody. ■ Přívodní hadice pro teplou vodu je zalomená/zachycená. Upravte polohu hadice. ■ Očistěte filtr. → <i>Strana 33</i> ■ Přívodní hadice pro teplou vodu není správně připojena. Spotřebič připojte pouze k přívodu studené vody. Ukazatel se zobrazí teprve během prvního pracího cyklu po instalaci spotřebiče bez teplé vody.
Ostatní ukazatele	Vypněte spotřebič, vyčkejte pět vteřin a poté jej znovu zapněte. Pokud se hlášení znovu objeví, volejte zákaznický servis. → <i>Strana 38</i>

Co dělat v případě poruchy?

Porucha	Příčina/Odstranění
Ze spotřebiče vytéká voda.	<ul style="list-style-type: none"> ■ Správně nasadte nebo vyměňte odtokovou hadici. ■ Kloub se závitem upevněte zpět na přítokovou hadici.
Do spotřebiče nevtéká voda. Nedochozí k uvolňování pracího prostředku.	<ul style="list-style-type: none"> ■ Bylo stisknuto tlačítko ? ■ Je otevřený přívod vody? ■ Mohlo dojít k ucpaní sítka? Očistěte sítko. → <i>Strana 33</i> ■ Není přívodní hadice zalomená/zachycená?
Dvířka nelze otevřít.	<ul style="list-style-type: none"> ■ Je aktivována bezpečnostní pojistka. Chcete přerušit program? → <i>Strana 29</i> ■ Je aktivována dětská pojistka ? Deaktivujte ji. → <i>Strana 29</i> ■ ---- Zvolili jste (Zastavení máchání = bez závěrečného odstředění)? → <i>Strana 30</i> ■ Lze otevřít dvířka pouze pomocí nouzového odblokování? → <i>Strana 34</i>

cz Co dělat v případě poruchy?

Porucha	Příčina/Odstranění
Program se nespustí.	<ul style="list-style-type: none"> ■ Bylo stisknuto tlačítko  ? ■ Je zvolen odložený start? ■ Jsou zavřena dvířka? ■ Je aktivována dětská pojistka  ? Deaktivujte ji. → <i>Strana 29</i>
Buben sebou krátce škubne nebo se po začátku pracího programu zachvěje.	Nejedná se o poruchu - jedná se o interní test motoru, což způsobí prudké škubnutí bubnem na začátku pracího programu.
Voda se z pračky neodčerpává.	<ul style="list-style-type: none"> ■ Zvolili jste ---- (Zastavení máchání = bez závěrečného odstředění)? → <i>Strana 30</i> ■ Očistěte čerpadlo. → <i>Strana 32</i> ■ Očistěte odtokovou hadici.
V pracím bubnu není vidět voda.	Nejedná se o poruchu - voda je pod viditelnou oblastí.
Výsledek odstředění není uspokojivý. Prádlo je mokré/příliš vlhké.	<ul style="list-style-type: none"> ■ Nejedná se o závadu - z důvodu nerovnoměrného rozložení prádla se program odstředění přerušil. Umístěte do bubnu rovnoměrně velké a malé kousky oděvů. ■ Byl zvolen program snadné žehlení (v závislosti na modelu)? ■ Byla zvolena příliš nízká rychlost?
Několikrát proběhne odstředění.	Nejedná se o poruchu - kontrolní systém nevyváženosti upravuje rozložení prádla.
Několikrát proběhne odstředění.	<ul style="list-style-type: none"> ■ Nejedná se o poruchu - kontrolní systém nevyváženosti upravuje rozložení prádla. ■ Nejedná se o poruchu - detekce pěny je aktivní - byl aktivovaný cyklus máchání.
Délka programu se mění.	Nejedná se o poruchu - délka programu se přizpůsobí konkrétním potřebám programu. Může dojít ke změně délky programu, která se během cyklu ukazuje na displeji.
V komoře  se nachází voda.	<ul style="list-style-type: none"> ■ Nejedná se o závadu - účinnost pečujícího prostředku není ovlivněna. ■ V případě potřeby vyčistěte vložku.
V pračce se tvoří zápach.	<p>Spustíte program  čištění bubnu 90 °C nebo  bavlna 90°C bez prádla. Použijte běžný prací prášek nebo prostředek s obsahem bělidla.</p> <p>Upozornění: Použijte přibližně jednu polovinu výrobcem doporučené dávky pracího prostředku, abyste zabránili nadměrné tvorbě pěny. Nepoužívejte prací prostředky navržené pro vlněné či choulostivé oděvy.</p>
Svítlí  na dotykovém displeji. Pěna může vytékat ze zásobníku na prací prostředek.	<p>Použili jste příliš velké množství pracího prostředku?</p> <p>Smíchejte jednu polévkovou lžici aviváže s 0,5 litrem vody a nalijte směs do komory II (nevhodné pro outdoorové oblečení, sportovní oblečení nebo péřové oděvy). K příštímu pracímu cyklu o stejné náplni přidejte menší množství pracího prostředku.</p>

Porucha	Příčina/Odstranění
Hlasité zvuky, vibrace a pohyb spotřebiče během odstředování.	<ul style="list-style-type: none"> ■ Je spotřebič v rovné poloze? Spotřebič postavte do vodorovné polohy. → <i>Strana 17</i> ■ Jsou nožičky spotřebiče zajištěny? Zajistěte nožičky spotřebiče. → <i>Strana 17</i> ■ Byly odstraněny přepravní pojistky? Odstraňte přepravní pojistky. → <i>Strana 13</i>
Ovládací panel nefunguje, ikdyž je spotřebič v provozu	<ul style="list-style-type: none"> ■ Výpadek elektrického proudu? ■ Vypadly pojistky či jistič? Ukazatele během provozu spotřebiče nesvítí. Zapněte jistič/vyměňte pojistky ■ Pokud se tato porucha vyskytuje opakovaně, volejte zákaznický servis.
Na prádle jsou zbytky pracího prostředku.	<ul style="list-style-type: none"> ■ Některé bezfosfátové prostředky obsahují nerozpustitelné zbytky látek. ■ Zvolte funkci  máchaní nebo prádlo po vyprání okartáčujte.
Na displeji se zobrazuje symbol  cyklus se přerušil.	<ul style="list-style-type: none"> ■ Množství vody je příliš vysoké. Přidání prádla není možné. Je-li třeba, okamžitě zavřete dvířka. ■ Pro opětovné spuštění programu stiskněte tlačítko .
Na displeji se zobrazí symbol  cyklus se přerušil.	Dvířka se odemknou. Přidání prádla je možné.
Pokud poruchu neumíte sami odstranit (po zapnutí/vypnutí spotřebiče) nebo je nutné nechat spotřebič opravit:	
<ul style="list-style-type: none"> ■ Vypněte spotřebič a vytáhněte síťovou zástrčku ze zásuvky. ■ Zavřete přívod vody a volejte zákaznický servis. 	



Zákaznický servis

Jestliže nebudete schopni opravit závadu svépomocí, volejte náš zákaznický servis. → viz zadní strana

Vždy najdeme nejvhodnější řešení tak, aby nebylo třeba zbytečně posílat k vám domů techniky.

Uveďte prosím označení produktu (E-Nr.) a výrobní číslo konkrétního spotřebiče (FD).

E-Nr. _____	FD _____
-------------	----------

E-Nr. Označení produktu
FD Výrobní číslo

Výrobní číslo konkrétního spotřebiče

* v závislosti na modelu:

Na vnitřní straně dvířek spotřebiče* / na otevřené servisní záklopce* a na zadní straně spotřebiče.

Důvěřujte odborným znalostem výrobce.

Kontaktujte náš zákaznický servis. Ujistíte se tak, že veškeré opravy provede vyškolený personál za použití originálních součástek.



Technické údaje

Rozměry:

60 x 55 x 85 cm
(šířka x výška x délka)

Hmotnost:

66 - 73 kg*

Síťové připojení:

Síťové napětí 220 - 240 V / 50 Hz

Jmenovitý proud: 10 A

Jmenovitý výkon: 1900 - 2300 W

Tlak vody:

100 - 1000 kPa (1 - 10 bar)

Spotřeba energie ve vypnutém stavu:

0.12 W

Spotřeba energie v zapnutém stavu:

0.58 W

* v závislosti na modelu









Záruka AquaStop

Pouze pro spotřebiče se systémem AquaStop

Kromě záručních reklamací vůči prodejci na základě smlouvy o prodeji a kromě námi poskytované záruky na spotřebiče dále oznáme reklamaci dle následujících podmínek:

1. Pokud chybou našeho systému AquaStop došlo ke škodám, bude soukromým uživatelům za způsobené škody poskytnuta náhrada.
2. Záruční odpovědnost je platná po celou dobu životnosti spotřebiče.
3. Předpokladem nároku na záruku je odborná instalace a připojení spotřebiče s funkcí AquaStop dle návodu; zahrnuje také řádně provedené AquaStop prodloužení (originální příslušenství). Naše záruka se nevztahuje na vadné přívody nebo vodní armatury připojené k AquaStop přípojce u přívodu vody.
4. Spotřebiče disponující systémem AquaStop mohou být během provozu ponechány bez dozoru a není třeba po jejich vypnutí zároveň zavírat přívod vody. Přívod vody byste měli zavřít pouze v případě delšího období vaší nepřítomnosti, např. několikátýdenní dovolené.

Přehled programů

Program / druh prádla / pokyny	Nastavení
Název programu: Krátké objasnění programu, resp. pro které textilie je vhodný.	max. naplnění; teplota (☼ = studená) Rychlost odstředování*
	doplňková nastavení programu
bavlna: Odolné textilie, textilie z bavlny nebo lnu na vyvářku	8 kg / 5** kg; ☼ - 90 °C ----, 0-1 400* ot/min
Upozornění: Při nastavení Speed Perfect vhodný jako krátký program pro mírně zašpiněné prádlo.	Speed/Eco Perfect, snadné žehlení  , voda plus 
bavlna eco  : Odolné textilie, textilie z bavlny nebo lnu na vyvářku	8 kg; ☼ - 90 °C ----, 0-1 400* ot/min
Energeticky optimalizované praní díky snížení teploty při srovnatelném pracím účinku jako u programu bavlna	snadné žehlení  , voda plus 
Upozornění: Teplota praní je nižší než zvolená teplota. Při zvláštním prání ohledně dosažení teploty pracího roztoku použijte program bavlna , resp. s vyšší teplotou.	
snadno udržovatelné: textilie ze syntetických vláken nebo směsových tkanin	4 kg; ☼ - 60 °C ----, 0-1200* ot/min
	Speed/Eco Perfect, snadné žehlení  , voda plus 
vlna: Ručně nebo v pračce prané textilie z vlny nebo s podílem vlny; obzvláště šetrný prací program, aby se zabránilo srážení prádla, delší přestávky programu (textilie leží v pracím roztoku)	2 kg; ☼ - 40 °C ----, 0-800 ot/min -
Upozornění	
■ Vlna je živočišného původu, např. angora, alpaka, lama, ovce.	
■ Pro praní v pračce používejte prací prostředky vhodné pro vlnu.	
super 15'/30': Extra krátký program cca 15/ 30 minut, vhodný pro malé kousky mírně zašpiněného prádla	2/3,5 kg; ☼ - 40 °C ----, 0-1 200* ot/min
Upozornění: Při nastavení Speed Perfect proběhne program super 15' .	Speed Perfect
* max. rychlost odstředování závisí na programu a modelu	
** redukováná náplň pro nastavení Speed Perfect	

Program / druh prádla / pokyny	Nastavení
<p>mix: Smíšená náplň z bavlny a syntetických vláken</p>	<p>4 kg; - 40 °C</p> <p>----, 0-1 400* ot/min</p> <p>Speed/Eco Perfect, snadné žehlení , voda plus </p>
<p>záclony: 3,5 kg těžkých závěsů nebo 25–30 m² lehkých záclon</p> <p>Upozornění</p> <ul style="list-style-type: none"> ■ Redukované otáčky při máchání a závěrečném odstředování. ■ Použijte prací prostředek na záclony vhodný pro praní v pračce. 	<p>3,5 kg; - 40 °C</p> <p>----, 0- 800 ot/min</p> <p>Speed/Eco Perfect, voda plus </p>
<p>máchání/odstředování/odčerpání</p> <p>Kombinovaný zvláštní program pro máchání, odstředování prádla a odčerpání vody z máchání.</p> <p>Upozornění: Z výrobního závodu je u tohoto programu aktivované nastavení voda plus </p> <p>Pokud se má provést pouze odstředování: Deaktivujte nastavení voda plus a v případě potřeby upravte otáčky odstředování.</p> <p>Pokud se má pouze odčerpat voda: Deaktivujte nastavení voda plus a nastavte otáčky odstředování 0.</p>	<p>;-</p> <p>----, 0-1 400* ot/min</p> <p>snadné žehlení , voda plus </p>
<p>čistění bubnu: Program pro čištění a údržbu bubnu a vany pračky, např. před 1. praním, při častém praní při nízké teplotě (40 °C a nižší) nebo při zápachu po delší nepřítomnosti.</p> <p>Upozornění</p> <ul style="list-style-type: none"> ■ Spusťte program pro údržbu bubnu bez prádla. ■ Použijte univerzální prací prášek nebo prací prášek s bělidlý. Abyste zabránili tvorbě pěny, použijte pouze polovinu množství pracího prostředku doporučeného výrobcem pracího prostředku. Nepoužívejte prací prostředek na vlnu nebo pro jemné prádlo. 	<p>0 kg; 90 °C</p> <p>1 200* ot/min</p> <p>-</p>
<p>jemné/hedvábí: Pro choulostivé, prací textilie např. z hedvábí, saténu, syntetických vláken nebo směsových tka-nin (např. hedvábné halenky, šály)</p> <p>Upozornění: Používejte prací prostředky na jemné prádlo nebo hedvábí, vhodné pro praní v pračce.</p>	<p>2 kg; - 40 °C</p> <p>----, 0-800 ot/min</p> <p>Speed/Eco Perfect, snadné žehlení , voda plus </p>
<p>peří: Textilie, polštáře, přikrývky plněné peřím, které lze prát v pračce; vhodný také pro náplně se syntetickými vlákny</p> <p>Upozornění: Velké kusy perle jednotlivě. Použijte prací prostředek na jemné prádlo – řiďte se značkami pro ošetřování. Dávkujte šetrně prací prostředek.</p>	<p>2 kg; - 60 °C</p> <p>----, 0- 1200* ot/min</p> <p>Speed/Eco Perfect, voda plus </p>
<p>* max. rychlost odstředování závisí na programu a modelu</p> <p>** redukovaná náplň pro nastavení Speed Perfect</p>	

Program / druh prádla / pokyny

sport/fitness



Textilie z mikrovlákna pro sport a volný čas

2 kg; * - 40 °C

---, 0 - 800 ot/min

Upozornění

- Prádlo se nesmí ošetřovat aviváží.
- Před praním důkladně vyčistěte zásobník na prací prostředky (všechny komory) od zbytků aviváže.

Speed/Eco Perfect, snadné žehlení , voda plus **tmavé prádlo:** Tmavé textilie z bavlny a tmavé nemačkávané textilie. Textilie perte obrácené na rubovou stranu.

3.5 kg; * - 40 °C

----, 0 - 1200* ot/min



Speed/Eco Perfect, snadné žehlení , voda plus **košile/halenky:** Nežehlivé košile/halenky z bavlny, lnu, syntetických nebo směsových tkanin

2 kg; * - 60 °C

----, 0-800 ot/min

Upozornění



- Při nastavení **snadné žehlení**  se košile/halenky pouze krátce odstředí, pověsí se mokré. —> Samožehlicí efekt.
- Košile/halenky z hedvábí/choulostivých materiálů perte pomocí programu **jemné/hedvábí**.

Speed/Eco Perfect, snadné žehlení , voda plus **alergiePlus:** Odolné textilie z bavlny nebo lnu

6,5 kg; * - 60 °C

Upozornění: Kvůli delšímu praní při definované teplotě, vyšší hladině vody a delšímu máchání je zejména vhodný při zvýšených hygienických nárocích nebo zvláště citlivé pokožce.

----, 0-1 400* ot/min

Speed/Eco Perfect, snadné žehlení , voda plus * max. rychlost odstředování závisí na programu a modelu
** redukovaná náplň pro nastavení **Speed Perfect**

Údaje o spotřebě

Spotřeba energie a vody, délka programu a zbytková vlhkost u hlavních pracích programů
(přibližné hodnoty)

Program	Náplň	Spotřeba energie*	Spotřeba vody*	Doba trvání programu*
bavlna 20 °C	8 kg	0,30 kWh	88 l	2 ¾ h
bavlna 40 °C	8 kg	1,09 kWh	88 l	3 h
bavlna 60 °C	8 kg	1,28 kWh	88 l	2 ¾ h
bavlna 90 °C	8 kg	2,22 kWh	98 l	2 ¾ h
snadno udržovatelné 40 °C	4 kg	0,75 kWh	64 l	2 h

Program	Náplň	Spotřeba energie*	Spotřeba vody*	Doba trvání programu*
mix 40 °C	4 kg	0,60 kWh	45 l	1 ¼ h
jemné/hedvábí 30 °C	2 kg	0,21 kWh	36 l	¾ h
vlna 30 °C	2 kg	0,19 kWh	40 l	¾ h

Program	Přibližné informace o zbytkové vlhkosti**		
	WA.28... max. 1 400 ot/min	WA.24... max. 1 200 ot/min	WA.20... Max. 1 000 ot/min
bavlna	48 %	53 %	62 %
snadno udržovatelné	40 %	40 %	40 %
jemné/hedvábí	30 %	30 %	30 %
vlna	45 %	45 %	45 %

* Hodnoty se liší od uvedených hodnot podle tlaku vody, tvrdosti vody, teploty přiváděné vody, pokojové teploty, druhu, množství a zašpinění prádla, použitého pracího prostředku, kolísání síťového napětí a zvolených přídatných funkcí.

** Údaje o zbytkové vlhkosti na základě omezení rychlosti odstředování a maximálního naplnění v závislosti na programu.

Programy testu účinnosti pro bavlněné tkaniny

Následující programy (standardní programy, označené ◻) jsou vhodné pro praní běžně zašpiněných bavlněných textilií a jsou nejeefektivnější ohledně kombinované spotřeby energie a vody.

Standardní programy na bavlnu podle nařízení (EU) č. 1015/2010		
Program + teplota	Naplnění	Přibližná doba trvání programu
bavlna eco ◻ + <60°C	8 kg	3 ¾ h
bavlna eco ◻ + <60°C	4 kg	3 ¾ h
bavlna eco ◻ + <40°C	4 kg	3 ¾ h

Nastavení programu s maximálními otáčkami k testování a označení energetickým štítkem podle směrnice 2010/30/EU se studenou vodou (15 °C).
 Údaj teploty programu se řídí podle teploty uvedené na visače textile. Skutečná teplota praní se může z důvodu úspory energie lišit od uvedené teploty programu, prací účinek odpovídá zvolené teplotě.

Upozornění

- Tato příloha je součástí návodu k použití a instalaci. Uschovejte všechny podklady pro pozdější použití.
- Mnoho dalších důležitých informací najdete také v návodu k použití a instalaci.

WAT28480CS / ...

9001328758 (9706)



Záruční podmínky

společnosti BSH domácí spotřebiče s.r.o.

1. Záruka

Na tento výrobek je v souladu § 2113 a násl. zákona č. 89/2012 Sb., občanský zákoník, v platném znění, poskytována **záruka za jakost 24 měsíců** (dále jen „záruka“), která běží zpravidla od odevzdání výrobku zákazníkovi. Pokud byla sjednána delší záruka, řídí se tato speciálními pravidly.

Záruka 24 měsíců je poskytována pouze zákazníkovi spotřebiteli a jen na výrobek **k běžnému užívání v domácnosti**. Zákazníkovi podnikateli nebo jiné právnické osobě je poskytnuta 24 měsíční záruka za předpokladu, že se koupě netýká jeho podnikatelské činnosti (např. prádelna, ubytovací služby, restaurační zařízení apod.), způsob užívání je obdobný užívání v domácnosti a výrobek není prokazatelně přetěžován (kumulativně); v ostatních případech je poskytována záruka v délce 6 měsíců. Společnost BSH domácí spotřebiče s.r.o. si vyhrazuje právo omezit plnění záruky nad rámec 6 měsíců v případě, že bude zjevné, že spotřebič není provozován v souladu s výše uvedenými podmínkami.

2. Pořizovací doklad a záruční list

Základním průkazem práv zákazníka je **pořizovací doklad** (paragon, faktura, leasingová smlouva apod.). Pokud byl při prodeji vydán **záruční list**, je tento součástí výrobku s výrobním číslem uvedeným na přední straně tohoto záručního listu. Nedílnou součástí záručního listu je pořizovací doklad. Zákazník si ve vlastním zájmu pořizovací doklad i záruční list pečlivě uschová.

Bezplatný záruční servis je možno poskytnout jen v případě předložení pořizovacího dokladu nebo v případě prodloužené záruky i vyplněného záručního listu a vystaveného certifikátu, pokud byl vydán. Záruční list vyplňuje prodejce a je v zájmu zákazníka zkontrolovat správnost a úplnost uvedených údajů. Záruční list je platný pouze v originálu, na kopie nebude brán zřetel.

3. Uplatnění záruky

Zákazník má v rámci poskytnuté záruky právo na bezplatné, včasné a řádné odstranění reklamované vady výrobku, a to opravou, popřípadě – není-li to vzhledem k povaze (tzn. příčině i projevu) vady neúměrné – právo na výměnu výrobku nebo jeho vadné součásti. Za zákonem stanovených podmínek může být poskytnuta sleva na výrobku anebo může být výrobek vrácen.

Záruční oprava se vztahuje výhradně na vady, které vzniknou průkazně v době platné záruky. Takto vzniklé vady je oprávněn odstranit pouze **autorizovaný servis**. Uplatnit záruku může zákazník u autorizovaného servisu nebo v prodejně, kde byl výrobek zakoupen, a to bez zbytečného odkladu, nejpozději však do konce záruční doby. Zvolí-li zákazník jiný, než nejbližší autorizovaný servis, bude na něm, aby nesl v souvislosti s tím zvýšené náklady.

Autorizovaný servis posoudí oprávněnost reklamace a podle povahy vady výrobku rozhodne o způsobu řešení reklamace.

Seznam autorizovaných servisů je k dispozici na www.bosch-home.com/cz.

Doba, po kterou zákazník nemůže výrobek z důvodu vady používat, se do záruční doby nepočítá. O tuto dobu se záruční doba prodlužuje. Při výměně se **běh záruční doby** neobnovuje. Při opravě nedochází k běhu nové záruční doby týkající se opravené součásti či součástky.

Po provedení záruční opravy je autorizovaný servis povinen vydat zákazníkovi čitelnou kopii opravního listu. **Opravní list** slouží k prokazování práv zákazníka, proto je ve vlastním zájmu zákazníka před podpisem opravního listu zkontrolovat jeho obsah a kopii opravního listu pečlivě uschovat.

Zákazník je povinen poskytnout autorizovanému servisu **součinnost** k ověření existence reklamované vady a k jejímu odstranění (včetně odpovídajícího potřebného vyzkoušení nebo demontáže výrobku).

Při uplatnění reklamace předá zákazník **výrobek čistý** v souladu s hygienickými předpisy nebo obecnými hygienickými zásadami včetně všech jeho součástí a příslušenství, umožňujících takové ověření a odstranění vady. V případě, že výrobek nedodá kompletní a je-li kompletnost výrobku nezbytná k zjištění existence reklamované vady a/nebo k jejímu odstranění, běh lhůty k vyřízení reklamace začíná až dodáním chybějících součástí.

4. Neoprávněnost reklamace

Reklamacie není oprávněná v případech, vznikla-li závada nebo poškození:

- a) prokazatelně nesprávným užíváním výrobku (např. v rozporu s návodem, s pokyny uvedenými na obalu výrobku či v záručním listě, užíváním v rozporu s obecně známými pravidly užívání předmětného výrobku, provozem při nesprávném napájecím napětí, připojování na nedovolené zdroje proudu, užíváním zboží v nevhodných podmínkách – vlhko, prašnost, extrémní tvrdost vody apod.) anebo jiným nesprávným jednáním uživatele (např. neodbornou instalací či zapojením);
- b) prokazatelně nedovolenými zásahy do přístroje (konstrukční nebo jiná úprava, neodborná montáž), živelnou katastrofou nebo mechanickým poškozením výrobku;
- c) nese-li předložený záruční list zjevné známky provedených změn údajů nebo je-li na výrobku odlišné výrobní číslo od toho, jež je uvedeno v záručním listě;
- d) u estetických komponentů, nezajišťujících funkčnost výrobku z důvodu:
 - transportního poškození nebo přemístování (poškrábání, promáčknutí, praskliny, rozbitá skla a police apod.)
 - nefunkčních estetických komponentů jako jsou madla, skla, ovládací spínače apod., které jsou důsledkem běžného opotřebení
 - změny barvy plastových komponentů (jedná se o běžný fyzikální chemický jev po čase používání)
 - vady spotřebních materiálů, u kterých je doba životnosti daná charakterem součástky (žárovky, vodní filtry, vzduchové, prachové filtry, uhlíkové filtry všeho druhu, akumulátory, baterie, apod.)
 - vady příslušenství a volitelné výbavy, způsobené nevhodnou manipulací nebo nepřiměřeným zacházením

Ze záručních oprav jsou vyloučeny případy běžné údržby nebo čištění, instalace, programování, kontroly parametrů výrobku.

5. Náhradní díly

Záruka na samostatně prodané náhradní díly výrobku je poskytována v délce 6 měsíců, a to za předpokladu jeho odborné instalace.

6. Pozáruční servis

V případě placené pozáruční opravy provedené autorizovaným servisem se poskytuje záruka v délce 24 měsíců.

7. Rozšířená záruka nad rámec zákona

U spotřebičů (pračky, myčky) sériově vybavených systémem **Aqua-Stop** (patent BSH) je výrobcem poskytnuta záruka na škody způsobené chybou tohoto systému. Na tyto škody je zákazníkovi spotřebiteli poskytnuta náhrada, a to po celou dobu životnosti spotřebiče. Vyloučena je náhrada škody v případě, kdy nebyl spotřebič zapojen do elektrického obvodu pod proudem.

8. Upozornění pro prodejce

Prodejce je povinen vyplnit správně a úplně záruční list v den prodeje výrobku. Při případné předprodejší reklamaci je třeba předložit řádně vyplněný reklamační protokol a pořizovací doklad (fakturu).

9. Ochrana osobních údajů

Osobní údaje zákazníka kupujícího budou použity výhradně k účelům pro zpracování objednávek a k případnému vyřízení záruky v souladu se zák. č. 101/2000 Sb., o ochraně osobních údajů.

10. Prohlášení o hygienické nezávadnosti výrobků

Všechny výrobky distribuované společností BSH domácí spotřebiče s.r.o. a přicházející do styku s potravinami splňují požadavky o hygienické nezávadnosti dle zákona č.258/2000 Sb., vyhlášky 38/2001 Sb. Toto prohlášení se vztahuje na všechny výrobky přicházející do styku s potravinami uvedené v aktuálním ceníku společnosti BSH domácí spotřebiče s.r.o.

Ujištění dovozce o vydání prohlášení o shodě

Vážený zákazníku,
dle § 13, odst.5 zákona č.22/1997 Sb. Vás ujišťujeme, že na všechny výrobky distribuované společností BSH domácí spotřebiče s.r.o. našim obchodním partnerům bylo vydáno prohlášení o shodě ve smyslu zákona č. 22/1997 Sb a nařízení vlády č. 17/2003 Sb., 616/2006 Sb. a 22/2003 Sb. a příslušných nařízení vlády. Toto ujištění dovozce o vydání prohlášení o shodě se vztahuje na všechny výrobky včetně plynových spotřebičů, které jsou obsaženy v aktuálním ceníku firmy BSH domácí spotřebiče s.r.o.

B/S/H/

Kontakt na servis domácích spotřebičů BOSCH

BSH domácí spotřebiče s.r.o.
Radlická 350
158 00 Praha 5

Příjem oprav
Tel.: +420 251 095 546
Email: **opravy@bshg.com**

Objednávky příslušenství a náhradních dílů
Tel.: +420 251 095 556
Email: **dily@bshg.com**

Zákaznické poradenství
Tel.: +420 251 095 555
Email: **bosch.spotrebice@bshg.com**

Aktuální informace o servisu naleznete na internetových stránkách **www.bosch-home.com/cz**.
Zde máte možnost sjednat opravu pomocí online formuláře.



Automatická práčka
WAT28480CS



BOSCH

sk Návod na použitie a inštaláciu

Vaša nová práčka

Zvolili ste automatickú práčku značky Bosch.

Venujte, prosím, niekoľko minút prečítaniu tohto návodu a zoznámte sa s výhodami svojho spotrebiča.

Aby sme splnili vysoké požiadavky značky Bosch, každý spotrebič, ktorý opúšťa náš podnik, je starostlivo preskúšaný z hľadiska funkčnosti a neškodnosti.

Doplňujúce informácie o našich výrobkoch, príslušenstve, náhradných dieloch a službách môžete nájsť na našich webových stránkach www.bosch-home.com/sk.

Pokiaľ tento návod na použitie nezodpovedá vášmu typu spotrebiča, budete na rozdiely upozornení v texte nasledujúcim označením.



Pred zapnutím spotrebiča si tento návod na použitie a inštaláciu pozorne prečítajte.

Grafické zobrazenie

Varovanie

Táto kombinácia symbolu a signálneho slova poukazuje na možnú nebezpečnú situáciu. Nedodržanie týchto pravidiel môže viesť k poraneniu alebo úmrtiu.

Varovanie!

Signálne slovo poukazuje na možnú nebezpečnú situáciu. Pokiaľ na toto upozornenie nebudete brať zreteľ, môže dôjsť k poškodeniu majetku či životného prostredia.

Upozornenie/tip

Pokyny na optimálne použitie spotrebiča a ďalšie užitočné informácie.

1. 2. 3. / a) b) c)

Jednotlivé kroky sú označené číslami alebo písmenami.

■ / -

Výpisy bodov sú označené malým štvorčekom alebo pomlčkou.

Obsah

	Použitie podľa určenia	4		Prací prostriedok	23
	Bezpečnostné pokyny	5		Výber správneho pracieho prostriedku	23
	Deti/osoby/domáci maznáčikovia	5		Úspora energie a pracieho prostriedku	24
	Pri inštalácii	6		Predvoľby programov	24
	Prevádzka	8		Teplota	24
	Čistenie/údržba	10		Rpm (Počet odstredivých otáčok)	24
	Ochrana životného prostredia	11		Ďalšie programové nastavenia	25
	Obalový materiál/starý spotrebič	11		Speed/Eco	25
	Tipy na úsporu	11		Lahké žehlenie	26
	Inštalácia a pripojenie	12		Voda plus	26
	Obsah balenia	12		Predpranie	26
	Bezpečnostné pokyny	12		Obsluha spotrebiča	26
	Pri inštalácii	13		Príprava práčky	26
	Umiestnenie spotrebiča na podložke alebo drevenej trámovej podlahe.	13		Zapnutie spotrebiča/výber programu	26
	Inštalácia spotrebiča na podstavci so zásuvkou	13		Zmena predvoľby programov	27
	Zabudovanie spotrebiča do kuchynskej linky	13		Voľba ďalších programových nastavení	27
	Odstránenie prepravných poistiek	13		Vloženie bielizne do bubna	27
	Hadice a dĺžka káblov	14		Dávkovanie a plnenie pracími a ošetrovacími prostriedkami	27
	Prívod vody	14		Spustenie programu	28
	Odtok vody	16		Detická poistka	29
	Vyrovnanie	17		Dodatočné pridanie bielizne	29
	Elektrická prípojka	17		Zmena programu	29
	Pred prvým práním	18		Prerušenie programu	29
	Preprava	18		Koniec programu po Stop po plákání	30
	Zoznámene sa so spotrebičom	19		Ukončenie programu	30
	Práčka	19		Vybratie bielizne/ vypnutie spotrebiča	30
	Ovládací panel	20			
	Displej	21			
	Bielizeň	22			
	Príprava bielizne.	22			
	Triedenie bielizne	22			
	Škrobenie	22			
	Farbenie/bielenie	23			
	Namáčanie	23			

	Senzorika	30
	Množstvomá automatika	30
	Kontrolný systém nevyváženosti	30
	Nastavenie signálu	31
	Čistenie a údržba	31
	Plášť spotrebiča/ovládaci panel	31
	Prací bubon	32
	Odstaňovanie vodného kameňa	32
	Zásobník na prací prostriedok a plášť	32
	Upchatie čerpadla pracieho roztoku	32
	Upchatie odtokovej hadice pri sifóne	33
	Upchatie filtra na prívode vody	33
	Čo robiť v prípade poruchy?	34
	Núdzové odblokovanie	34
	Pokyny na ovládacom paneli	34
	Čo robiť v prípade poruchy?	35
	Zákaznícky servis	38
	Technické údaje	38
	Záruka AquaStop	38

Použitie podľa určenia

- Spotrebič je určený iba na použitie v domácnosti.
- Neinštalujte práčku do miest, kde hrozí mráz, či do vonkajších priestorov. Hrozí nebezpečenstvo poškodenia spotrebiča z dôvodu vody zamrzutej vo vnútornom priestore. Pokiaľ dôjde k zamrznutiu hadíc, môže to spôsobiť ich popraskanie.
- Tento spotrebič je možné používať iba s cieľom prania bielizne v domácnosti, teda prateľných materiálov a vlny určenej na ručné pranie (pozrite cedulku na danom odevu). Použitie spotrebiča s iným ako navrhnutým cieľom je zakázané.
- Spotrebič je určený na prevádzku so studenou vodou a komerčne dostupnými pracími prostriedkami a ďalšími prostriedkami (vhodnými pre daný spotrebič).
- Tento spotrebič je určený na použitie v najvyššej povolenej nadmorskej výške 4000 m.

Skôr ako uvediete spotrebič do prevádzky:

Skontrolujte, či spotrebič nie je poškodený. Nikdy nepoužívajte spotrebič, ktorý je poškodený. V prípade sťažností, prosím, kontaktujte svojho predajcu či náš zákaznícky servis.

Pozorne si prečítajte návod na použitie, montážny návod a ďalšie informácie priložené k spotrebiču.

Všetky dokumenty si starostlivo uschovajte na neskoršie použitie alebo pre prípadného ďalšieho majiteľa.

Bezpečnostné pokyny

Nasledujúce bezpečnostné pokyny a varovania slúžia na zabránenie úrazu a materiálnej škody vášho majetku.

Je však dôležité urobiť nevyhnutné opatrenia s riadnou starostlivosťou pri inštalácii, údržbe, čistení a prevádzke vášho spotrebiča.

Deti/osoby/domáci maznáčikovia

Varovanie **Nebezpečenstvo ohrozenia života!**

Deti a iné citlivé osoby, ktoré nie sú schopné rozpoznať nebezpečenstvo vyplývajúce z použitia spotrebiča, si môžu pri použití spotrebiča privodiť úraz alebo sa ocitnúť v ohrození života. Preto dbajte na nasledujúce:

- Deti staršie ako 8 rokov a osoby so zníženými fyzickými, zmyslovými alebo mentálnymi schopnosťami alebo osoby s nedostatkom skúseností alebo vedomostí smú spotrebič používať iba pod dohľadom zodpovednej osoby, alebo pokiaľ boli poučené a pochopili riziká, ktoré z použitia môžu vyplývať.
- Deti sa so spotrebičom nesmú hrať.

- Deti nesmú samostatne vykonávať údržbu spotrebiča.
- Zabráňte deťom mladším ako 3 roky a domácim maznáčikom v kontakte so spotrebičom.
- Ak sa vo vašom okolí vyskytujú deti alebo iné osoby, ktoré nie sú schopné rozpoznať nebezpečenstvo, spotrebič majte počas prevádzky neustále pod dozorom.

Varovanie **Nebezpečenstvo ohrozenia života!**

Deti sa môžu zavrieť vnútri spotrebiča a môže dôjsť k ohrozeniu ich života.

- Neumiestňujte spotrebič za dverami, pretože by mohlo dôjsť k zamedzeniu prístupu k dvierkam spotrebiča alebo k úplnému otvoreniu dvierok.
- Ak dosiahne spotrebič koniec svojej životnosti, vyťahnite sieťovú zástrčku zo zásuvky skôr, ako oddelíte sieťový kábel, a potom zničte zámok na dvierkach spotrebiča.

Varovanie **Nebezpečenstvo udusenía!**

Pri hre sa deti môžu zamotať do obalov/fólií spotrebiča alebo si ich nasadiť na hlavu a udusiť sa.

Obal a jeho časti neponechávajúce deťom.

⚠ Varovanie

Nebezpečenstvo otravy!

Konzumácia čistiacich a ošetrovacích prostriedkov môže spôsobiť otravu. V prípade prehltnutia prostriedku vyhľadajte lekársku pomoc. Všetky čistiace prostriedky uchovávajúce mimo dosahu detí.

⚠ Varovanie

Nebezpečenstvo popálenia!

Pokiaľ periete bielizeň pri vysokej teplote, sklo dvierok spotrebiča sa zahreje. Zabráňte deťom v kontakte s dvierkami spotrebiča, ak sú horúce.

⚠ Varovanie

Nebezpečenstvo podráždenia očí/kože!

Použitie čistiacich a ošetrovacích prostriedkov môže pri kontakte s kožou alebo očami spôsobiť podráždenie. V prípade zasiahnutia očí alebo kože týmito prostriedkami postihnuté miesto riadne opláchnite. Všetky čistiace prostriedky uchovávajúce mimo dosahu detí.

Pri inštalácii

⚠ Varovanie

Nebezpečenstvo úrazu elektrickým prúdom a požiaru/materiálnej škody/ poškodenia spotrebiča!

Ak nie je spotrebič riadne inštalovaný, môže to viesť

k nebezpečnej situácii. Dodržujte nasledujúce:

- Sieťové napätie vo vašej zásuvke zodpovedá menovitému napätiu uvedenému na spotrebiči (výrobný štítok). Na výrobnom štítku je uvedené zaťaženie pri pripojení a požadovaná poistková ochrana.
- Spotrebič sa smie zapájať iba do predpisovo nainštalovanej elektrickej zásuvky ochranným kolíkom. Táto zásuvka musí byť neustále voľne prístupná.
- Sieťová zástrčka a uzemnená zásuvka si zodpovedajú a uzemnenie bolo riadne inštalované.
- Prierez kábla musí byť adekvátny.
- K sieťovej zástrčke musí byť vždy umožnený prístup. Ak to nie je možné, z dôvodu dodržania príslušných bezpečnostných predpisov musí byť nainštalovaný spínač (dvojpolový) v súlade s predpismi regulujúcimi elektrickú inštaláciu.

- Pri použití ističa zvyškového prúdu používajte iba zariadenie s týmto označením: . Len toto označenie zaručuje, že sú splnené všetky príslušné predpisy.

Varovanie

Nebezpečenstvo úrazu elektrickým prúdom a požiaru/materiálnej škody/poškodenia spotrebiča!

Ak je sieťový kábel spotrebiča upravený či poškodený, môže dôjsť k úrazu elektrickým prúdom, skratu alebo požiaru pri prehriatí. Sieťový kábel nesmie byť zamotaný, stlačený alebo upravovaný a nesmie byť v kontakte s tepelnými zdrojmi.

Varovanie

Nebezpečenstvo požiaru/materiálnej škody/poškodenia spotrebiča!

Použitie predlžovacích káblov alebo elektrických liniek môže spôsobiť požiar v dôsledku prehriatia či skratu. Pripojte spotrebič priamo k uzemnenej zásuvke, ktorá bola riadne inštalovaná. Nepoužívajte predlžovacie káble, elektrické linky alebo viaccestné konektory.

Varovanie

Nebezpečenstvo úrazu/materiálnej škody/poškodenia spotrebiča!

- Pri prevádzke môže spotrebič vibrovať či sa pohybovať, čo môže viesť k poraneniu alebo vecným škodám. Umiestnite spotrebič na čistú, rovnú, pevnú plochu a s použitím vodováhy ho vyrovnajte pomocou skrutkovacích nožičiek.
- Ak uchopíte spotrebič za vyčnievajúce časti (napr. dvierka spotrebiča) pri zdvíhaní alebo posúvaní, môžu sa tieto časti odlomiť a spôsobiť poranenie. Pri posúvaní spotrebiča neuchopujte spotrebič za žiadne vyčnievajúce časti.

Varovanie

Nebezpečenstvo úrazu!

- Spotrebič je veľmi ťažký. Jeho zdvíhanie môže spôsobiť poranenie. Nezdvíhajte spotrebič sami.
- Spotrebič má ostré hrany, o ktoré si môžete porezať ruky. Nechytajte spotrebič za ostré hrany. Pri jeho zdvíhaní používajte ochranné rukavice.

- Ak nie sú hadice a sieťové káble správne vedené, môže vzniknúť nebezpečenstvo zakopnutia s následkom poranenia. Hadice a káble ved'te tak, aby nepredstavovali nebezpečenstvo zakopnutia.

Upozornenie!

Materiálne škody/ poškodenie spotrebiča

- Ak je tlak vody príliš vysoký alebo príliš nízky, spotrebič nemusí správne fungovať a môže tiež dôjsť k materiálnym škodám alebo poškodeniu spotrebiča. Zaistite, aby mal tlak vody v prívode vody hodnotu najmenej 100 kPa (1 bar) a neprekračoval hodnotu 1000 kPa (10 bar).
- Ak sú vodovodné hadice upravené či poškodené, môže vznikáť nebezpečenstvo materiálnych škôd alebo poškodenia spotrebiča. Vodovodné hadice nesmú byť zamotané, stlačené, upravované alebo prerušené.
- Použitie hadíc iných značiek na pripojenie k vodovodu môže viesť k materiálnym škodám alebo poškodeniu spotrebiča. Používajte iba hadice dodávané so spotrebičom alebo originálne náhradné hadice.

- Práčka je pri preprave zaistená prepravnými poistkami. Ak nie sú prepravné poistky odstránené pred sprevádzkovaním spotrebiča, môže dôjsť k poškodeniu spotrebiča. Pred prvým použitím spotrebiča je dôležité celkom odstrániť všetky prepravné poistky. Tieto prepravné poistky uchovávajúte oddelene. Pri preprave spotrebiča je potrebné prepravné poistky namontovať, aby sa zabránilo poškodeniu spotrebiča pri preprave.

Prevádzka

Varovanie

Nebezpečenstvo explózie/ požiaru!

Časti odevov, na ktorých bol pred praním použitý prostriedok obsahujúci rozpúšťadlá, napr. odstraňovač škvrn, môžu po naplnení práčky spôsobiť explóziu. Pred praním v práčke bielizeň dôkladne prepláchnite vodou.

Varovanie

Nebezpečenstvo otravy!

Čistiace prostriedky, ktoré obsahujú rozpúšťadlá, môžu uvoľňovať jedovaté výpary.

Nepoužívajte čistiace prostriedky, ktoré obsahujú rozpúšťadlá.

⚠ Varovanie

Nebezpečenstvo úrazu!

- Ak sa opierate alebo si sadáte na otvorené dvierka spotrebiča, spotrebič sa môže prevrhnúť a spôsobiť vám poranenie. Neopierajte sa o otvorené dvierka spotrebiča.
- Ak vyliezate na spotrebič, horná doska môže prasknúť a spôsobiť vám poranenie. Nestúpajte na spotrebič.
- Ak siahate do bubna, ktorý sa dosiaľ otáča, môžete si poraniť ruky. Vyčkajte, až sa bubon prestane otáčať.

⚠ Varovanie

Nebezpečenstvo oparenia!

Pri praní pri vysokých teplotách môže dôjsť k opareniu horúcou vodou (napríklad pri odtekaní horúceho pracieho roztoku do umývadla). Nedotýkajte sa horúceho pracieho roztoku.

⚠ Varovanie

Nebezpečenstvo podráždenia očí/kože!

Pri otvorení zásobníka na pracie prostriedky za chodu spotrebiča môže dôjsť k vystreknutiu týchto prostriedkov.

V prípade zasiahnutia očí alebo kože týmito prostriedkami postihnuté miesto riadne opláchnite. V prípade prehltnutia prostriedku vyhľadajte lekársku pomoc.

Upozornenie!

Materiálne škody/poškodenie spotrebiča

- Ak prekročí množstvo bielizne v spotrebiči maximálnu kapacitu naplnenia, nemusí spotrebič riadne fungovať alebo môže dôjsť k materiálnym škodám či poškodeniu spotrebiča. Neprekračujte maximálnu kapacitu naplnenia suchej bielizne. Dodržujte maximálnu kapacitu naplnenia stanovenú pre jednotlivé programy. → List s prevádzkovými a inštalačnými pokynmi.
- Ak nalejete do spotrebiča nesprávne množstvo pracieho alebo čistiaceho prostriedku, môže dôjsť k materiálnym škodám alebo poškodeniu spotrebiča. Používajte pracie prostriedky/ošetrovacie alebo čistiace prostriedky a zmäkčovadlá v súlade s pokynmi výrobcu.

Čistenie/údržba

Varovanie

Nebezpečenstvo ohrozenia života!

Spotrebič je poháňaný elektrickým prúdom. Hrozí úraz elektrickým prúdom pri dotyku súčastí pod napätím. Preto dbajte na nasledujúce:

- Vypnite spotrebič. Odpojte spotrebič od elektrickej siete (vytiahnite sieťovú zástrčku).
- Nikdy sa nedotýkajte sieťovej zástrčky mokrými alebo vlhkými rukami.
- Pri vyťahovaní sieťovej zástrčky zo zásuvky vždy držte samotnú zástrčku a nikdy nie sieťový kábel, inak môže dôjsť k poškodeniu sieťového kábla.
- Nevykonávajte žiadne technické úpravy spotrebiča alebo jeho funkcií.
- Opravy a iné práce na spotrebiči musí vykonávať iba zákaznícky servis alebo elektrikár. To isté platí pre výmenu sieťového kábla (v prípade potreby).
- Náhradný sieťový kábel je možné zakúpiť v našom zákazníckom servise.

Varovanie

Nebezpečenstvo otravy!

Čistiace prostriedky, ktoré obsahujú rozpúšťadlá, môžu uvoľňovať jedovaté výpary.

Nepoužívajte čistiace prostriedky, ktoré obsahujú rozpúšťadlá.

Varovanie

Nebezpečenstvo úrazu elektrickým prúdom/ materiálnej škody/poškodenia spotrebiča!

Ak prenikne do spotrebiča voda, môže dôjsť ku skratu. Na čistenie spotrebiča nepoužívajte tlakový alebo parný čistič.

Varovanie

Nebezpečenstvo úrazu/ materiálnej škody/poškodenia spotrebiča!

Použitie hadíc iných značiek na pripojenie k vodovodu môže viesť k materiálным škodám alebo poškodeniu spotrebiča. Z bezpečnostných dôvodov používajte iba originálne príslušenstvo dodané s vaším spotrebičom.

Upozornenie!

Materiálne škody/ poškodenie spotrebiča

Čistiace prostriedky a prostriedky na prípravu bielizne na pranie (napr. odstraňovače škvŕn, spreje na predpranie atď.) môžu poškodiť povrch spotrebiča. Preto dbajte na nasledujúce:

- Zabráňte kontaktu týchto prostriedkov s povrchom práčky.

- Povrch spotrebiča čistite iba jemnou handričkou a vodou.
- Zvyšky akéhokoľvek pracieho prostriedku okamžite odstráňte.



Ochrana životného prostredia

Obal/starý spotrebič



Likvidujte obalové materiály ekologickým spôsobom. Tento spotrebič je označený v súlade s európskou smernicou 2012/19/EU, ktorá sa týka elektrických a elektronických spotrebičov (waste electrical and electronic equipment – WEEE). Táto smernica udáva rámec pre spätný odber a recykláciu v celej EÚ.

Tipy na úsporu energie

- Vždy spotrebič naplňte maximálnym množstvom bielizne určeným pre daný program. Prehľad programov → List s prevádzkovými a inštalačnými pokynmi.
- Bežne znečistenú bielizeň perte bez predprania.
- Pri praní mierne a bežne znečistenej bielizne je možné ušetriť určité množstvo energie a pracieho prostriedku. → *Strana 24*

- Pri výbere teploty sa riadte upozornením výrobcu na cedulkách odevov. Teploty, ktoré je možné na spotrebiči zvoliť, sa pre optimálnu úsporu energie a pracieho účinku môžu od teplôt odporúčaných výrobcom líšiť.
- **Ukazovatele spotreby energie a vody***: → *Strana 21*
Displej spotrebiča udáva relatívnu hodnotu spotreby energie a vody zvoleného programu. Čím viac ukazovateľov svieti, tým je spotreba energie a vody vyššia. Na základe toho je možné porovnať mieru spotreby energie a vody pri rôznych nastaveniach programu a je možné sa tak rozhodnúť pre úspornejší program.

* v závislosti od modelu

- **Režim úspory energie**: Osvetlenie dotykového displeja sa po niekoľkých minútach vypne a bliká tlačidlo . Pre aktiváciu osvetlenia stlačte dotykový displej. Režim úspory energie v priebehu programu nie je aktívny.
- Pokiaľ bielizeň následne sušíte v sušičke, zvolte rýchlosť žmýkania podľa pokynov výrobcu sušičky.

Inštalácia a pripojenie

Obsah balenia

Upozornenie: Skontrolujte spotrebič pre prípadné poškodenie počas prepravy. Nikdy nepoužívajte poškodený spotrebič. V prípade sťažností, prosím, kontaktujte svojho predajcu či zákaznícky servis.

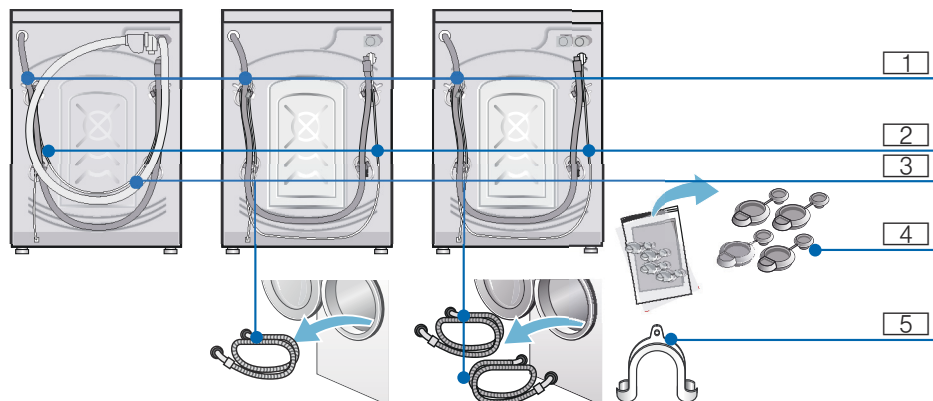

- 1 Odtoková hadica
- 2 Sieťový kábel
- 3 Prívodná hadica*
- 4 Kryty prepravných poistiek
- 5 Držiak na upevnenie odtokovej hadice*

* v závislosti od modelu

Navyše je potrebná svorka k hadici (priemer 24 – 40 mm, je možné ju zakúpiť v špecializovaných maloobchodoch), pomocou ktorej je potrebné pripojiť odtokovú hadicu k sifónu.

Užitočné nástroje

- Vodováha na vyrovnanie spotrebiča
- Francúzsky kľúč s:
 - WAF13 na uvoľnenie prepravných poistiek
 - WAF17 na vyrovnanie nožičiek spotrebiča

Bezpečnostné pokyny

 **Varovanie**

Nebezpečenstvo úrazu!

- Váš spotrebič je veľmi ťažký. Zdvíhajte/prepravujte ho opatrne.
- Pokiaľ práčku zdvihnete za vyčnievajúce súčiastky (napr. dvierka spotrebiča), tieto súčiastky sa môžu odlomiť a spôsobiť poranenie. Nezdvíhajte práčku za jej vyčnievajúce súčiastky.
- Pokiaľ sú hadice či sieťový kábel nesprávne nainštalované, hrozí riziko zakopnutia a poranenia o tieto súčiastky. Hadice a káble poskladajte tak, aby o ne nikto nemohol zakopnúť.

Varovanie!

Poškodenie spotrebiča

Zmrznuté hadice môžu popraskat'/prasknúť. Nemontujte práčku do miest, kde hrozí mráz, či do vonkajších priestorov.

Varovanie!

Škody spôsobené vodou

Spoje prívodných a odtokových hadíc sú pod vysokým tlakom. Aby ste zabránili úniku a presakovaniu vody, postupujte podľa pokynov v tejto kapitole.

Upozornenie

- Okrem bezpečnostných pokynov, ktoré nájdete tu, môže mať váš miestny dodávateľ vody a elektriny tiež zvláštne požiadavky.
- Pokiaľ máte pochybnosti, nechajte spotrebič namontovať technikom.

Umiestnenie spotrebiča

Upozornenie: Stabilita spotrebiča je dôležitá z hľadiska obmedzenia pohybu práčky.

- Miesto, kde bude práčka umiestnená, musí byť pevné a rovné.
- Povrchy ako mäkké podlahy alebo podlahové krytiny nie sú vhodné.

Umiestnenie spotrebiča na podložke alebo drevenej trámovej podlahe

Varovanie!

Poškodenie spotrebiča

Práčka sa pri odstreďovaní môže pohybovať a spadnúť z podložky alebo podstavca.

Nožičky práčky upevnite príchytkami.

Obj. č. WMZ 2200, WX 9756, Z 7080X0

Upozornenie:

Na trámovej podlahe postavte práčku:

- pokiaľ možno do rohu,

- na vodoodolnú dosku (s hrúbkou aspoň 30 mm), ktorá bude pevne priskrutkovaná k podlahe.

Inštalácia spotrebiča na podstavci so zásuvkou

Obj. č. podstavca: WMZ 20490, WZ 20490

Zabudovanie spotrebiča do kuchynskej linky

Varovanie

Nebezpečenstvo ohrozenia života!

Pri kontakte s časťami pod napätím hrozí nebezpečenstvo úrazu elektrickým prúdom. Neodstraňujte kryciu dosku spotrebiča.

Upozornenie

- Požadovaná šírka pre inštaláciu je 60 cm.
- Inštalujte práčku iba pod súvislý priestor, ktorý je pevne spojený so susednými kuchynskými skrinkami.

Odstránenie prepravných poistiek

Varovanie!

Poškodenie spotrebiča

- Práčka je pri preprave zaistená prepravnými poistkami. Pokiaľ prepravné poistky neodstránite, môže dôjsť k poškodeniu bubna, napríklad pri prevádzke práčky. Pred prvým použitím spotrebiča sa uistite, že ste celkom odstránili všetky štyri prepravné poistky. Ponechajte ich na bezpečnom mieste.
- Aby ste zabránili poškodeniu spotrebiča pri jeho neskoršom premiestňovaní, pred jeho prepravou nainštalujte prepravné poistky späť.

Upozornenie: Skrutky a puzdrá starostlivo uschovajte.

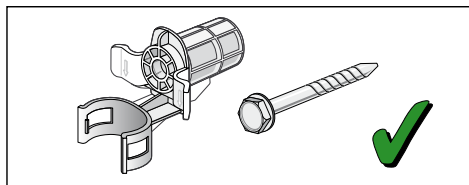

1. Vyberte hadice z objímok.

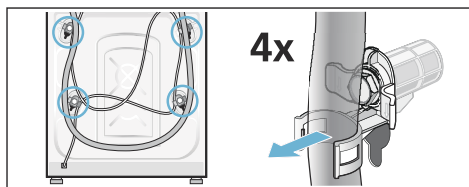

2. Odskrutkujte a odstráňte skrutky zo všetkých štyroch prepravných poistiek. Odskrutkujte objímky. Urobíte tak vybratím sieťového kábla pri príchytkách.

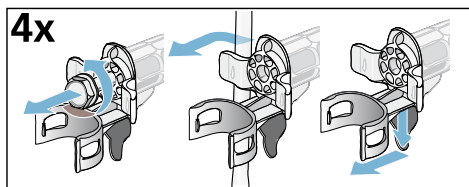

3. Nasadíte kryty.

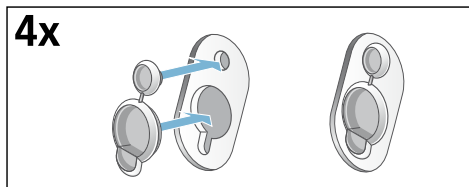

Hadice a dĺžka káblov

■ Pripojenie na ľavej strane

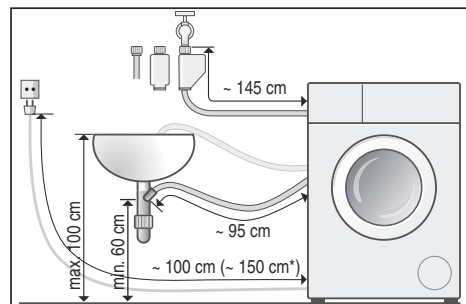

■ Pripojenie na pravej strane

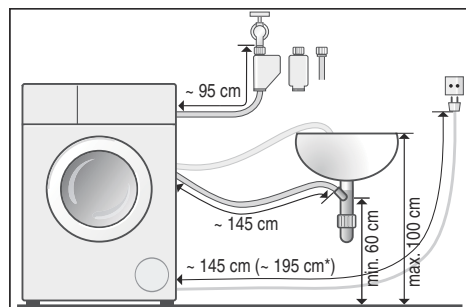

* v závislosti od modelu

Tip: V špecializovaných predajniach alebo zákaznickom servise môžete zakúpiť nasledujúce:

- Predĺžovacia šnúra k systému AquaStop a k prívodnej hadici na studenú vodu (približne 2,50 m); obj. č. WMZ2380, WZ10130, Z7070X0.
- Dlhšia prívodná hadica
Dlhšia prívodná hadica (približne 2,20m) k štandardnému modelu; jednotlivá súčiastka s obj. č. pre zákaznícky servis: 00353925

Prívod vody

⚠ Varovanie

Nebezpečenstvo ohrozenia života!

Pri kontakte s časťami pod napätím hrozí nebezpečenstvo úrazu elektrickým prúdom.

Wba` á dSVFTWbW` aef` ú
hW f[^3cgSEfab Va haVk
/e÷ Se ag WWWW] fd[U] ú hW f[řž

Bd[bd[ba`S` i ebafdW[S
VaVdyg`FW` Se`WVg`-UWba] k` k,

Gbal ad` W[W

- Pri spotrebičoch s prípojkou studenej vody: Na prevádzku tejto práčky používajte výhradne studenú vodu.
- Pri spotrebičoch s prípojkou teplej vody: Na prevádzku tejto práčky používajte studenú a teplú vodu s maximálnou teplotou 60 °C.
- @Wbd[ba`S`FWI_ Veahú] aZ÷f[] na haVg] Ta`WVgt] fadu` W_ á dVWg`áU[g f`S] gž
- @WbagyihSVFwefSd÷ b dhaV` ÷ ZSV[Ugž BagyihSVW[TS b dhaV` ÷ ZSV[Ug I S] ÷ bW ÷ h Sgfad[] ahS` WXbdVWS` [ž
- @VAZÚTSVW` W] d fW` Vg b dShg`VW S` [` Vef d[ZSVFbdhaV` ÷ ZSV[Ug /[S] ` [WWW_ ay` è I Sd] [WXk[e]gřž
- Skrutky dotahujte iba rukami. Pokiaľ dotiahnete skrutky príliš pevne (kliešťami), môže sa poškodiť vlákno.

Ideálny tlak vody pre prívod vody

Minimum 100 kPa (1 bar)

Maximum 1000 kPa (10 bar)

Pokiaľ je otvorený prívod vody, tok vody je aspoň 8 l/min.
Pri vyššom tlaku vody namontujte vopred redukčný tlakový ventil.

Prípojka studenej a teplej vody

Upozornenie:

- Prívodná hadica teplej vody na prívode teplej vody a s červeným ventilom na spotrebiči.

- Prívodná hadica studenej vody na prívode studenej vody a s bielym ventilom na spotrebiči

Pripojenie vodnej prípojky
($\frac{3}{4}$ " = 26,4 mm)

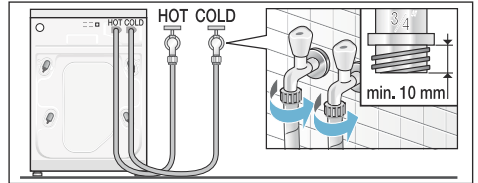

Pripojenie k spotrebiču

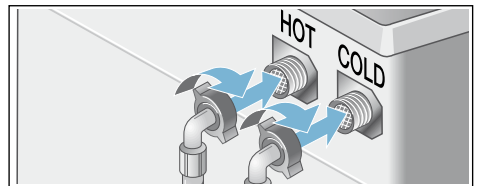

Pri pripojení len studenej vody

Ak nemáte k dispozícii prípojku teplej vody, pripojte k spotrebiču iba prítokovú hadicu studenej vody a prípojku teplej vody zakryte, aby nedošlo k jej znečisteniu.

Upozornenie: Otvorte opatrne prívod vody a skontrolujte tesnosť pripojenia. Skrutky k prípojke sú pod tlakom vody.

Pripojenie studenej vody

Prívodnú hadicu pripojte k prívodu vody $26,4 \text{ mm} = \frac{3}{4}$ " a k spotrebiču (pri modeloch so systémom AquaStop nie je nutné, je nainštalovaná napevno):

- **Model:** Standard

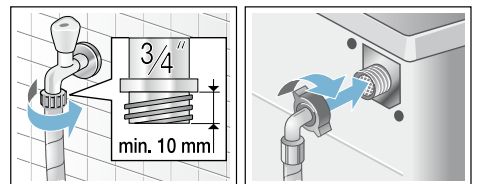

■ Model: **AquaSecure**

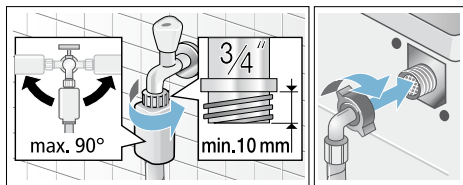

■ Model: **AquaStop**

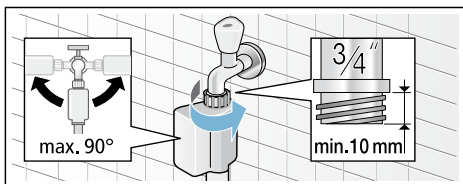

Upozornenie: Otvorte opatrne prívod vody a skontrolujte tesnosť pripojenia. Skrutky k prípojke sú pod tlakom vody.

Odtok vody

Pozor!

Škody spôsobené vodou

Pokiaľ sa pripojená odtoková hadica odpojí od plastovej rúrky a vyklzne z umývadla z dôvodu vysokého tlaku vody, uniknutá voda môže spôsobiť škodu. Zaisťte odtokovú hadicu, aby nedošlo k jej vyklznutiu.

Upozornenie: Neprelamujte odtokovú hadicu, ani ju nijako nezaťažujte.

Odtokovú hadicu môžete viesť nasledovne:

■ **Odtok do umývadla:**



Varovanie

Nebezpečenstvo oparenia!

Pri praní pri vysokých teplotách môže dôjsť k opareniu horúcou vodou, napríklad pri odtokaní horúceho pracieho roztoku do umývadla.

Nedotýkajte sa horúceho pracieho roztoku.

Varovanie!

Poškodenie spotrebiča/odevu

Pokiaľ bude koniec odtokovej hadice ponorený do odčerpanej vody, voda sa môže vťahovať späť do spotrebiča a môže spôsobiť poškodenie spotrebiča/odevu. Uistite sa, že:

- Tesniaca zátka neblokuje odtok z umývadla.
- Koniec odtokovej hadice nie je ponorený do odčerpanej vody.
- Voda dostatočne rýchlo odteká.

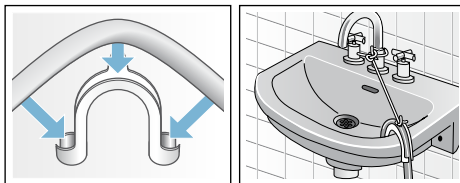

■ **Odtok vody do sifónu**

Spoj musí byť zaistený hadicovou sponou, Ø 24 – 40 mm (dostupné v špecializovaných predajniach).

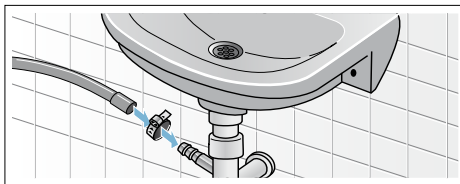

- **Odtok vody do plastovej trubice s gumovým puzdrom alebo do odpadového kanála**

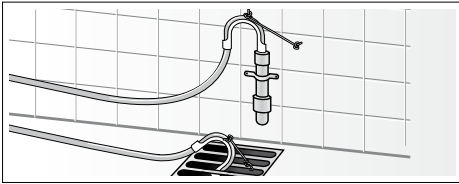

Vyrovnanie spotrebiča

Vyrovnajete spotrebič pomocou vodováhy. Zlé vyrovnanie spotrebiča môže mať za následok hlasné zvuky, intenzívne vibrácie alebo pohyb spotrebiča.

1. Poistné matice povolte pomocou francúzskeho kľúča v smere hodinových ručičiek.
2. Skontrolujte polohu spotrebiča pomocou vodováhy a prípadne polohu upravte. Nastavte výšku otáčaním nožičiek spotrebiča. Všetky nožičky spotrebiča musia stáť pevne na zemi.
3. Dotiahnite poistnú maticu. Uchopte nožičku spotrebiča a nenastavujte výšku. Poistná matica na všetkých štyroch nožičkách spotrebiča musí byť pevne dotiahnutá.

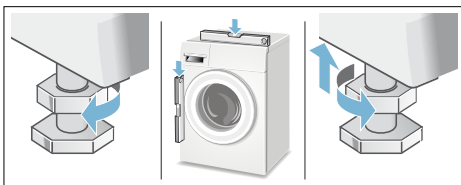

Elektrická prípojka

⚠ Varovanie

Nebezpečenstvo ohrozenia života!

Pri kontakte s časťami pod napätím hrozí nebezpečenstvo úrazu elektrickým prúdom.

- Nikdy sa nedotýkajte sieťovej zástrčky mokrymi alebo vlhkými rukami.
- Pri odpájaní sieťového kábla zo zásuvky vždy ťahajte za zástrčku, nikdy nie za kábel. Hrozí poškodenie kábla.
- Nikdy sieťovú zástrčku nevytáhuje počas prevádzky spotrebiča.

Postupujte podľa nasledujúcich pokynov:

Upozornenie

- Špecifikácia napätia a siete pre tento spotrebič (uvedené na typovom štítku) sa musí zhodovať. Pokyny na pripojenie a požadovaná poistka sú uvedené na typovom štítku spotrebiča.
- Pripojte spotrebič iba na striedavé napätie do predpisovo nainštalovanej zásuvky s ochranným vodičom.
- Sieťová zástrčka a zásuvka musia byť kompatibilné.
- Prierez kábla musí byť adekvátny.
- Systém uzemnenia musí byť správne nainštalovaný.
- Prípadnú výmenu sieťového kábla smie vykonávať iba kvalifikovaný elektrikár. Náhradný sieťový kábel môžete zakúpiť v zákazníckom servise.
- Nepoužívajte rozvodky či predĺžovacie káble.
- Pri použití prúdového chrániča sa smie použiť iba typ s označením . Iba tento symbol zaručuje splnenie súčasných platných predpisov.
- K sieťovej zástrčke musí byť vždy umožnený prístup.
- Sieťový kábel sa nesmie zlomiť, priškrpnúť, upravovať ani rezať a nesmie prísť do kontaktu s tepelnými zdrojmi.

Pred prvým použitím spotrebiča

Váš spotrebič bol pred odoslaním z výrobného závodu riadne otestovaný. Pre odstránenie zvyšku vody z procesu testovania nechajte prebehnúť jeden prací cyklus **bez** bielizne.

Upozornenie

- Spotrebič **musí byť riadne nainštalovaný a pripojený.** (→ *Strana 12*).
 - Nikdy nepoužívajte spotrebič, ktorý je poškodený. Informujte zákaznický servis.
1. Skontrolujte spotrebič.
 2. Odstráňte ochranný obalový materiál z ovládacieho panelu.
 3. Zasuňte sieťovú zástrčku do zásuvky.
 4. Otvorte prívod vody.
 5. Zavrite dvierka (do bubna nekladajte bielizeň).
 6. Nastavte program ☉ **starostlivosť o bubon 90°C** alebo 🧶 **bavlna 90°C**.
 7. Otvorte zásobník na pracie prostriedky.
 8. Do komory **II** nalejte cca 1 liter vody.
 9. Do komory **II** nalejte bežný prací prostriedok.

- Upozornenie:** Použite približne jednu polovicu výrobcom odporúčanej dávky pracieho prostriedku, aby ste zabránili nadmernej tvorbe peny. Nepoužívajte pracie prostriedky navrhnuté na vlnené či chústostivé odevy.
10. Zavrite zásobník na pracie prostriedky.
 11. Stlačte tlačidlo ▷|||.
 12. Po skončení programu vypnite spotrebič.

Vaša automatická práčka je teraz pripravená na použitie.

Preprava

napr. pri sťahovaní

Prípravné práce:

1. Zavrite prívod vody.

2. Znížte tlak vody v prívodnej hadici.
Údržba – Filter v prívode vody
→ *Strana 33*
3. Nechajte odietť zvyšný prací prostriedok.
Údržba – Čerpadlo na odtok pracieho prostriedku je upchaté.
→ *Strana 32*
4. Odpojte spotrebič od elektrickej siete.
5. Odpojte hadice.

Inštalácia prepravných poistiek:

1. Vyberte kryty a starostlivo ich uschovajte. Podľa potreby môžete použiť skrutkovač.

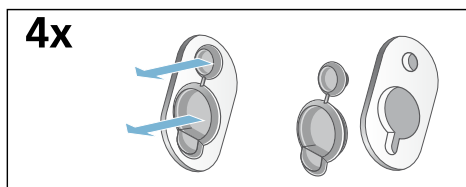

2. Nasadte všetky štyri puzdrá. Sieťový kábel zaistite v držiakoch. Nasadte ich a dotiahnite skrutky.

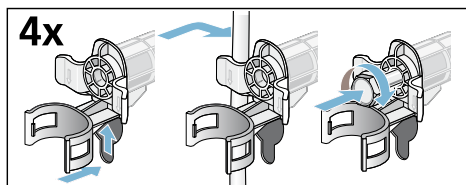

Pred opätovným uvedením do prevádzky:

Upozornenie

- Prepravné poistky sa **musia** odstrániť.
- Aby ste zabránili vtekaniu nepoužitého pracieho prostriedku späť do spotrebiča pri ďalšom použití: Nalejte do komory **II** 1 liter vody a spustíte program **odstreďenie //odčerpánie** 🌀.

Zoznámene sa so spotrebičom

Automatická práčka

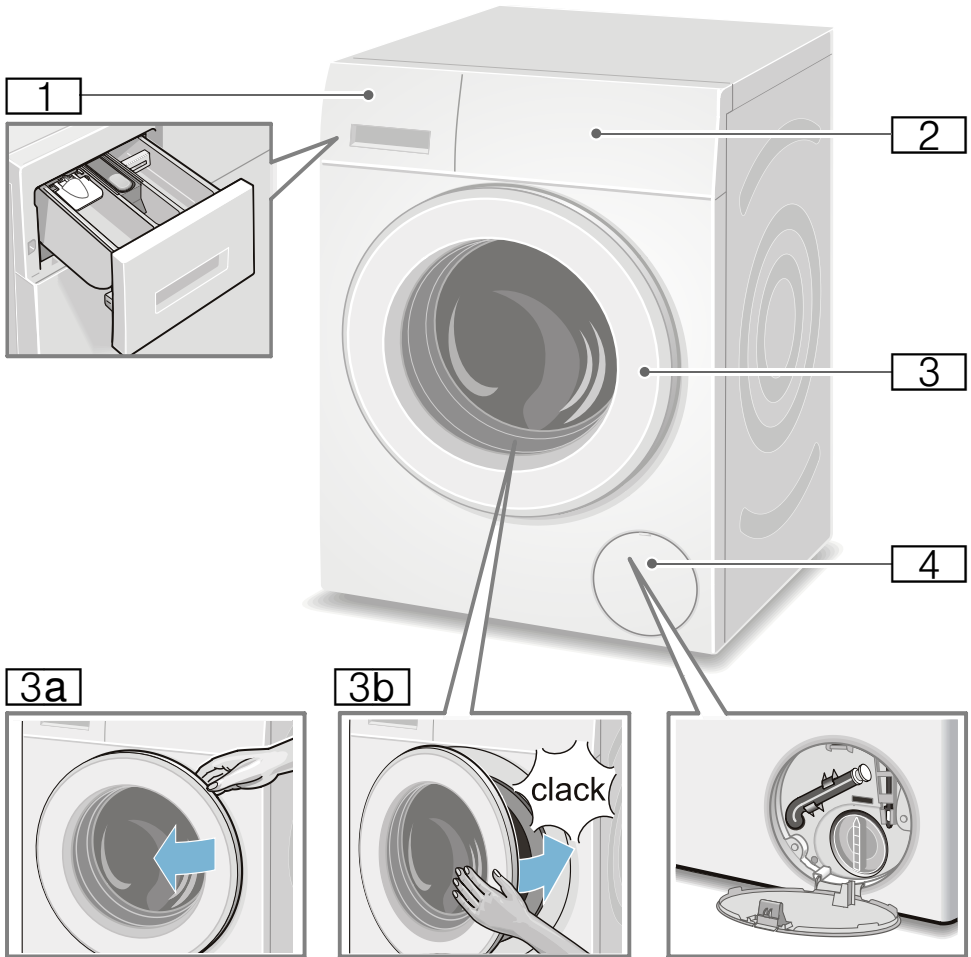

1 Zásobník na pracie prostriedky

→ *Strana 27*

2 Ovládací panel/displej

3 Dvierka s madlom

3a Otvorenie dvierok

3b Zatvorenie dvierok

4 Servisní kryt

Ovládací panel

Ovládací panel v závislosti od modelu

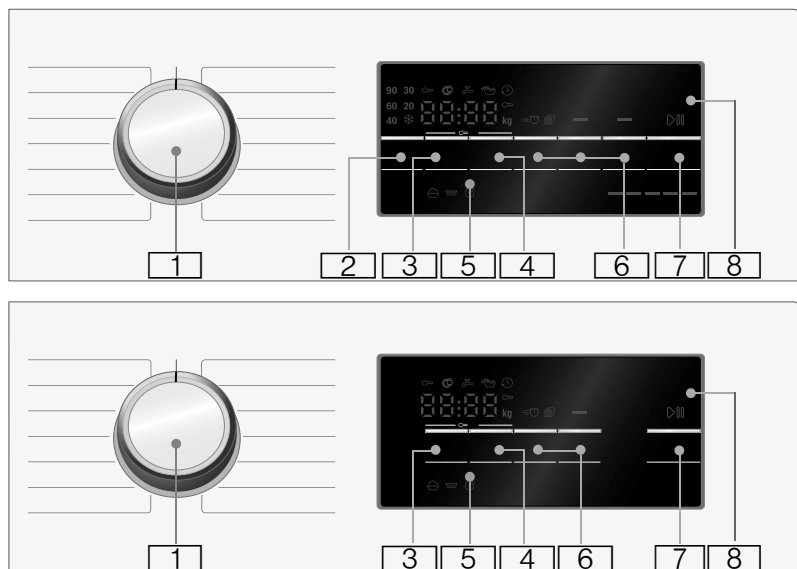

- 1** **Volič programov**
na výber programu a na zapínanie a vypínanie práčky pomocou **Off** pozície (○);
Na doplnkovom liste s prevádzkovými a inštalačnými pokynmi nájdete prehľad všetkých programov.
- 2** Zmena **teploty** *.
→ *Strana 24*
- 3** Zmena **počtu odstredivých otáčok** → *Strana 24*
- 4** Zmena nastavenia **odloženého štartu** → *Strana 25*
- 5** **Detická poistka** (∞ 3 sec.)
bmiace rhodnej zmene nastavenia funkcií spotrebiča;
→ *Strana 29*
Stlačte zároveň tlačidlo **rpm** a **odložený štart** a držte ich po dobu cca **3 sekúnd**.
- 6** **Podľa potreby zvolte ďalšie programové nastavenia:**
→ *Strana 25*
 - Speed / Eco
 - Voda plus
 - Ľahké žehlenie*
 - Predpranie *
- 7** **Tlačidlo pre:**
 - Spustenie programu
 - Prerušenie programu, napr. na dodatočné pridanie bielizne → *Strana 29*
 - Prerušenie programu → *Strana 29*
- 8** **Displej** na nastavenie a pokyny
→ *Strana 21*

* v závislosti od modelu

Displej



Upozornenie: V tabuľke nájdete možnosti nastavenia a pokyny k zvoleným programom.

❄ - 90 °C

teplota* v °C;

❄ = studený

---, 0 - 1400** ⌚ **počet odstredivých**

otáčok v rpm,

0 = žiadne otáčky,

iba odčerpanie vody

→ *Strana 24,*

= koniec plákania

→ *Strana 24*

Napr. 2:30;

odložený štart

Trvanie závisí na

voľbe programu

v hod: min

(Hodiny: minúty).

1 - 24 ⌚

koniec programu

v hodinách;

Ukončenie

programu po ... h

8** kg

odporúčaná náplň

bubna

spotreba

energie

→ *strana 11*

Čím silnejšie svietia

ukazovatele, tým

vyššia je spotreba

energie pre daný

program.

* v závislosti od modelu

** v závislosti od zvoleného programu, nastavenia a modelu spotrebiča

Ďalšie informácie na displeji

Programový cyklus:

	Pranie
	Plákanie
	Odstredenie
End	Koniec programu
--- ⌚	Ukončenie programu počas plákania

Dvierka práčky:

	Dvierka práčky nemožno otvoriť. svieti
	Po spustení programu: Dvierka neboli správne zatvorené. bliká

Prívod vody:

	Prívod vody nie je otvorený, voda bliká nemá dostatočný tlak
	Tlak vody je príliš nízky svieti (Môže sa predĺžiť dĺžka programu)

Detská poistka → *Strana 29*

	Detská poistka je aktivovaná. svieti
	Detská poistka je aktivovaná, bliká volič programov je upravený.

Detekcia peny:

	→ <i>Strana 28</i>
svieti	

Ukazovateľ poruchy:

E: --	→ <i>Strana 34</i>
-------	--------------------

Nastavenie signálu:

0 - 4	→ <i>Strana 31</i>
-------	--------------------

Bielizeň

Príprava bielizne

Varovanie!

Poškodenie spotrebiča/odevu

Cudzie telesá (napr. mince, kancelárske svorky, ihly, klince) môžu poškodiť vašu bielizeň alebo súčiastky vašej práčky.

Pri príprave bielizne teda berte na vedomie nasledujúce tipy:

- Vyprázdnite vrecká.

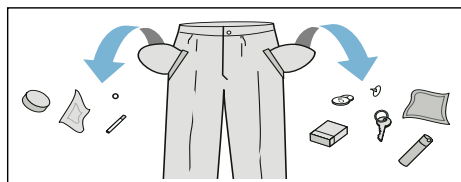

- Prehľadajte odevy kvôli prípadným kovovým predmetom (kancelárske svorky atď.), tieto predmety vždy vyberte.
- Chúlostivé odevy perte v sieťkach/vrecúškach (pančuchy, podprsenky atď.).
- Zapnite zipsy a všetky gombíky.
- Vykefujte z vreciek a golierov piesok.
- Odstráňte sponky zo záclon alebo vložte záclony do sieťky/vrecúška.

Triedenie bielizne

Bielizeň roztriedte podľa pokynov na jej údržbu a podľa pokynov výrobcu na cedulkách jednotlivých odevov, a to v závislosti od:

- typu látky/vlákná
- farby

Upozornenie: Bielizeň sa môže zafarbiť. Biele a farebné kusy odevov perte oddelene. Nové kusy farebných odevov perte prvýkrát oddelene.





- Znečistenie
Podobne znečistenú bielizeň perte pohromade.

Niektoré príklady úrovne znečistenia nájdete na → *Strana 24.*

- **Mierne:** Nepredperte, zvolte prípadne funkciu **Speed**
- **Bežné**
- **Silné:** Naplňte prací bubon menším množstvom a zvolte program s predpraním
- **Škvrny:** Odstráňte/ošetríte škvrny, kým sú čerstvé. Najprv ich jemne zvlhčíte mydlovou vodou, nedrite škvrny. Potom tieto kusy bielizne vyperte pomocou príslušného programu. Ťažko odstrániteľné alebo zaschnuté škvrny je možné niekedy odstrániť niekoľkonásobným vypraním.

- Symboly na cedulkách odevov

Upozornenie: Čísla a symboly poukazujú na maximálnu vhodnú teplotu prania.

-  Vhodné na bežný prací cyklus; napr. program bavlna
-  Vyžaduje sa šetrný prací cyklus; napr. program ľahko udržiavateľné
-  Vyžaduje sa veľmi šetrný prací cyklus; napr. program jemné/hodváb
-  Vhodné na ručné pranie; napr. program vlna
-  Nevhodné na pranie v práčke.

Škrobenie

Upozornenie: Pri praní tohto druhu bielizne nie je možné používať aviváž.





Tekuté škroby je možné použiť na spevnenie látky obzvlášť pri voľbe programu pláchanie a bavlna. Nalejte do komory  tekutý škrob podľa pokynov výrobcu (ak je to potrebné, najprv komoru vyčistite).

Farbenie/bielenie

Prostriedok na farbenie bielizne používajte len v množstve bežnom pre domácnosť. Soľ môže poškodiť antikorové povrchy. Vždy postupujte podľa pokynov výrobcu prostriedku na farbenie.

Nepoužívajte práčku na bielenie odevov.

Namáčanie

1. Zapnite spotrebič.
2. Zvoľte program  **bavlna 20 °C**.
3. Nadávkujte prací prostriedok do komory **II** podľa pokynov výrobcu.
4. Stlačte tlačidlo .
5. Približne po 10 minútach stlačte tlačidlo , čím program prerušíte.
6. Ponechajte bielizeň namočiť podľa potreby, potom stlačte tlačidlo , načo sa program znovu spustí, prípadne ho môžete zmeniť.

Upozornenie

- Naplňte prací bubon bielizňou rovnakej farby.
- Nevyžaduje sa žiadny ďalší prací prostriedok; roztok pracieho prostriedku sa využije aj na ďalší prací cyklus.



Prací prostriedok

Správna voľba pracieho prostriedku

Informácie uvedené na cedulkách sú veľmi dôležité pre výber vhodného pracieho prostriedku, teploty a spôsobu prania. Pozrite → Viz www.sartex.ch

Na webovej stránke www.cleanright.eu nájdete ďalšie informácie týkajúce sa prací a ošetrojúcich prostriedkov vhodných na domáce použitie.

- **Bežné pracie prostriedky s optickými rozjasňovačmi**
Bavlna alebo ľanový biely textil vhodný na vyváranie. Program: bavlna/studený – max. 90°C
- **Pracie prostriedky bez bielidiel alebo optických rozjasňovačov**
Vhodné na farebné ľanové alebo bavlnené textílie. Program: bavlna/studený – max. 60 °C
- **Pracie prostriedky na farebné textílie/šetrné pranie bez optických rozjasňovačov**
Vhodné na farebné textílie vyrobené z ľahko udržateľných vlákien, syntetických vlákien. Program: ľahko udržateľné/studený – max. 60 °C
- **Prací prostriedok na chústivé textílie**
Vhodný na jemné, chústivé textílie, hodváb či viskózu. Program: jemné/hodváb/studený – max. 40 °C
- **Prací prostriedok na vlnu**
Vhodný na vlnenú bielizeň. Program: vlna/studený – max. 40°C

Úspora energie a pracieho prostriedku

Na ľahko a bežne znečistenú bielizeň je možné znížiť spotrebu energie (nižšia teplota prania) a pracieho prostriedku.

Úspora	Znečistenie/Tip
Znížená teplota a množstvo pracieho prostriedku podľa odporúčaného dávkovania	<p>Mierne Žiadne viditeľné škvrny alebo zašpinenie. Oblečenie je napáchnuté, napr.:</p> <ul style="list-style-type: none"> ■ ľahké letné/športové oblečenie (nosené niekoľko hodín) ■ tričká, košele, blúzky (nosené najdlhšie jeden deň) ■ posteľná bielizeň a uteráky pre hostí (používané jeden deň)
 <p>Teplota podľa cedulky na odevu a prací prostriedok s dávkovaním odporúčaným na silné znečistenie</p>	<p>Bežné: Viditeľné škvrny alebo ľahké zašpinenie, napr.:</p> <ul style="list-style-type: none"> ■ tričká, košele, blúzky (zmáčané potom, nosené niekoľkokrát) ■ uteráky, obliečky (použitie až jeden týždeň)
	<p>Silné Znečistenie alebo viditeľné škvrny, napr. utierky, dojčenská bielizeň, pracovné odevy.</p>

Upozornenie:

Pri dávkovaní všetkých pracích, pomocných, ošetrovacích a čistiacich prostriedkov dbajte vždy na pokyny výrobcu.

→ *Strana 27*

P+ Predvoľby programov

Predvoľby programov sa zobrazujú v hlavnej ponuke po výbere programu. Nasledujúce nastavenia môžete zmeniť.

Opakovane stláčajte príslušné tlačidlo, kým sa na displeji nezobrazí požadované nastavenie.

Upozornenie: Tlačenie tlačidiel vás automaticky prevedie nastavenými hodnotami. Potom tlačidlo stlačte znovu a budete môcť znovu zmeniť nastavené hodnoty.

Na doplnkovom liste s prevádzkovými a inštaláčnymi pokynmi nájdete prehľad všetkých programových nastavení.

Teplota

(Teplota °C)

Tlačidlo v závislosti od modelu

V závislosti od aktuálneho stavu programu môžete zmeniť nastavenú teplotu pred začiatkom programu či v jeho priebehu.

Maximálna nastaviteľná teplota závisí od zvoleného programu.

Rpm (Počet odstredivých otáčok)

(⊙ rpm, počet odstredivých otáčok)

V závislosti od aktuálneho stavu programu môžete zmeniť počet odstredivých otáčok (v o/m; alebo otáčky za minútu) pred začiatkom programu či v jeho priebehu.

Nastavenie 0: Bez odstredenia, voda sa iba odčerpá. Bielizeň zostane vnútri bubna mokrá, napr. pri bielizni, ktorá nemá prechádzať cyklom odstredenia.

Nastavenie ----: Zastavenie plákania = bez záverečného odstredenia. Po poslednom cykle plákania bielizeň zostane ešte vo vode. Pokiaľ sa nechystáte bielizeň z práčky hneď vybrať, môžete zvoliť program Zastavenie plákania, vďaka čomu sa zabráni pokrčeniu odevov. Opätovné spustenie/ukončenie programu →

Strana 30

Maximálna nastaviteľná rýchlosť odstredivých otáčok závisí od modelu vášho spotrebiča a zvoleného programu.

Odložený štart

(🕒 odložený štart)

Pred začiatkom programu, môžete prednastaviť koniec programu po hodinách („odložený štart“) (h = hodina) až po maximálny čas 24 hodín.

Urobíte tak nasledovne:

1. Zvoľte program. Zobrazuje sa dĺžka trvania zvoleného programu, napr. **2:30** (hodiny:minúty),
2. Tlačte tlačidlo odložený štart tak dlho, kým sa na displeji nezobrazí požadovaný počet hodín.
3. Stlačte tlačidlo . Program sa spustí.



Po začiatku programu sa zvolený počet hodín, **napr. 8 h**, zobrazuje na ovládacom paneli a odpočítava sa, kým sa program nespustí. Predpokladaný čas programu sa potom zobrazí na displeji.

Upozornenie: Dĺžka programu sa automaticky prestaví v jeho priebehu. Niektoré faktory môžu zmeniť dĺžku programu.

- Programové nastavenie,
- Dávkovanie pracieho prostriedku (v prípade prílišného penenia sú nutné ďalšie oplachovacie cykly),
- Objem náplne/druh textílií (mení sa absorpcia vody),

- Nevyvážená náplň (napr. kvôli obliečkam) je častým spúšťačom nových odstredivých cyklov,
- Nestála dodávka elektriny,
- Tlak vody (nedostatočný).

Po začiatku programu môžete nasledovne zmeniť predvybraný počet hodín:

1. Stlačte tlačidlo .
2. Na zmenu počtu hodín použite tlačidlo **odložený štart**.
3. Stlačte tlačidlo .

Po začiatku programu môžete podľa potreby pridať či odobrať bielizeň z bubna. → *Strana 29*

Ďalšie programové nastavenia

V prehľade programov nájdete zoznam všetkých programov, ktoré je možné zvoliť. Nastavenie sa môže líšiť v závislosti od modelu.

Speed/Eco

(  , Speed/Eco)

Tlačidlo s dvoma možnosťami nastavenia na prispôsobenie zvoleného programu:

- **Speed**
Rovnaký účinok prania v kratšom časovom úseku, ale s vyššou spotrebou energie ako pri štandardných programoch bez nastavenia Speed/Eco.
- **Upozornenie:** Neprekračujte maximálnu náplň pracieho bubna.
- **Eco**
Energeticky optimalizovaný prací cyklus s rovnakým účinkom,

avšak pri nižšej teplote ako pri štandardných programoch bez nastavenia Speed Eco.

Pre nastavenie stlačte tlačidlo. Najprv zvolte nastavenie **Speed**. Ak stlačíte tlačidlo znovu, aktivuje sa nastavenie **Eco**. Po aktivácii nastavenia sa na displeji zobrazí príslušný symbol.

Ak stlačíte tlačidlo znovu, nebude aktívne žiadne nastavenie.

Ľahké žehlenie

(☞) **snadné žehlení**

Tlačidlo v závislosti od modelu

Odstredovanie je špeciálne upravené na nižší počet odstredivých otáčok, aby nedochádzalo k pokrčeniu bielizne.

Upozornenie:

Zvyšková vlhkosť bielizne je vyššia.

Voda plus

(☞) **voda plus** (☞)

Tlačidlo v závislosti od modelu

Programy s dlhším časovým úsekom a ďalšími cyklami plákania pre veľmi citlivú pleť či pre oblasti s veľmi mäkkou vodou.

Predpranie

(⏴) **předpírka**

Tlačidlo v závislosti od modelu

Na silne znečistenú bielizeň.

Upozornenie:

Do komory **I** a **II** nalejte prací prostriedok.



Obsluha spotrebiča

Príprava práčky

Upozornenie: Spotrebič **musí byť riadne nainštalovaný a pripojený.** → *Strana 12*

1. Pripojte sieťovú zástrčku.
2. Otvorte prívod vody.
3. Otvorte dvierka.
4. Skontrolujte, či je prací bubon celkom prázdny. Ak treba, odčerpajte z neho vodu.

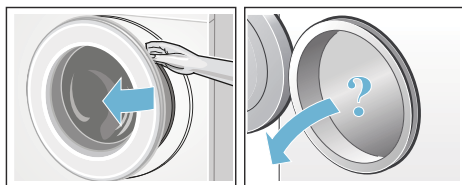

Zapnutie spotrebiča/ výber programu

Upozornenie: Pokiaľ ste aktivovali detskú poistku, musíte ju pred nastavením programu deaktivovať.

Pomocou voliča programov zvolte požadovanú skupinu programov. Programové tlačidlo je možné otočiť do oboch smerov.

Spotrebič je zapnutý.

Predvoľby programov sa zobrazujú v hlavnej ponuke displeja.

- Teplota*
- Maximálna náplň bubna a čas trvania programu (striedavo)
- Spotreba energie*.

* v závislosti od modelu

Zmena predvoľby programov

Predvoľbu programov môžete pre každý cyklus použiť alebo zmeniť. Opakovane tlačte príslušné tlačidlo, kým sa na displeji nezobrazí požadované nastavenie.

Nastavenie je aktivované bez toho, aby ste ho museli potvrdzovať.

Po vypnutí spotrebiča nie je nastavenie zachované.

Programové nastavenie z výrobného závodu → *Strana 24*

Voľba ďalších programových nastavení

Na lepšie prispôbenie pracieho cyklu je možné zvoliť rôzne nastavenia.

Nastavenie je možné zvoliť alebo deaktivovať v závislosti od aktuálneho priebehu programu. Pri aktivácii nastavenia sa rozsvietia príslušné ukazovatele. Po vypnutí spotrebiča nie je nastavenie zachované.

Ďalšie programové nastavenia → *Strana 25*

Vloženie bielizne do bubna

Varovanie

Nebezpečenstvo ohrozenia života!

Kusy odevov ošetrované čistiacimi prostriedkami, ktoré obsahujú rozpúšťadlá, napr. odstraňovač škvŕn, môžu po vložení do bubna spôsobiť explóziu. Pred vložением do bubna tieto kusy odevov dôkladne prepláchnite.

Upozornenie

- Zmiešajte veľké a malé kusy odevov. Odevy rôznych veľkostí sa počas odstredenia lepšie v spotrebiči rozložia. Jednotlivé kusy bielizne môžu spôsobiť nevyváženú záťaž.
 - Dodržte maximálnu určenú náplň. Preplňovanie má negatívny vplyv na výsledky prania a spôsobuje pokrčenie odevov.
1. Umiestnite roztriedené a nezložené kusy odevov jeden po druhom do bubna.
 2. Dbajte na to, aby sa bielizeň nezachytila medzi plniace dverka práčky a gumové tesnenie. Až potom plniace dverka zavrite.

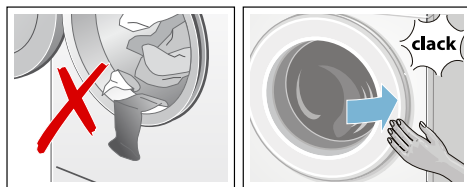

Dávkovanie a plnenie pracími a ošetrovacími prostriedkami

Varovanie!

Poškodenie spotrebiča

Čistiace prostriedky a prostriedky na prípravu bielizne na pranie (napr. odstraňovače škvŕn, spreje na predpranie atď.) môžu poškodiť povrch spotrebiča. Zabráňte kontaktu týchto prostriedkov s povrchom práčky. S použitím vlhkej handričky okamžite odstráňte všetky zvyšky spreja alebo kvapky čistiaceho prostriedku.

Dávkovanie

Pracie a ošetrovacie prostriedky dávajte v závislosti od:

- tvrdosti vody (informujte sa vo vašej vodárni)
- pokynov výrobcu na obale

- množstva bielizne
- stupňa znečistenia → *Strana 24*

Plnenie

Pri otvorení zásobníka na pracie prostriedky za chodu spotrebiča môže dôjsť k vystreknutiu týchto prostriedkov. Zásobník otvárajte opatrne. V prípade zasiahnutia očí alebo kože týmito prostriedkami postihnuté miesto riadne opláchnite.

V prípade prehltnutia prostriedku vyhľadajte lekársku pomoc.

Upozornenie: Pokiaľ je aviváž príliš hustej konzistencie, zriedte ju trochu vody.

Nalejte prací prostriedok a aviváž do príslušného zásobníka.

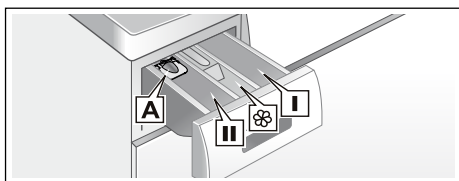

Odmerka*	A	na tekutý prací prostriedok
Komora II		na prostriedok na hlavný cyklus prania, zmäkčovač vody, odstraňovač škvŕn
Komora ☼		na zmäkčovač vody či škrob, nepresiahnite max
Komora I		na prostriedok na predpranie

1. Zásobník na prací prostriedky celkom vyberte.
2. Pridajte prací či ošetrojúci prostriedok.
3. Zavrite zásobník na prací prostriedky.

Odmerka* na tekutý prací prostriedok

* v závislosti od modelu

Umiestnite odmerku na dávkovanie správneho množstva tekutého umývacieho prostriedku nasledovne:

1. Vyberte zásobník na prací prostriedky. Stlačte vložku a celkom zásobník vysuňte.
2. Vysuňte odmerku vpred, vložte ju dole a zacvaknite do správnej pozície.
3. Vložte zásobník späť.

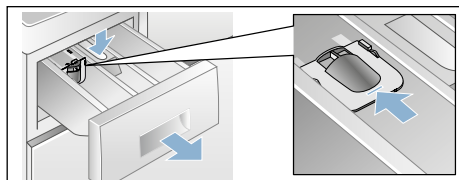

Upozornenie: Nepoužívajte odmerku na gélové prací prostriedky a prací prášok alebo pre programy s predpraním či po zvolení funkcie „Ready-in-time“.

Pri modeloch bez odmerky:

Nalejte prací prostriedok priamo do príslušnej priehradky a umiestnite ju do pracieho bubna.

Spustenie programu

Stlačte tlačidlo . Rozsvieti sa ukazovateľ a spustí sa program.

Zatiaľ čo program beží, na displeji sa zobrazí „Ready in time“ alebo čas trvania programu a symboly aktuálneho priebehu programu. Ovládací panel → *Strana 21*

Upozornenie: Detekcia peny

Ak sa na ovládacom paneli zobrazí symbol , práčka počas pracieho cyklu zaznamenala prílišné množstvo peny a automaticky sa spustil jeden alebo dva cykly plákania, aby došlo k likvidácii peny. K budúcemu praciemu cyklu o rovnakej náplni pridajte menšie množstvo pracieho prostriedku.

Pokiaľ chcete program uzamknúť, aby nedošlo k náhodnej zmene nastavení, môžete nasledujúcim spôsobom zapnúť detskú poistku.

Detská poistka

(∞ 3 sec., detská poistka)

Detskú poistku môžete aktivovať, aby ste zabránili nechcenej zmene nastavenia práčky.

Preto aktivujte detskú poistku.

Pre aktiváciu/deaktiváciu: stlačte naraz a držte tlačidlá **rpm** a **odložený štart** počas aspoň 3 sekúnd. Na ovládacom paneli sa zobrazí symbol ∞.

- ∞ tlačidlo svieti: Detská poistka je teraz aktivovaná.
- ∞ tlačidlo bliká: Detská poistka je aktivovaná a volič programov bol prispôbený. Pre deaktiváciu detskej poistky resetujte volič programov na pôvodný program. Na ukazovateli sa znovu rozsvieti symbol.

Upozornenie: Aby nedošlo k ukončeniu programu, neotáčajte programovým tlačidlom za pozíciu Off.



Upozornenie: Detská poistka zostane aktívna i potom, keď je práčka vypnutá. Predvoľbou ďalšieho programu detskú poistku deaktivujte.

Dodatočné pridanie bielizne

Po začiatku programu môžete podľa potreby pridať či odobrať bielizeň z bubna.

Stlačte tlačidlo ▷◁◁ . Zablíká kontrolka tlačidla ▷◁◁ a spotrebič skontroluje, či je ešte možné pridať do bubna bielizeň.

Na ovládacom paneli sa zobrazia nasledujúce informácie:

- Ak je pridanie bielizne možné, symbol  zmizne.
- Ak nie je pridanie bielizne možné, symbol  sa rozsvieti.

Pre opätovné spustenie programu

stlačte tlačidlo ▷◁◁.

Program sa znovu automaticky spustí.

Upozornenie

- Pri pridávaní bielizne do bubna neponechávajte dvierka dlhý čas pootvorené, mohla by z nich vytiecť voda.
- Z bezpečnostných dôvodov zostávajú dvierka zamknuté, ak je množstvo vody alebo jej teplota príliš vysoká alebo ak sa bubon práve otáča; počas tejto doby nemožno pridať do bubna bielizeň.
- Počas dopĺňovania bielizne nesvieti ukazovateľ náplne.

Zmena programu

1. Stlačte tlačidlo ▷◁◁.
2. Zvoľte iný program.
3. Stlačte tlačidlo ▷◁◁. Nový program sa spustí.

Prerušenie programu

Pri programoch s vyššou teplotou:

1. Stlačte tlačidlo ▷◁◁.
2. Pre vychladenie bielizne: Zvoľte funkciu  **plákanie**.
3. Stlačte tlačidlo ▷◁◁.

Pre programy s nižšími teplotami:

1. Stlačte tlačidlo ▷◁◁.
2. Zvoľte program  **odstredenie alebo/odčerpanie**. .
3. Stlačte tlačidlo ▷◁◁.

Ukončenie programu počas plákania

Na displeji sa rozsvieti symbol ---- Ⓞ a rozblika sa ukazovateľ ▷|||.

Program opätovne spustíte nasledovne:

- Stlačením tlačidla ▷||| na ovládacom paneli alebo
- Nastavte volič programov na Ⓞ **odstredenie // odčerpanie**  a potom stlačte tlačidlo ▷|||.

Ukončenie programu

Na displeji sa rozsvieti symbol **End** a zhasne ukazovateľ ▷|||.

Vybratie bielizne/ vypnutie spotrebiča

1. Otvorte plniace dvierka a vyberte bielizeň z bubna.
2. Otočte programovým tlačidlom do pozície **Off** (○). Spotrebič sa vypne.
3. Zavrite prívod vody.
Upozornenie: Nie je vyžadované pre modely s funkciou AquaStop.

Upozornenie

- Neopúšťajte v pracom bubne žiadne odevy. Mohli by sa v nasledujúcom pracom cykle zraziť alebo sfarbiť iné kusy odevov.
- Odstráňte z pracieho bubna a gumového tesnenia prípadné cudzie telesá –nebezpečenstvo korózie.
- Utrite gumové tesnenie dosucha.

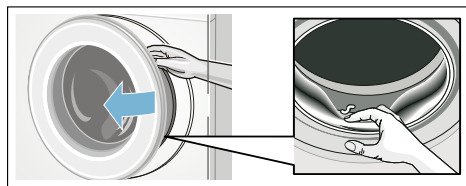

- Ponechajte plniace dvierka a zásobník na prací prostriedok otvorené, aby sa mohla všetka zvyšková voda odpariť.
- Vždy vyčkajte do ukončenia programu, spotrebič inak zostane zamknutý. Potom zapnite spotrebič a vyčkajte, kým sa neodomkne.
- Ak po skončení programu zhasne ovládací panel, je stále aktívny režim pre úsporu energie. Pre aktiváciu displeja sa ho dotknite.



Senzorika

Množstvá automatika

V závislosti od typu látky a náplne si množstvá automatika optimálne upraví spotrebu vody a dĺžku programu.

Kontrolný systém nevyváženosti

Automatický kontrolný systém nevyváženosti zaznamená nevyváženosť a opakovaným nábehom odstreďovania zaisťuje rovnomerné rozloženie bielizne.

V prípade veľmi nerovnomerného rozloženia bielizne sa z bezpečnostných dôvodov zníži rýchlosť odstreďovania alebo sa odstreďovanie nevykoná.

Upozornenie: Umiestnite do bubna rovnomerne veľké a malé kusy odevov. → *Strana 35*

Nastavenie signálu



Nasledujúce nastavenia môžete zmeniť:

- Hlasitosť tlačidiel a informačných signálov (napr. po skončení programu) a/alebo
- Hlasitosť signálov pre tlačidlá.

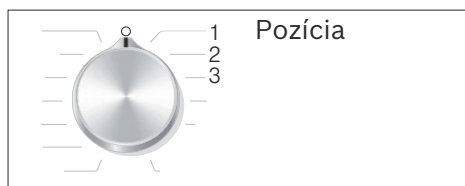
Pre aktiváciu režimu nastavenia je potrebné toto nastavenie zmeniť.



Aktivácia režimu nastavenia

1. Zvoľte program bavlna  v pozícii 1. Váš spotrebič je zapnutý.
2. Stlačte tlačidlo  a zároveň otočte programovým tlačidlom do pozície 2. Tlačidlo uvoľnite.

Režim nastavenia je aktivovaný a na displeji sa zobrazí predvolená hlasitosť informačných signálov (napr. po skončení programu).

Zmena hlasitosti

Použite tlačidlo + alebo - pre funkciu **odložený štart**, čím meníte nasledujúce nastavenia pozícií príslušného otočného voliča:

- Hlasitosť tlačidiel a informačných signálov alebo
- Hlasitosť signálov pre tlačidlá.

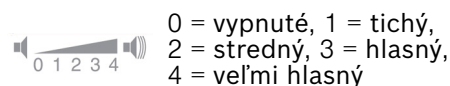

Ukončenie režimu nastavenia

Teraz môžete proces ukončiť a nastaviť programové tlačidlo do pozície **Off** (○). Nastavenie je uložené.

Čistenie a údržba

Varovanie

Nebezpečenstvo ohrozenia života!

Pri kontakte s časťami pod napätím hrozí nebezpečenstvo úrazu elektrickým prúdom. Vypnite spotrebič a vyťahnite zástrčku zo zásuvky.

Varovanie

Nebezpečenstvo otravy!

Pri použití čistiacich prostriedkov obsahujúcich rozpúšťadlá, napr. technický benzín, môžu vzniknúť jedovaté výpary. Nepoužívajte čistiace prostriedky, ktoré obsahujú rozpúšťadlá.

Varovanie!

Poškodenie spotrebiča

Čistiace prostriedky obsahujúce rozpúšťadlá, napr. technický benzín, môžu poškodiť povrch i súčiastky spotrebiča. Nepoužívajte čistiace prostriedky, ktoré obsahujú rozpúšťadlá.

Spôsob prevencie vzniku biofilmu a zápachu:

Upozornenie

- Zaisťujte dôkladné vetranie miestnosti.
- Pokiaľ práčku nepoužívate, ponechajte zásobník na pracie prostriedky mierne pootvorený.
- Raz za čas spustite program  **bavlna 60 °C** a použite prášok na pranie.

Plášť spotrebiča/ ovládací panel

- Plášť a ovládací panel utrite mäkkou, vlhkou handričkou.

- Zvyšky pracieho prostriedku okamžite odstráňte.
- Neumývajte spotrebič prúdom vody.

Prací bubon

Nepoužívajte čistiace prostriedky obsahujúce chlór ani oceľovú drôtenku.

Pri zápachu v práčke alebo pri čistení bubna nechajte prebehnúť

program ☺ starostlivosť o bubon 90°C alebo **☺ bavlna 90°C** bez bielizne. Použite univerzálny prací prášok.

Odstraňovanie vodného kameňa

Pri správnom dávkovaní pracieho prostriedku nie je odstraňovanie vodného kameňa nutné. Pokiaľ odstránenie vodného kameňa nutné je, postupujte podľa pokynov výrobcu prostriedku na odstránenie vodného kameňa. Vhodné prostriedky je možné zakúpiť prostredníctvom nášeho zákazníckeho servisu.

Zásobník na prací prostriedok a plášť

Ak práčka obsahuje zvyšky pracieho prostriedku a aviváže:

1. Vyberte zásobník na prací prostriedky. Stlačte vložku a celkom zásobník vysuňte.
2. Pre vybratie vložky: Pomocou prsta stlačte vložku zospodu hore.

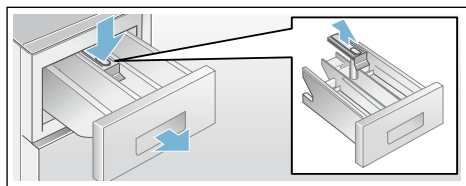

3. Očistite zásobník na prací prostriedky aj s vložkou pomocou vody a kefy, potom ich osušte. Plášť zásobníka očistite aj z vnútornej strany.
4. Nasadte vložku a zacvaknite ju do správnej pozície (pritlačte valec na sponu).
5. Zasuňte zásobník dovnútra.

Upozornenie: Ponechajte plnacie dverka a zásobník na prací prostriedok otvorené, aby sa mohla všetka zvyšková voda odpariť. Vyčkejte, kým voda nevychladne.

Upchatie čerpadla pracieho roztoku

⚠ Varovanie

Nebezpečenstvo oparenia!

Pokiaľ periete bielizeň pri vysokej teplote, voda sa veľmi zahreje. Pri kontakte s horúcou vodou môže dôjsť k opareniu. Vyčkejte, kým spotrebič celkom nevychladne.

1. Zavrite prívod vody, aby dovnútra nevtekala ďalšia voda a zvyšná voda mohla odtiecť.
2. Vypnite spotrebič. Vytiahnite sieťovú zástrčku.
3. Otvorte a snímte servisní kryt.

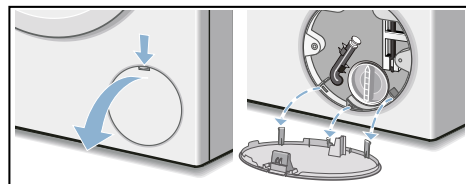

4. Vyberte z držiaka odtokovú hadicu. Vytiahnite zátku a nechajte prací roztok vytecť do pripravenej nádoby. Nasadte späť zátku a odtokovú hadicu vložte späť do držiaka.

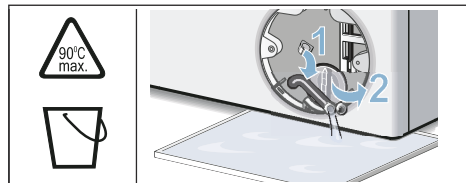

5. Opatrne odkrutkujte kryt čerpadla, aby zvyšková voda mohla vytecť. Vyčistite vnútorný priestor, závit krytu čerpadla a teleso čerpadla.

Lopatkové koleso čerpadla sa musí ľahko otáčať. Kryt čerpadla nasadíte späť a zaskrutkujete. Rukoväť musí byť vo zvislej polohe.

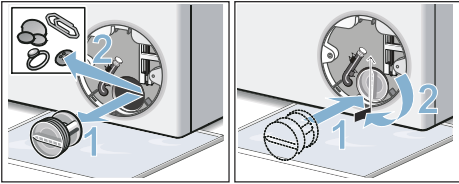

6. Nasadíte späť servisný kryt, nechajte ho zaskočiť a zavrite ho.

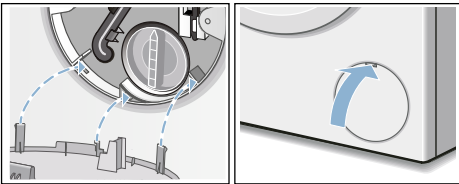

Upozornenie: Aby ste zabránili vtekaníu nepoužitého pracieho prostriedku späť do spotrebiča pri ďalšom použití: Nalejte do ľavej komory II 2 litre vody a spustíte program odčerpánie.

Upchatie odtokovej hadice pri sifóne

1. Vypnite spotrebič. Vytiahnite sieťovú zástrčku.
2. Povoľte hadicovú objímku. Opatrne vytiahnite odtokovú hadicu; aby zvyšková voda mohla vytečť.
3. Vyčistíte odtokovú hadicu a hrdlo sifónu.

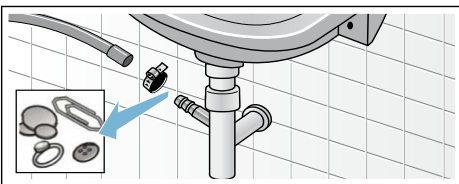

4. Nasadíte späť odtokovú hadicu a zaistíte miesto pripojenia hadicovou objímku.

Upchatie filtra na prívide vody

Znížte tlak vody v prívodnej hadici:

1. Zavrite prívod vody.
2. Zvoľte ktorýkoľvek program (okrem plákania//odstreďenie/odčerpánie).
3. Stlačte tlačidlo . Spustíte program a nechajte ho bežať cca po dobu 40 sekúnd.
4. Otočte volič programov do polohy **Off** (O). Vytiahnite sieťovú zástrčku zo zásuvky.
5. Očistíte filter na prívide vody: Odpojte hadicu od prívodu vody. Očistíte filter malou kefkou.

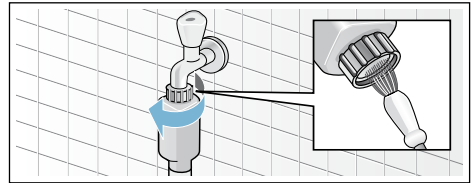

6. Pri modeloch Standard a AquaSecure očistíte filter na zadnej strane spotrebiča: Vyberte hadicu zo zadnej strany spotrebiča. Filter vyberte kliešťami a očistíte.

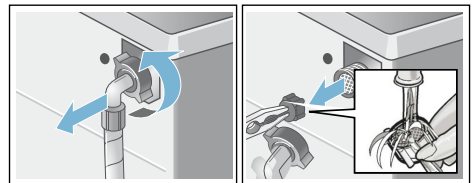

7. Pripojte hadicu a skontrolujte tesnosť.

sk Čo robiť v prípade poruchy?

Čo robiť v prípade poruchy?

Núdzové odblokovanie

napr. v prípade výpadku elektrického prúdu.

Pri obnovení dodávky elektrického prúdu program ďalej pokračuje.

Pokiaľ by ste chceli bielizeň napriek tomu vybrať, je možné dverka otvoriť nasledujúcim spôsobom:

Varovanie

Nebezpečenstvo oparenia!

Pri praní pri vysokých teplotách môže pri kontakte s horúcim pracím roztokom či bielizňou dôjsť k opareniu. V takom prípade nechajte prací roztok a bielizeň vychladnúť.

Varovanie

Nebezpečenstvo úrazu!

Pri siahnutí do točiaceho sa bubna môže dôjsť k poraneniu rúk. Otáčajúceho bubna sa nedotýkajte.

Vyčkajte, až sa bubon zastaví.

Upozornenie!





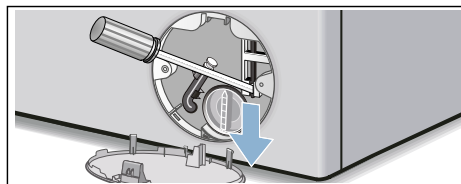

Škody spôsobené vodou

Vytekajúca voda môže spôsobiť škody. Neotvárajte plniace dverka, pokiaľ za ich sklom vidieť vodu.

1. Vypnite spotrebič. Vytiahnite sieťovú zástrčku zo zásuvky.
2. Vypustite prací roztok.
3. Pomocou náradia vytiahnite núdzové odblokovanie smerom dole a uvoľnite ho. Môžete otvoriť dverka práčky.





Pokyny na ovládacom paneli





Ukazovateľ	Príčina/Odstránenie
 svieti	<ul style="list-style-type: none">■ Nastavená teplota je príliš vysoká. Vyčkajte, kým sa teplota nezniží.■ Hladina vody je príliš vysoká. Pridanie bielizne nie je možné. Ak treba, ihneď zavrite dverka. Pre opätovné spustenie stlačte tlačidlo .
 bliká	<ul style="list-style-type: none">■ Mohlo dôjsť k zachyteniu bielizne. Otvorte a zavrite dverka spotrebiča a stlačte tlačidlo .■ Ak treba, zavrite opäť dverka alebo odstráňte kusy odevov, ktoré sa v spotrebiči zachytili, a potom dverka znovu zavrite.■ Ak treba, spotrebič znovu vypnite a zapnite; nastavte program a vykonajte detaily nastavenia; spustite program.
 svieti	<ul style="list-style-type: none">■ Otvorte plne prívod studenej vody.■ Prívodná hadica je prelomená/zachytená. Upravte polohu hadice.■ Tlak vody je príliš nízky. Vyčistite filter. → <i>Strana 33</i>
	Je aktivovaná detská poistka – deaktivujte ju.

Ukazovateľ	Príčina/Odstránenie
 svieti	Bolo zistené príliš veľké množstvo peny a došlo k aktivácii dodatočných plávacích cyklov. K nasledujúcemu praciemu cyklu s rovnakou náplňou pridajte menšie množstvo pracieho prostriedku. → <i>Strana 28</i>
: bliká symbol „Ready in time“	Príliš nízke sieťové napätie.
.bliká symbol „Ready in time“	Príliš nízke sieťové napätie počas pracieho cyklu. Dĺžka programu je predĺžená.
E:18	<ul style="list-style-type: none"> ■ Čerpadlo na odtok vody je upchaté. Očistite čerpadlo. → <i>Strana 32</i> ■ Hadica na odtok vody je upchatá. Očistite hadicu v blízkosti sifónu. → <i>Strana 33</i>
E:23	Voda v záchytnej vani; netestnosť spotrebiča. Zavrite prívod vody. Volajte zákaznícky servis.
E:32	Po skončení programu bliká symbol End . Nejde o poruchu na spotrebiči – z dôvodu nerovnomerného rozloženia bielizne sa program odstredenia prerušil. Umiestnite do bubna rovnomerne veľké a malé kúsky odevov. Vykonaajte znovu odstredenie, ak treba.
E:93 (pri modeloch s prípojkou teplej a studenej vody)	Tlak teplej vody je príliš nízky: <ul style="list-style-type: none"> ■ Celkom otvorte prívod teplej vody. ■ Prívodná hadica na teplú vodu je zalomená/zachytená. Upravte pozíciu hadice. ■ Očistite filter. → <i>Strana 33</i> ■ Prívodná hadica na teplú vodu nie je správne pripojená. Spotrebič pripojte iba k potrubiu studenej vody. Ukazovateľ sa zobrazí až počas prvého pracieho cyklu po inštalácii spotrebiča bez teplej vody
Ostatné ukazovatele	Vypnite spotrebič, vyčakajte päť sekúnd a potom ho znovu zapnite. Pokiaľ sa hlásenie znovu objaví, volajte zákaznícky servis. → <i>Strana 38</i>

Čo robiť v prípade poruchy?

Porucha	Príčina/Odstránenie
Zo spotrebiča vyteká voda.	<ul style="list-style-type: none"> ■ Správne nasadíte alebo vymeňte odtokovú hadicu. ■ Kľb so závitom upevnite späť na prítokovú hadicu.
Do spotrebiča nevteká voda. Nedochádza k uvoľneniu pracieho prostriedku.	<ul style="list-style-type: none"> ■ Bolo stlačené tlačidlo ? ■ Je otvorený prívod vody? ■ Mohlo dôjsť k upchatiu filtra? Očistite filter. → <i>Strana 33</i> ■ Nie je prívodná hadica zalomená/zachytená?
Dvierka nie je možné otvoriť.	<ul style="list-style-type: none"> ■ Je aktivovaná bezpečnostná poistka. Chcete prerušiť program? → <i>Strana 29</i> ■ Je aktivovaná detská poistka ? Deaktivujte ju. → <i>Strana 29</i> ■ ---- Zvolili jste (Zastavenie plákania = bez záverečného odstredenia)? → <i>Strana 30</i> ■ Je možné otvoriť dvierka iba pomocou núdzového odblokovania? → <i>Strana 34</i>

Porucha	Bd [S!AVečá` W[W
BdaYdS_eS nespustí.	<ul style="list-style-type: none"> ■ Bolo stlačené tlačidlo ▷00 ? ■ Je zvolený odložený štart? ■ Sú zatvorené dvierka? ■ Je aktivovaná detská poistka? Deaktivujte ju. → <i>Strana 29</i>
Bubon sebou krátko šklbne alebo sa po začiatku pracieho programu zachveje.	Nejde o poruchu – ide o interný test motora, čo spôsobí prudké šklbnutie bubnom na začiatku pracieho programu.
Voda sa z práčky neodčerpáva.	<ul style="list-style-type: none"> ■ ---- zvolili jste (Zastavenie plákania = bez záverečného odstredenia)? → <i>Strana 30</i> ■ Očistite čerpadlo. → <i>Strana 32</i> ■ Očistite odtokovú hadicu.
V pracom bubne nie je vidieť vodu.	Nejde o poruchu – voda je pod viditeľnou oblasťou.
Výsledok odstredenia nie je uspokojivý. Bielizeň je mokrá/ príliš vlhká.	<ul style="list-style-type: none"> ■ Nejde o poruchu – z dôvodu nerovnomerného rozloženia bielizne sa program odstredenia prerušil. Umiestnite do bubna rovnomerne veľké a malé kúsky odevov. ■ Bola zvolená funkcia Ľahké žehlenie? (v závislosti od modelu)? ■ Bola zvolená príliš nízka rýchlosť?
Niekoľkokrát prebehne odstredenie.	Nejde o poruchu – kontrolný systém nevyváženosti upravuje rozloženie bielizne.
Niekoľkokrát prebehne odstredenie.	<ul style="list-style-type: none"> ■ Nejde o poruchu – kontrolný systém nevyváženosti upravuje rozloženie bielizne. ■ Nejde o poruchu – detekcia peny je aktívna – bol aktivovaný cyklus plákania.
Dĺžka programu sa mení.	Nejde o poruchu – dĺžka programu sa prispôsobí konkrétnym potrebám programu. Môže dôjsť k zmene dĺžky programu, ktorá sa počas cyklu ukazuje na displeji.
V komore ☼ sa nachádza voda.	<ul style="list-style-type: none"> ■ Nejde o poruchu – účinnosť ošetrovacieho prostriedku nie je ovplyvnená. ■ V prípade potreby vyčistite vložku.
V práčke sa tvorí zápach.	Spustite program ☺ starostlivosť o bubon 90 °C alebo 🧺 bavlna 90°C bez bielizne. Použite bežný prací prášok alebo prostriedok s obsahom bielidla. Upozornenie: Použite približne jednu polovicu výrobcom odporúčanej dávky pracieho prostriedku, aby ste zabránili nadmernej tvorbe peny. Nepoužívajte pracie prostriedky navrhnuté na vlnené či chúlolistivé odevy.
Svitie 🌫 na dotykovom displeji. Pena môže vytekať zo zásobníka na prací prostriedok.	Použili ste príliš veľké množstvo pracieho prostriedku? Zmiešajte jednu polievkovú lyžicu aviváže s 0,5 litrom vody a nalejte zmes do komory II (nevhodné na outdoorové oblečenie, športové oblečenie alebo perové odevy). K nasledujúcemu pracíemu cyklu s rovnakou náplňou pridajte menšie množstvo pracieho prostriedku.

Porucha	Príčina/Odstránenie
Hlasné zvuky, vibrácie a pohyb spotrebiča počas odstreďovania.	<ul style="list-style-type: none"> ■ Je spotrebič v rovnej polohe? Spotrebič postavte do vodorovnej polohy. → <i>Strana 17</i> ■ Sú nožičky spotrebiča zaistené? Zaistite nožičky spotrebiča. → <i>Strana 17</i> ■ Boli odstránené prepravné poistky? Odstráňte prepravné poistky. → <i>Strana 13</i>
Ovládací panel nefunguje, aj keď je spotrebič v prevádzke.	<ul style="list-style-type: none"> ■ Výpadok elektrického prúdu? ■ Vypadli poistky či istič a ukazovatele počas prevádzky spotrebiča nesvietia. Zapnite istič/vymeňte poistky. ■ Pokiaľ sa táto porucha vyskytuje opakovane, volajte zákaznícky servis.
Na bielizni sú zvyšky pracieho prostriedku.	<ul style="list-style-type: none"> ■ Niektoré bezfosfátové prostriedky obsahujú nerozpustné zvyšky látok. ■ Zvoľte funkciu  plákanie alebo bielizeň po vypraní okefujte.
Na displeji sa zobrazuje symbol  , cyklus sa prerušil.	<ul style="list-style-type: none"> ■ Množstvo vody je príliš vysoké. Pridanie bielizne nie je možné. Ak je potrebné, okamžite zatvorte dvierka. ■ Pre opätovné spustenie programu stlačte tlačidlo .
Na displeji sa zobrazuje symbol  , cyklus sa prerušil.	<p>Dvierka sa odomknú. Pridanie bielizne je možné.</p>
<p>Pokiaľ poruchu nedokážete sami odstrániť (po zapnutí/vypnutí spotrebiča) alebo je nutné nechať spotrebič opraviť:</p> <ul style="list-style-type: none"> ■ Vypnite spotrebič a vytiahnite sieťovú zástrčku zo zásuvky. ■ Vypnite prívod vody a volajte zákaznícky servis. 	



Zákaznícky servis

Ak nebudete schopní opraviť poruchu svojpomocne, volajte náš zákaznícky servis. → viz zadná strana

Vždy nájdeme najvhodnejšie riešenie tak, aby nebolo potrebné zbytočne poselať k vám domov technikov.

Uveďte, prosím, označenie produktu (E-Nr.) a výrobné číslo konkrétneho spotrebiča (FD).

E-Nr. _____	FD _____
-------------	----------

E-Nr. Označenie produktu
FD Výrobné číslo

Výrobné číslo konkrétneho spotrebiča
*v závislosti od modelu:

Na vnútornej strane dvierok spotrebiča*/na otvorenej servisnej krytke* a na zadnej strane spotrebiča.

Dôverujte odborným znalostiam výrobcu.

Kontaktujte náš zákaznícky servis. Uistíte sa tak, že všetky opravy vykoná vyškolený personál s použitím originálnych súčiastok.



Technické údaje

Rozmery:

60 x 55 x 85 cm
(šírka x výška x dĺžka)

Hmotnosť:

66 - 73 kg*

Sieťové pripojenie:

Sieťové napätie: 220 - 240 V / 50 Hz

Menovitý prúd: 10 A

Menovitý výkon: 1900 - 2300 W

Tlak vody:

100 - 1000 kPa (1 - 10 bar)

Spotreba energie pri vypnutí:

0.12 W

Spotreba energie pri zapnutí:

0.58 W

* v závislosti od modelu



Záruka AquaStop



Iba pre spotrebiče so systémom AquaStop

Okrem záručných reklamácií voči predajcovi na základe zmluvy o predaji a okrem nami poskytovanej záruky na spotrebiče ďalej uhradíme reklamáciu podľa nasledujúcich podmienok:

1. Pokiaľ chybou nášho systému AquaStop došlo ku škodám, poskytneme súkromným používateľom za spôsobené škody náhradu.
2. Záručná zodpovednosť je platná po celý čas životnosti spotrebiča.
3. Predpokladom nároku na záruku je odborná inštalácia a pripojenie spotrebiča s funkciou AquaStop podľa návodu; zahŕňa tiež riadne zhotovené AquaStop predĺženie (originálne príslušenstvo). Naša záruka sa nevzťahuje na chybné prírody alebo vodné armatúry pripojené k AquaStop prípojke na prívode vody.
4. Spotrebiče disponujúce systémom AquaStop sa môžu počas prevádzky ponechať bez dozoru a nie je potrebné po ich vypnutí zároveň vypínať prívod vody. Prívod vody by ste mali vypnúť iba v prípade dlhšieho obdobia vašej neprítomnosti, napr. niekoľkotýždňovej dovolenky.



Prehľad programov

Program/druh bielizne/pokyny	Nastavenie
Názov programu: Krátke vysvetlenie programu, príp. pre ktoré textilie je vhodný.	Max. náplň; teplota (☼ = studená) Rýchlosť odstreďovania * Doplnkové nastavenia programu
bavlna (bavlna): odolné textilie, textilie z bavlny alebo ľanu vhodné na vyváрку Upozornenie: . Pri nastavení Speed Perfect vhodný ako krátky program na mierne znečistenú bielizeň.	8 kg/5** kg; ☼ - 90 °C ----, 0 – 1 400* ot/min Speed/Eco Perfect, ľahké žehlenie (snadné žehlenie)  , voda plus (voda plus) 
bavlna Eco (bavlna Eco)  : odolné textilie, textilie z bavlny alebo ľanu vhodné na vyváрку Energeticky optimalizované pranie vďaka zníženiu teploty pri porovnateľnej účinnosti prania k programu bavlna (bavlna) Upozornenie: Teplota prania je nižšia ako zvolená teplota. Pri zvláštnej požiadavke na dosiahnutie teploty pracieho roztoku použite program bavlna (bavlna) , príp. s vyššou teplotou.	8 kg; ☼ - 90 °C ----, 0 – 1 400* ot/min Speed/Eco Perfect, ľahké žehlenie (snadné žehlenie)  , voda plus (voda plus) 
ľahko udržateľné (snadno udržateľné): textilie zo syntetických vlákien alebo zmesových tkanín	4 kg; ☼ - 60 °C ---, 0 – 1 200* ot/min Speed/Eco Perfect, ľahké žehlenie (snadné žehlenie)  , voda plus (voda plus) 
vlna (vlna): textilie z vlny alebo s podielom vlny; mimoriadne šetrný prací program na zabránenie zrážaniu bielizne, dlhšie prestávky programu (textilie ležia v pracom roztoku) Upozornenia <ul style="list-style-type: none"> ■ Vlna je živočíšneho pôvodu, napr. angora, alpaka, lama, ovca. ■ Na pranie v práčke používajte pracie prostriedky vhodné na vlnu. 	2 kg; ☼ - 40 °C ----, 0 – 800 ot/min -
super 15'/30' (super 15'/30'): extra krátky program cca 15/30 minút, vhodný na ľahko znečistené malé dávky bielizne Upozornenie: Pri nastavení Speed Perfect sa spustí program Super 15' .	2/3,5 kg; ☼ - 40 °C ----, 0 – 1 200* ot/min Speed Perfect
* max. otáčky odstreďovania v závislosti od programu a modelu ** redukovaná náplň pri nastavení Speed Perfect	

Program/druh bielizne/pokyny	Nastavenie
<p>mix (mix): zmiešaná náplň sa skladá z bavlny a syntetických vlákien</p>	<p>4kg; - 40 °C</p> <p>---, 0 - 1 400* ot/min</p> <p>Speed/Eco Perfect, ľahké žehlenie (snadné žehlení) , voda plus (voda plus) </p>
<p>záclony (záclony): 3,5 kg ťažkých závesov alebo 25 - 30 m² ľahkých záclon</p> <p>Upozornenia</p> <ul style="list-style-type: none"> ■ Znížené otáčky pri odstreďovaní alebo záverečnom odstreďovaní. ■ Na pranie v práčke používajte pracie prostriedky vhodné na záclony. 	<p>3.5 kg; - 40 °C</p> <p>---, 0 - 800 ot/min</p> <p>Speed/Eco Perfect, ľahké žehlenie (snadné žehlení) , voda plus (voda plus) </p>
<p>plákanie/odstreďovanie/odčerpánie (máchání / odstředění / odčerpání): :-</p> <p>Kombinovaný extra program na plákanie, odstreďovanie bielizne a odčerpánie vody z plákania.</p> <p>Upozornenie: Z výrobného závodu je pri tomto programe aktivované nastavenie voda plus (voda plus).</p> <p>Ak sa má len odstreďovať: Nastavenie voda plus (voda plus) deaktivujte a v prípade potreby prispôbte otáčky odstreďovania.</p> <p>Ak sa má len odčerpať voda: Tlačidlo voda plus (voda plus) deaktivujte a zvolte otáčky odstreďovania 0.</p>	<p>---</p> <p>---, 0 - 1 400* ot/min</p> <p>ľahké žehlenie (snadné žehlení) , voda plus (voda plus) </p>
<p>starostlivosť o bubon (čistení bubnu): program na čistenie a údržbu bubna a nádrže na prací roztok, napr. pred 1. práním, pri častom praní na nízkej teplote (40 °C a nižšej) alebo pri tvorbe zápachu pri dlhšom nepoužívaní.</p> <p>Upozornenie</p> <ul style="list-style-type: none"> ■ Program starostlivosť o bubon použite bez bielizne. ■ Použite univerzálny prášok na pranie alebo bieliaci prací prostriedok. Aby sa zabránilo tvorbe peny, použite iba polovicu odporúčaného množstva pracieho prostriedku. Nepoužívajte prací prostriedok na vlnu alebo prací prostriedok na jemnú bielizeň. 	<p>0 kg; 90 °C</p> <p>1 200* ot/min</p> <p>-</p>
<p>jemná/hodváb (jemné/hedvábí): pre chĺstovité textilie, ktoré je možné prať, napr. z hodvábu, saténu, syntetických vlákien alebo zmesových tkanín (napr. hodvábne blúzky, hodvábne šály)</p> <p>Upozornenie: Používajte prací prostriedok na jemnú bielizeň alebo hodváb, vhodný na pranie v práčke.</p>	<p>2 kg; - 40 °C</p> <p>---, 0 - 800 ot/min</p> <p>Speed/Eco Perfect, ľahké žehlenie (snadné žehlení) , voda plus (voda plus) </p>
<p>perie (peří): textilie, vankúše, posteľné prikrývky plnené syntetickými vláknami, ktoré možno prať ručne alebo v práčke; výplne so syntetickými vláknami</p> <p>Upozornenie: Veľké diely perte jednotlivito. Používajte prací prostriedok na jemnú bielizeň – venujte pozornosť označeniu týkajúceho sa ošetrovania. Prací prostriedok dávkujte šetrne.</p>	<p>2 kg; - 60 °C</p> <p>---, 0 - 1200* ot/min</p> <p>Speed/Eco Perfect, voda plus (voda plus) </p>
<p>* max. otáčky odstreďovania v závislosti od programu a modelu ** redukovaná náplň pri nastavení Speed Perfect</p>	

Program/druh bielizne/pokyny	Nastavenia
šport/fitness (sport/fitness): Textilie z mikrovlákien na šport a voľný čas. Upozornenia <ul style="list-style-type: none"> ■ Bielizeň sa nesmie ošetrovať avivážou. ■ Pred praním dôkladne vyčistite zásobník na pracie prostriedky (všetky komory) od zvyškov aviváže. 	2 kg; - 40 °C ---, 0 - 800 ot/min Speed/Eco Perfect, ľahké žehlenie (snadné žehlenie) , voda plus (voda plus)
tmavá bielizeň (tmavé prádlo): tmavé textilie z bavlny a tmavé nekrčivé textilie; textilie perte obrátené na rubovú stranu	3,5 kg; - 40 °C ----, 0 - 1 200* ot/min Speed/Eco Perfect, ľahké žehlenie (snadné žehlenie) , voda plus (voda plus)
košeľe/blúzky (košile/halenky): nežehlivé košeľe/blúzky z bavlny, ľanu, syntetických alebo zmesových tkanín Upozornenia <ul style="list-style-type: none"> ■ Pri nastavení ľahké žehlenie (snadné žehlenie) sa košeľe/blúzky odstreďujú len krátko, vešajte mokré. —> Samožeľiaci efekt ■ Košeľe/blúzky z hodvábu/citlivých materiálov perte na programe jemná/hodváb (Ya bf# YXj z Vj) 	2 kg; - 60 °C ----, 0 - 800 ot/min Speed/Eco Perfect, ľahké žehlenie (snadné žehlenie) , voda plus (voda plus)
alergiePlus (UYf[]YD'i g): odolné textilie z bavlny alebo ľanu Upozornenie: Z dôvodu dlhšieho času prania pri definovanej teplote, vyššej hladiny vody a dlhšieho plákania je vhodný najmä pri zvýšených hygienických nárokoch alebo obzvlášť chúlостivej pokožke.	6,5 kg; - 60 °C ----, 0 - 1 400* ot/min Speed/Eco Perfect, ľahké žehlenie (snadné žehlenie) , voda plus (voda plus)
* max. otáčky odstreďovania v závislosti od programu a modelu ** redukovaná náplň pri nastavení Speed	



Údaje o spotrebe

Spotreba energie a vody, trvanie programu a zvyšková vlhkosť hlavných pracích programov

(približné údaje)

Program	Náplň	Spotreba energie*	Spotreba vody*	Doba trvania programu*
bavlna 20 °C	8 kg	0,30 kWh	88 l	2 ¾ h
bavlna 40 °C	8 kg	1,09 kWh	88 l	3 h
bavlna 60 °C	8 kg	1,28 kWh	88 l	2 ¾ h
bavlna 90 °C	8 kg	2,22 kWh	98 l	2 ¾ h
ľahko udržateľné 40 °C 4 kg	4 kg	0,75 kWh	64 l	2 h

Program	Náplň	Spotreba energie*	Spotreba vody*	Doba trvania programu*
mix 40 °C	4 kg	0,60 kWh	45 l	1 ¼ h
jemná /hodváb 30 °C	2 kg	0,21 kWh	36 l	¾ h
vlna 30 °C	2 kg	0,19 kWh	40 l	¾ h

Program	približné údaje o zvyškovej vlhkosti**		
	WA.28...	WA.24...	WA.20...
	max. 1 400 ot/min	max. 1 200 ot./min	max. 1 000 ot/min
bavlna	48 %	53 %	62 %
ľahko udržateľné	40 %	40 %	40 %
jemná /hodváb	30 %	30 %	30 %
vlna	45 %	45 %	45 %

* Hodnoty spotreby sa od zadaných hodnôt odlišujú v závislosti od tlaku vody, tvrdosti vody, vstupnej teploty vody, priestorovej teploty, druhu a množstva bielizne, znečistenia bielizne, použitého pracieho prostriedku, kolísania sieťového napätia a zvolených prídavných funkcií.

** Údaje o zvyškovej vlhkosti na základe programom podmieneného obmedzenia počtu otáčok pri odstreďovaní a maximálnej náplne.

Programy testu účinnosti pre bavlnené tkaniny

Nasledovné programy (štandardné programy označené ◻) sú vhodné na pranie normálne znečistených bavlnených textílií a vzhľadom na kombinovanú spotrebu energie a vody sú najefektívnejšie.

Štandardné programy na bavlnu podľa nariadenia (EÚ) č. 1015/2010

Program + teplota	Náplň	Približné trvanie programu
bavlna eco ◻ + <60°C	8 kg	3 ¾ h
bavlna eco ◻ + <60°C	4 kg	3 ¾ h
bavlna eco ◻ + <40°C	4 kg	3 ¾ h

Nastavenie programu s maximálnymi otáčkami na testovanie a označovanie energetickým štítkom podľa smernice 2010/30/EÚ so studenou vodou (15 °C).

Údaj teploty programu sa orientuje podľa teploty uvedenej na štítku ošetrovania bielizne. Skutočná teplota prania sa z dôvodov šetrenia energie môže od uvedenej teploty programu líšiť, účinnosť prania odpovedá zvolenej teplote.

Upozornenia

- Táto príloha je súčasťou návodu na používanie a inštaláciu. Všetky podklady starostlivo uschovajte pre ďalšie použitie.
- Mnoho ďalších dôležitých informácií nájdete aj vo vašom návode na použitie a návode na inštaláciu.

WAT28480CS / ...

9001328758 (9706)





**BOSCH**

Stvorené pre život

Záručný list

firmy BSH domácí spotřebiče s.r.o.

2 rokyzáruka od výrobcu
na všetky spotřebiče

Dovozca: BSH domácí spotřebiče s.r.o.

Radlická 350

158 00 Praha 5

Výrobok:	Produktové číslo: E-Nr.
	Poradové číslo: FD
Dátum predaja, pečiatka, podpis	Dátum montáže, pečiatka, podpis

Predajca je povinný úplne a čitateľne vyplniť všetky požadované údaje v záručnom liste v deň predaja spotrebiča. Neoddeliteľnou súčasťou tohto záručného listu je daňový doklad o predaji výrobku.

Záručný list je dokladom práv spotrebiteľa v zmysle Občianskeho zákonníka. Je súčasťou výrobku s výrobným číslom uvedeným na prednej strane tohto záručného listu, zvlášť v prípadoch dlhších než zákonom daná záručná lehota je záručný list jedným z dokázateľných prostriedkov práv užívateľa. Je v záujme spotrebiteľa, aby si skontroloval správnosť a úplnosť všetkých uvedených údajov, ako i to, či dostal od predajcu záručný list so správnym označením pre uvedený druh výrobku.

Odporúča sa, aby výrobky montoval a uviedol do prevádzky autorizovaný servis, ktorý poskytuje záruku odbornej montáže, predvedenie a preskúšanie výrobku.

Montáž a inštalácia spotrebiča musí byť vykonaná v súlade s vyhláškou ÚBP SR č. 718/2002 Z. z. súvisiacich predpisov a noriem v platnom znení.

Pred montážou výrobku je nutné, aby boli splnené všetky podmienky pre pripojenie na inžinierske siete podľa platných noriem a podľa návodu na použitie.

Zápisy o uskutočnených opravách:

Dátum objed. opravy	Dátum dokončenia	Číslo oprav. listu	Stručný opis poruchy

Upozornenie pre predajcov

Predajca je povinný dať zákazníkovi platný doklad o predaji, kde bude uvedený dátum predaja a označenie spotrebiča, a súčasťou dokladu o kúpe tovaru je správne a úplne vyplnený záručný list v deň predaja výrobku. V prípade predpredajnej reklamácie je potrebné predložiť riadne vyplnený reklamačný protokol.

Záručné podmienky

- na výrobok sa poskytuje záručná lehota **24 mesiacov** odo dňa zakúpenia výrobku kupujúcim
- spotrebiteľ je oprávnený chybu vytknúť do šiestich mesiacov od jej zistenia, najneskôr však do uplynutia záručnej lehoty
- pri reklamácií je podmienkou predložiť platný daňový doklad o kúpe výrobku (napr. pokladničný blok, faktúru a pod.)
- ak je výrobok používaný na iný než výrobcom stanovený účel alebo je výrobok používaný v rámci predmetu obchodnej činnosti, poskytuje sa záručná lehota 6 mesiacov odo dňa zakúpenia, keďže spotrebiče sú určené výhradne na použitie v domácnosti
- za chybu výrobku sa nepovažuje jeho nadmerné opotrebovanie a z toho vyplývajúce absencie niektorých pôvodných vlastností, ktoré boli spôsobené napr. zanedbaním bežnej údržby, čistenia, nadmerným používaním výrobku
- záručná lehota neplynie počas obdobia, keď kupujúci nemôže užívať tovar pre jeho chyby, za ktoré zodpovedá predávajúci
- ak nebude zistená žiadna porucha, na ktorú sa vzťahuje bezplatná záručná oprava, alebo bude zistená porucha nezavinená výrobcom, hradí náklady spojené s vyslaním servisného technika osoba, ktorá uplatnila nárok na túto opravu
- záručné opravy vykonávajú autorizované servisné strediská podľa zoznamu uvedeného v tomto záručnom liste

Právo na bezplatnú opravu výrobku na náklady BSH domáci spotrebiče s.r.o., organizačná zložka Bratislava, zaniká, ak:

- je nečitateľný výrobný štítok alebo na výrobku chýba,
- údaje na doklade o predaji sa líšia od údajov uvedených na výrobnom štítku spotrebiča,
- výrobok bol namontovaný v rozpore s návodom na montáž, prípadne nebol dodržaný súlad s platnými STN alebo s návodom na obsluhu,
- výrobok bol neodborne namontovaný alebo nebol uvedený do prevádzky organizáciou oprávnenou v zmysle vyhlášky ÚBP SR č. 718/2002 Z. z., platí pre plynové spotrebiče a spotrebiče s elektrickým napájaním 400 V, ako i pre spotrebiče dodávané bez elektrického kábla, prípadne bez elektrickej koncovky,
- bola vykonaná konštruktívna zmena alebo zásah do výrobku neoprávnenou osobou,
- porucha na výrobku vznikla použitím neoriginálnych náhradných dielov alebo príslušenstva,
- ide o poškodenie: mechanické, nadmernou záťažou, v dôsledku vodného kameňa, neodborného zapojenia, živelnou pohromou, vonkajšími vplyvmi a pod.

Vyhlasenie o hygienickej neškodnosti výrobku

Všetky výrobky distribuované spoločnosťou BSH domáci spotrebiče s.r.o., organizačná zložka Bratislava, prichádzajúce do styku s potravinami **spĺňajú požiadavky** o hygienickej neškodnosti podľa **európskej normy EC 1935/2004**. Toto vyhlásenie sa vzťahuje na všetky výrobky prichádzajúce do styku s potravinami uvedené v aktuálnom cenníku BSH domáci spotrebiče s.r.o., organizačná zložka Bratislava.

Symbol uvedený na výrobku alebo jeho obale upozorňuje na to, že výrobok po skončení jeho životnosti nepatrí k bežnému domácejmu odpadu, ale ho treba odovzdať do špeciálnej zberne odpadu na recyklovanie elektrických alebo elektronických spotrebičov.

Vašou podporou správnej likvidácie pomáhate opäť získať cenné suroviny a chrániť tak životné prostredie. Ďalšie informácie o recyklovaní tohto výrobku získate na miestnom úrade, v zberni odpadu alebo v združení Envidom, ktoré zabezpečuje zber, prepravu, spracovanie, recykláciu a ekologické zneškodňovanie elektroodpadu v zmysle zákona.



Uistenie dovozcu o vydaní vyhlásenia o zhode

Vážený zákazník,

Podľa zákona č. 264/1999 Z. z. Vás uistujeme, že na všetky výrobky distribuované spoločnosťou BSH domáci spotrebiče s. r. o. našim obchodným partnerom, bolo vydané prehlásenie o zhode v zmysle zákona č. 264/1999 Z. z. a príslušných nariadení vlády. Toto uistenie dovozcu o vydaní prehlásenia o zhode sa vzťahuje na všetky výrobky vrátane plynových spotrebičov, ktoré sú obsiahnuté v aktuálnom cenníku firmy BSH domáci spotrebiče s. r. o.

Kontakt na servis domácich spotrebičov BOSCH

Dodávateľ:

BSH domácí spotřebiče s.r.o. – organizačná zložka Bratislava

BSH domácí spotřebiče s.r.o.
Radlická 350
158 00 Praha 5

Príjem opráv:

Tel.: +421 244 450 808
Email: **opravy@bshg.com**

Objednávky príslušenstva a náhradných dielov:

Tel.: +421 244 452 041
Email: **dily@bshg.com**

Zákaznícke poradenstvo:

Tel.: +421 244 452 041
Email: **bosch.spotrebice@bshg.com**

Aktuálne informácie o servise nájdete na internetových stránkach **www.bosch-home.com/sk**.

Tu máte možnosť si dojednať opravu pomocou online formulára.

