

SIEMENS



Plně automatický kávovar
CT636LES6

<http://www.siemens-home.bsh-group.com/cz>

cz Návod k použití

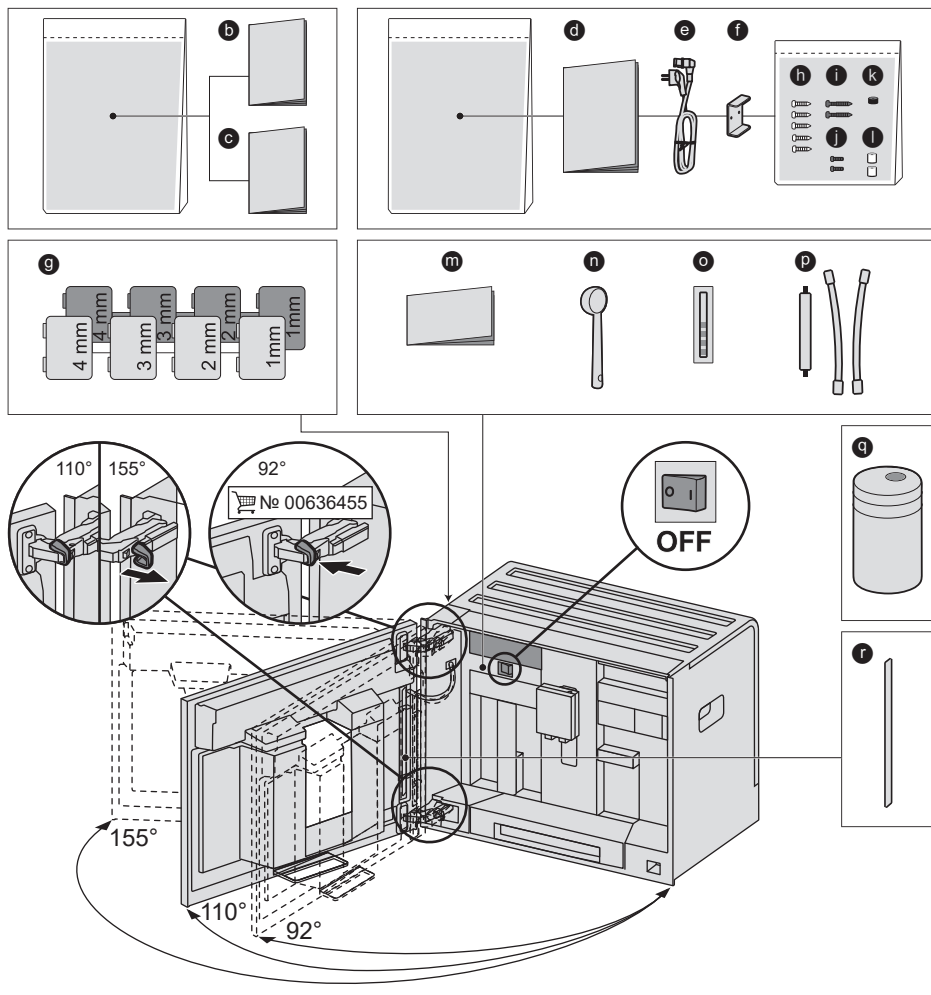

A**Součásti dodávky (viz strana 33)**

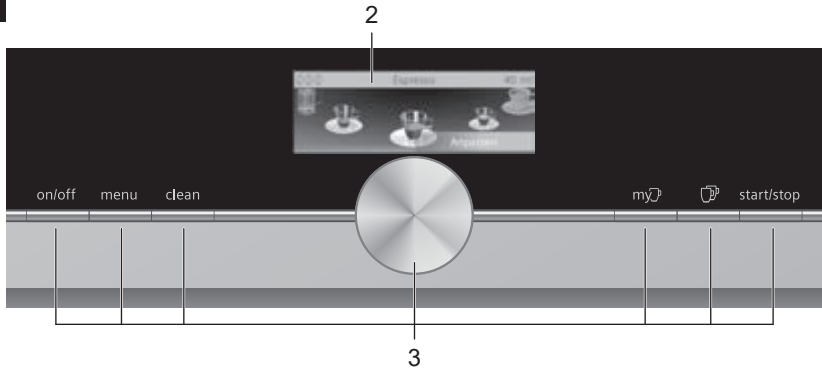
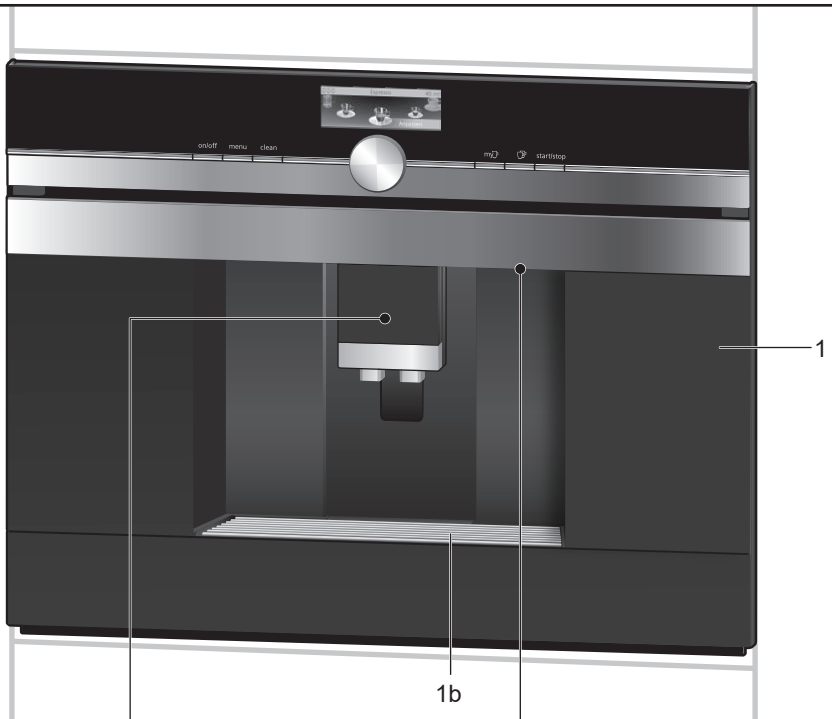
B**C**

4

4a

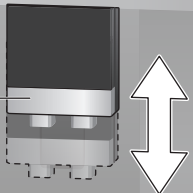

1a

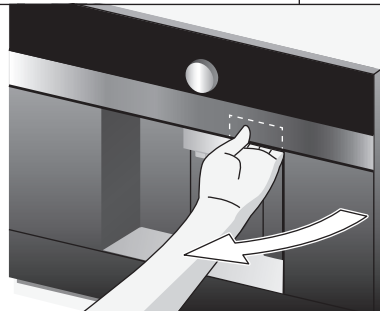

22

22c

22b

22a



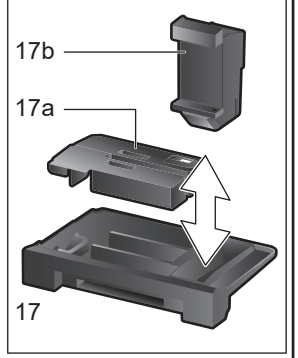
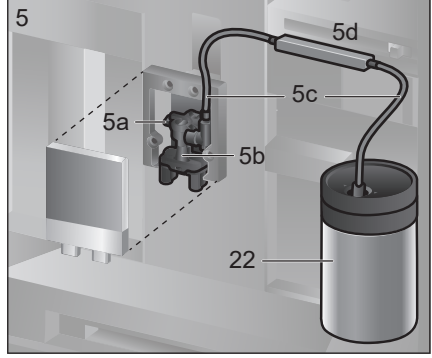
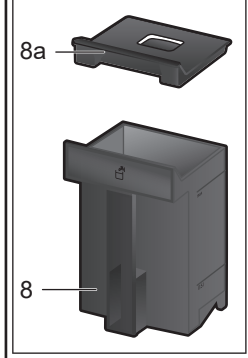
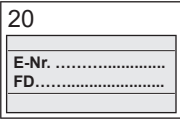
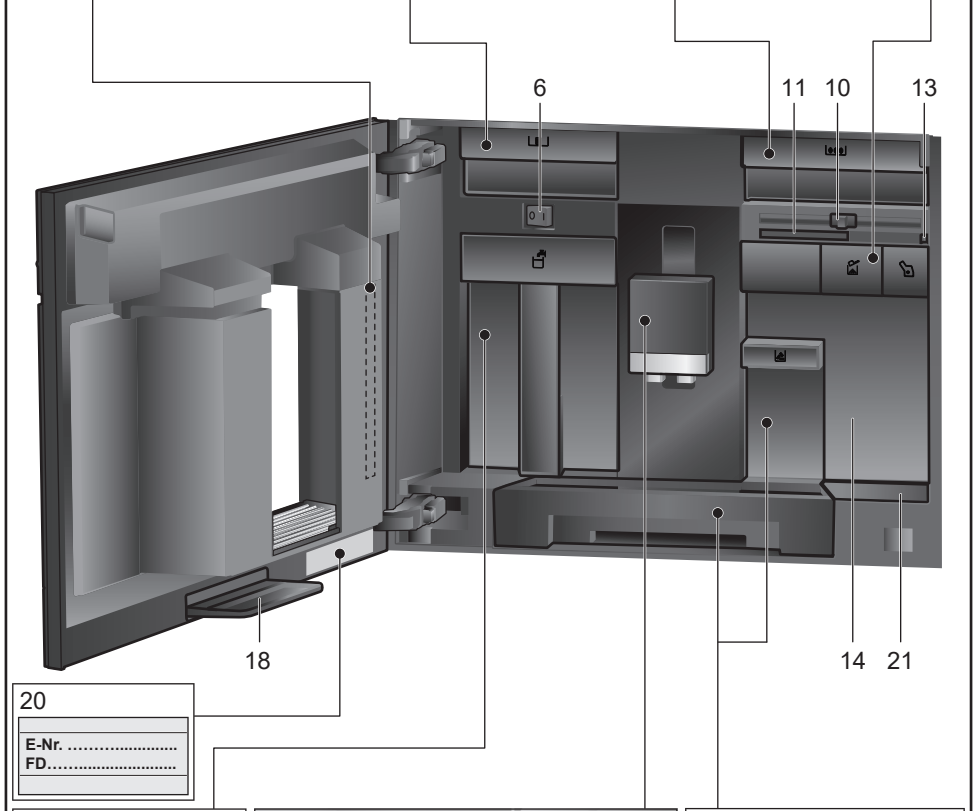
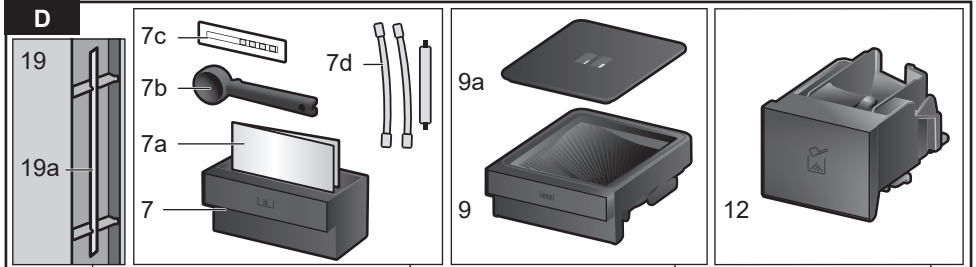

E

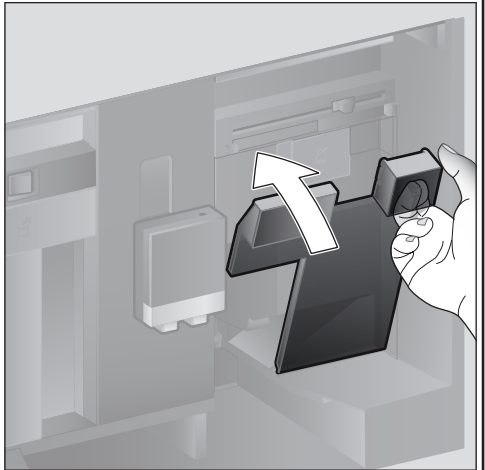
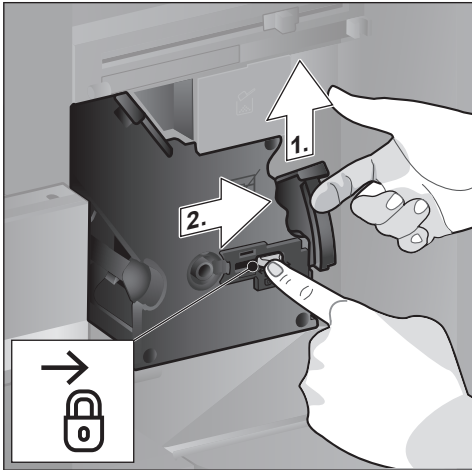
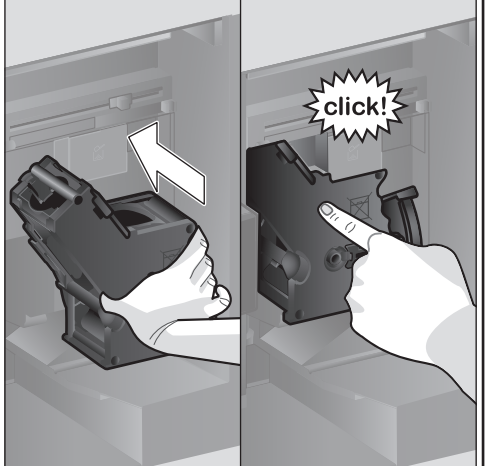
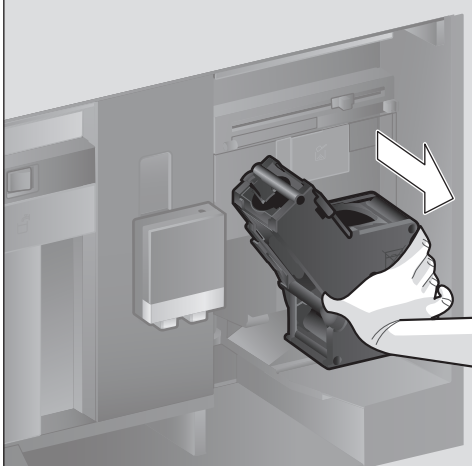
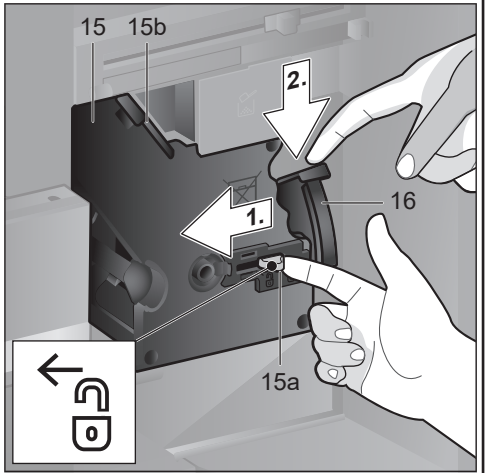
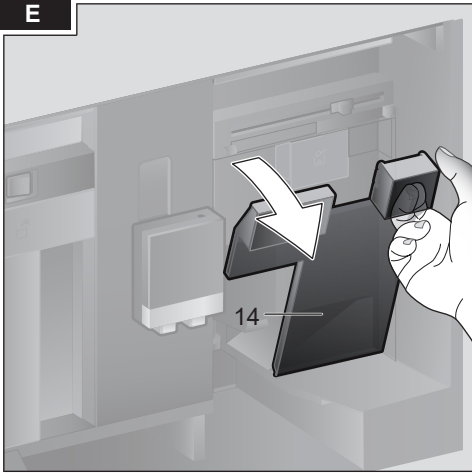

Obsah

Součásti dodávky	2
Gratulujeme vám	3
Bezpečnostní pokyny	4
Přehled	6
Ovládací prvky	6
Uvedení do provozu	7
Displej	9
Příprava nápojů	9
Příprava s použitím zrnkové kávy	12
Příprava s použitím mléka	12
Příprava s použitím mleté kávy	13
Dávkování horké vody	14
Osobní nápoje	14
Dva šálky najednou	15
Změny nastavení mlýnku	15
Dětská pojistka	16
Nabídka	16
Home Connect	18
Péče a každodenní čištění	21
Servisní programy	25
Tipy pro úsporu energie	27
Ochrana před mrazem	28
Ukládání příslušenství	28
Příslušenství	28
Likvidace	28
Záruka	28
Odstraňování jednoduchých závad	29
Technické parametry	32

Součásti dodávky

(Obrázek A)

- a** Plně automatický kávovar
- b** Návod k obsluze
- c** Návod k filtru
- d** Návod k instalaci
- e** Připojovací kabel
- f** Montážní konzola
- g** Rozpěrka
- h** 5 upevňovacích šroubů (stříbrných)
- i** 2 upevňovací šrouby (dlouhé/černé)
- j** 2 upevňovací šrouby (krátké/černé)
- k** 1 průchodka (černá)
- l** 2 průchodky (bílé)
- m** Stručná příručka
- n** Odměrka
- o** Proužek na testování tvrdosti vody
- p** Trubička na mléko (sada)
- q** Nádobka na mléko
- r** Sací trubička

Gratulujeme vám ...

... k zakoupení tohoto plně automatického kávovaru! Pořídili jste si moderní kuchyňský spotřebič špičkové kvality, který je spojením inovativní technologie, široké řady funkcí a snadného používání. Umožní vám rychle a snadno připravovat celou řadu lahodných teplých nápojů, ať už máte náladu na posilňující espresso, napěněné cappuccino, krémové latte macchiato nebo bílou kávu či tradiční šálek kávy. Tento spotřebič vám zároveň nabízí celou řadu možností, které si můžete přizpůsobit podle své vlastní chuti. Abyste mohli spolehlivě a bezpečně využívat veškeré funkce a prvky tohoto plně automatického kávovaru, rádi bychom vás seznámili s jeho jednotlivými komponentami, funkcemi, zobrazeními na displeji a ovládacími prvky. Tento návod má za úkol pomáhat vám při používání automatického kávovaru. Proto buďte prosím tak laskavi, udělejte si čas a přečtěte si jej ještě před tím, než spotřebič poprvé zapnete.

Jak tento návod používat

Otevřete přední stránku tohoto návodu. Naleznete zde ilustrace tohoto spotřebiče, na kterých jsou jeho jednotlivé komponenty označeny čísly. Tato čísla jsou dále v textu tohoto návodu používána jako odkazy. Příklad: spařovací jednotka (15).

Tento návod speciálním způsobem uvádí zobrazené texty a symboly. Umožní vám okamžité zorientování se v textu nebo v symbolech, které jsou vyznačeny nebo se zobrazují na spotřebiči.

Ukazatel na displeji:

„Espresso“

Tlačítka a ovládací prvky na displeji:

[start/stop]

Tento spotřebič je dodáván spolu se stručnou příručkou, kde naleznete přehled nejdůležitějších funkcí. Můžete si ji uložit v zásuvce na příslušenství, která je součástí spotřebiče.

Bezpečností pokyny

Tyto pokyny si laskavě přečtěte, pečlivě podle nich postupujte a ponechte si je pro případ, že do nich budete potřebovat nahlédnout. V případě, že tento spotřebič předáváte jiné osobě, přiložte tyto pokyny ke spotřebiči. Tento spotřebič byl navržen k přípravě nápojů v množství běžném v domácnosti nebo v podobných zařízeních - nikoli komerčního charakteru. Zařízení podobná domácnosti mohou zahrnovat firemní kuchyňky pro zaměstnance v obchodech, kancelářích, zemědělských a jiných malých podnicích nebo penziony, malé hotely a podobná malá ubytovací zařízení, kde bude spotřebič poskytován k používání jejich hostům.

Nebezpečí zásahu elektrickým proudem!

Spotřebič lze připojit k přívodu elektrické energie (střídavého proudu) pouze prostřednictvím řádně nainstalované a uzemněné zásuvky. Zajistěte, aby byl řádně nainstalován ochranný systém vodiče domácí elektrické sítě. Spotřebič připojte a používejte pouze v souladu s technickými parametry uvedenými na typovém štítku spotřebiče. Abyste se vyhnuli případným rizikům, opravy spotřebiče mohou provádět pouze pracovníci našeho zákaznického servisu. Pokud by došlo k poškození napájecího kabelu, musíte jej nahradit speciálním kabelem nebo soupravou dodanou výrobcem nebo jeho servisním zástupcem.

Tento spotřebič smí používat děti od 8 let a osoby se sníženými fyzickými, smyslovými nebo duševními schopnostmi nebo méně zkušené osoby, pokud budou pod dohledem nebo jim budou poskytnuty pokyny k bezpečnému používání spotřebiče a poučení o vyplývajících rizicích. Děti ve věku do 8 let nesmí spotřebič používat ani na něj a jeho připojovací kabel sahat. Děti si nesmí se spotřebičem hrát.

Spotřebič používejte pouze ve vnitřních prostorech, při pokojové teplotě a do 2000 m nad mořem.

Údržbu a čištění nesmí provádět děti, pokud nedosáhnou věku 8 let a nejsou pod dohledem odpovědné osoby.

Spotřebič ani napájecí kabel nikdy neponořujte do vody. Spotřebič můžete používat pouze tehdy, pokud se na něm ani na připojovacím kabelu neprojeví žádné známky poškození. Pokud dojde k závadě, okamžitě vytáhněte síťovou zástrčku nebo vypněte přívod elektrické energie.

Spotřebič obsahuje trvalé magnety, které mohou mít vliv na elektronické implantáty, jako například na kardiostimulátory nebo inzulinové pumpy. Osoby, které nosí elektronické implantáty, musí udržovat minimálně 10 cm vzdálenost od čelní části spotřebiče a od následujících součástí po jejich vyjmutí ze spotřebiče: nádobka na mléko, mléčný systém, nádržka na vodu a spařovací jednotka.

⚠ Nebezpečí udušení!

Nedovolte dětem, aby si hrály s balicím materiálem. Malé části bezpečně uložte, protože by je děti mohly lehce spolknout.

⚠ Nebezpečí zranění!

Nesahejte do mlýnku. Dávejte pozor, abyste si nepřiskřípli prsty při zavírání dvířek. Nesprávným používáním spotřebiče si můžete způsobit zranění.

⚠ Nebezpečí popálení!

Výpusť nápoje se zahřívá na vysokou teplotu. Po použití ji nechte nejprve zchladnout. Teprve pak se jí můžete dotýkat.

⚠ Nebezpečí popálení (při použití funkce Home Connect)!

Pokud by došlo ke vzdálenému spuštění bez přítomnosti obsluhy, mohlo by dojít k opaření jiných osob, pokud by v momentě dávkování horkého nápoje sahaly do místa pod výpusť nápoje. V případě vzdáleného spuštění spotřebiče bez přítomnosti obsluhy si musíte být proto jisti, že nemůže dojít k ohrožení dalších osob, zejména dětí, nebo majetku.

Přehled

(Obrázky B až E)

- 1 Dvířka spotřebiče**
 - a Zapuštěný úchyt (k otevírání dvířek)
 - b Odkapávací podnos
- 2 Displej**
- 3 Ovládací prvky**
- 4 Výškově nastavitelná výpusť (kávy, mléka, horké vody)**
 - a Kryt
- 5 Mléčný systém**
 - a Zacvakávací páčka
 - b Výpusť nápoje (horní část, dolní část)
 - c Trubička na mléko (2 kusy)
 - d Spojovací prvek, kovový (k magnetickému držáku)
- 6 Hlavní vypínač [O/I] (k zapínání a vypínání napájení)**
- 7 Zásuvka na příslušenství (na stručnou příručku a příslušenství)**
 - a Stručná příručka
 - b Odměrka
 - c Proužek na testování tvrdosti vody
 - d Trubička na mléko (sada)
- 8 Vyjímatelná nádržka na vodu**
 - a Víčko nádržky na vodu
- 9 Vyjímatelný zásobník na zrnkovou kávu**
 - a Víčko zásobníku na zrnkovou kávu
- 10 Posuvný ovladač pro nastavení stupně mletí**
- 11 Magnetický držák (pro spojovací prvek)**
- 12 Vyjímatelná zásuvka (na mletou kávu / čisticí tablety)**
- 13 Držák (na trubičku na mléko)**
- 14 Ochranný kryt (spařovací jednotky)**
- 15 Spařovací jednotka**
 - a Uzamykací mechanismus
 - b Kryt
- 16 Vysunovací páčka**
- 17 Vyjímatelná odkapávací miska**
 - a Kryt odkapávací misky
 - b Nádobka na kávovou sedlinu

- 18 Sběrná miska**
- 19 Držák (pro dlouhou sací trubičku)**
 - a Sací trubička
- 20 Typový štítek (E-číslo, FD)**
- 21 Úložná polička se senzorem na nádobku na mléko**
- 22 Nádobka na mléko**
 - a Nerezová nádržka
 - b Dolní část víčka
 - c Horní část víčka

i Další informace o spotřebiči, jak například změnit úhel otevírání dvířek, naleznete v pokynech pro instalaci.

Ovládací prvky

Tento spotřebič se může pochlubit uživatelsky srozumitelným ovládním nabídky, díky kterému je obsluha spotřebiče co nejsnadnější. Zároveň tento spotřebič poskytuje širokou nabídku funkcí. Znamená to tedy možnost výběru z velké škály možností jen v několika málo krocích.

Hlavní vypínač [O/I]

Hlavní vypínač [O/I] (který naleznete po otevření dvířek) se používá k zapnutí spotřebiče nebo k jeho úplnému vypnutí (odpojení napájení).

i **Důležité upozornění:** Hlavní vypínač nepoužívejte, pokud je spotřebič právě v chodu. Spotřebič můžete vypnout pouze tehdy, pokud je v energeticky úsporném režimu, aby mohl proběhnout automatické propláchnutí systému spotřebiče.

Tlačítko [on/off]

Stisknutím tlačítka [on/off] zapnete spotřebič nebo jej přepnete do energeticky úsporného režimu. Dojde k automatickému propláchnutí spotřebiče.

Propláchnutí systému spotřebiče neproběhne:

- pokud je při zapnutí stále zahřátý nebo
- pokud před jeho vypnutím neproběhl výdej kávy.

Spotřebič je připraven k používání, jakmile se na displeji zobrazí symboly pro výběr nápojů.

Tlačítko [menu]

Stiskněte tlačítko [menu], kterým se otevře nabídka. V této nabídce lze provádět různá nastavení, vyvolat informace nebo spotřebič připojit k systému „Home Connect“ (viz část „Nabídka“).

Tlačítko [clean]

Stisknutím tlačítka [clean] otevřete nabídku servisních programů. Spustíte požadovaný program podle popisu v části „Servisní programy“.

Tlačítko [my☑]

Stisknutím tlačítka [my☑] otevřete nabídku „Příprava osobního nápoje“. Osobní nastavení kávových nápojů lze ukládat a znovu vybírat (viz část „Osobní nápoje“).

Tlačítko [☑]

Pokud po výběru nápoje stisknete tlačítko [☑], zvolíte přípravu dvou šálek nápoje najednou (viz část „Dva šálky najednou“).



Opětovným stisknutím tlačítka [menu], [clean], [my☑] nebo [☑] příslušnou nabídku opustíte.

Tlačítko [start/stop]

Stisknutím tlačítka [start/stop] spustíte buď přípravu nápoje, nebo servisní program. Opětovným stisknutím tlačítka [start/stop] v průběhu přípravy nápoje dojde k předčasnému zastavení výdeje nápoje.

Otočný volič

Otáčením otočného voliče můžete procházet nabídkou displeje nebo měnit parametry.

Displej (dotyková obrazovka)

Dotykem na dotykové obrazovce můžete zobrazovat informace na displeji nebo měnit nastavení (viz část „Displej“).

Uvedení do provozu

Obecně

Naplňte příslušné zásobníky a nádržku pouze čistou **studenou** nesyčenou vodou a výhradně **praženou** zrnkovou kávou. Nepoužívejte zrnkovou kávu, která byla glazována, karamelizována nebo ošetřena jinými přísadami obsahujícími cukr, protože by mohla způsobit ucpání spařovací jednotky.



Než budete moci spotřebič zapnout a používat, je nutné jej smontovat a zapojit v souladu s přiloženými pokyny pro instalaci.

Nastavení spotřebiče

- Odstraňte veškeré plastové fólie.



Důležité upozornění: Spotřebič používejte pouze v místnostech, kde teplota neklesá pod bod mrazu. Pokud byl spotřebič přepravován nebo skladován při teplotách pod 0 °C, vyčkejte před jeho prvním použitím nejméně 3 hodiny.

- Uchopte dvířka spotřebiče za zapuštěný úchyt a otevřete je.
- Vyjměte nádržku na vodu, vypláchněte ji a naplňte čerstvou vodou až po značku „max“.
- Vraťte nádržku na vodu na místo a zacvakněte ji.
- Vyjměte zásobník na zrnkovou kávu, naplňte jej a vraťte na místo.
- Nastavte hlavní vypínač do polohy [I] a zavřete dvířka spotřebiče. Spotřebič se začne nahřívat a spustí proplachování systému. Aktivuje se displej spotřebiče. Na displeji se zobrazí pokyn „Zvolte jazyk“.
- Otáčejte otočným voličem, abyste vybrali požadovaný jazyk, a pak na displeji stiskněte možnost „Pokračovat“.

Objeví se pokyn „Nastavte tvrdost vody“.

i Nastavení správné tvrdosti vody je důležité, aby mohl spotřebič přesně stanovit, kdy má být spuštěn program pro odstraňování vodního kamene. Stupeň tvrdosti vody je přednastavený na výchozí stupeň 4. Pokud máte v domácnosti instalován změkčovač vody, nastavte prosím tvrdost vody na stupeň 3. Stupeň tvrdosti vody si můžete zjistit také u svého místního poskytovatele vody.

- K určení stupně tvrdosti vody můžete použít přiložený testovací proužek. Testovací proužek krátce namočte do vody a po jedné minutě zkontrolujte výsledek.

Stupeň	Tvrdost vody	
	Německo (°dH)	Francie (°fH)
1	1-7	1-13
2	8-14	14-25
3	15-21	26-38
4	22-30	39-54

- Pomocí otočného vodiče nastavte určený stupeň tvrdosti vody.
- Stiskněte symbol [>]. Zobrazí se nabídka „Home Connect“.
- Abyste nyní mohli připojit spotřebič k síti WLAN (domácí síti), stiskněte nabídku „Nastavení Home Connect“.
- Pokud chcete spotřebič připojit k síti WLAN až později, stiskněte symbol [>]. Objeví se nabídka „Dokončit nastavení?“.
- Stiskněte možnost „Uložit“. Nastavení jazyka a tvrdosti vody bude uloženo.

i Pokud zvolíte možnost „Nastavení Home Connect“, přečtěte si prosím podrobné informace v části „Home Connect“.

Jakmile se na displeji zobrazí symboly nápojů, spotřebič je připraven k používání.

Při každém výdeji nápoje se zapne integrovaný ventilátor a opět se vypne po několika minutách.

Pokud spotřebič používáte poprvé po spuštění servisního programu nebo spotřebič nebyl po delší dobu používán, nebudete mít první připravený nápoj plné aroma a neměli byste jej konzumovat.

Při prvním použití plně automatického kávovaru se vytvoří „crema“ o dostatečné hustotě a stabilitě až po několika prvních šálcích nápoje.

Vypnutí spotřebiče

- Stiskněte tlačítko [on/off]. Spotřebič spustí proplachování systému a přepne se do energeticky úsporného režimu.

Výjimka: Pokud byla vydána/nadávkována pouze horká voda, spotřebič se vypne, aniž by došlo ke spuštění proplachování systému.

- Pokud chcete spotřebič zcela vypnout, otevřete dvířka spotřebiče a přepněte hlavní vypínač do polohy [O].

i **Důležité upozornění:** Hlavní vypínač nepoužívejte, pokud je spotřebič právě v chodu. Spotřebič můžete vypnout pouze tehdy, pokud je v energeticky úsporném režimu, aby mohlo proběhnout automatické propláchnutí systému spotřebiče. Výchozí nastavení plně automatického kávovaru je naprogramováno pro dosažení optimálního výkonu. Spotřebič se automaticky přepne do energeticky úsporného režimu po nastaveném čase a spustí se proplachování systému (dobu trvání lze nastavit, viz nabídka „Home Connect“ v části „Nabídka“). Spotřebič je vybaven senzorem. Pokud je používána nádobka na mléko, zobrazí se při přepnutí spotřebiče do energeticky úsporného režimu na displeji odpovídající informace. Pokud používáte nádobku na mléko, uchovávejte ji prosím v chladničce.

Displej

Dotyky na dotykové obrazovce můžete zobrazovat informace na displeji nebo měnit nastavení.

Displej zobrazuje zvolené nápoje, nastavení a možnosti nastavení, jakož i zprávy o provozním stavu spotřebiče.

Příklady:

Výběr nápoje







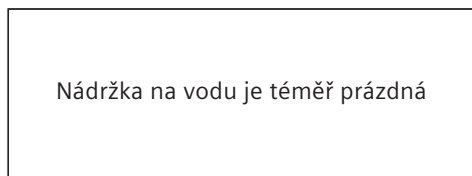

Informace

Zobrazovaná informace po krátkém čase nebo po stisknutí tlačítka zmizí.



Namísto textu se v dolní levé části displeje zobrazí malý symbol.

-  Zásobník na zrnkovou kávu je téměř prázdný
-  Nádržka na vodu je téměř prázdná
-  Vyměňte vodní filtr
-  Je nutné spustit čisticí program
-  Je nutné spustit program odstraňování vodního kamene
-  Je nutné spustit program calc'nClean

Výzvy k provedení zásahů

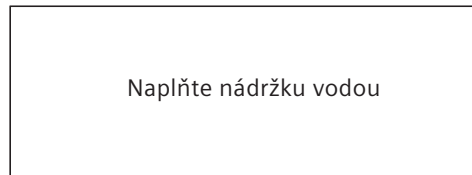

-  Po dokončení požadovaného zásahu, např. naplnění nádržky na vodu, příslušná zpráva a symbol zmizí.

Obsluha spotřebiče

Nabídkou na displeji procházejte stisknutím textů nebo symbolů na displeji a otáčením otočného voliče (např. viz část „Nastavení nápoje“).

Při každém dotyku displeje zazní zvukový signál. Tyto zvukové signály lze zapínat nebo vypínat (viz část „Nabídka - Zvuk tlačítek“).

Příprava nápojů

V tomto plně automatickém kávovaru můžete používat zrnkovou kávu nebo mletou kávu (nikdy instantní kávu).

V případě, že budete používat zrnkovou kávu, kávovar ji před každým spařením čerstvě umele. Pro zajištění optimální kvality uchovávejte zrnkovou kávu v uzavřené nádobě na chladném místě.

-  **Důležité upozornění:** Do nádržky na vodu každý den nalijte novou čerstvou nesycenou studenou vodu. Nádržka by měla vždy obsahovat vodu v množství dostatečném k provozování tohoto spotřebiče. **Tip:** Šálky je třeba předehtřít, např. horkou vodou. Toto pravidlo platí zejména pro malé silnostěnné šálky na espresso.

V některých nastaveních se káva připravuje ve dvou fázích (viz část „aromaDouble Shot“ a „Dva šálky najednou“). Čekejte prosím, dokud nebude proces zcela dokončen.

Výběr nápoje

Otočným voličem si můžete z nabídky vybírat různé nápoje:

Ve středu displeje se zobrazí symbol zvoleného nápoje. V horním řádku se zobrazuje název nápoje a aktuálně nastavené hodnoty, např. informace o intenzitě a množství nápoje.



Vybírat můžete z následujících nápojů:

Ristretto
Espresso
Espresso Macchiato
Káva
Cappuccino
Latte Macchiato
Caffe Latte
Mléčná pěna
Teplé mléko
Horká voda

Vybraný nápoj lze připravit buď přímo zvolením přednastavených hodnot, nebo si jej můžete nastavit podle vlastní chuti.

Nastavení nápoje

Na displeji stisknete tlačítko [Nastavit] a v závislosti na zvoleném nápoji se zobrazí různá pole, u kterých můžete měnit nastavení. Pole, jejichž hodnoty lze měnit, mají tmavá pozadí.

Příklad:

Hodnoty pro šálek kávy lze měnit následujícím způsobem:

- Otočným voličem zvolte „Káva“.



- Stisknete tlačítko [Nastavit]. Zobrazí se pole obsahující přednastavené hodnoty. Aktivní pole, např. [☉] má tmavé pozadí.

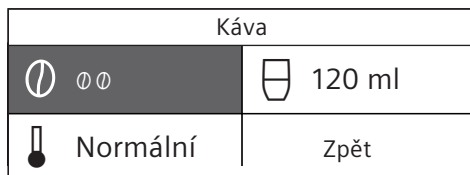

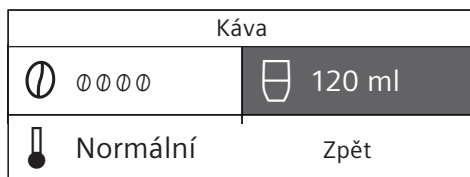

- Otáčením otočného voliče nastavte požadovanou intenzitu kávy, např. „☉☉☉☉ (silná).“
- Stisknete pole [☹].





- Otočným voličem otáčejte, abyste nastavili požadované množství kávy, např. „160 ml“.

- Stiskněte pole [].

Káva	
 00000	 160 ml
 Normální	Zpět

- Otáčením otočného voliče nastavte požadovanou teplotu, např. „vysoká“.

Káva	
 00000	 160 ml
 Vysoká	Zpět

- Zvolené nastavení uložte stisknutím tlačítka [Zpět] nebo spuštěním výdeje/dávkování nápoje.

 V závislosti na typu zvoleného nápoje existují různé možnosti nastavení. U kávových nápojů lze například nastavit intenzitu, teplotu a množství, u mléčných nápojů pouze množství.

Nastavit lze následující možnosti: Intenzita kávy

0	Velmi jemná
00	Jemná
000	Běžná
00000	Silná
000000	Velmi silná
2x0	aromaDouble Shot dvojité espresso, silné
2x00	aromaDouble Shot dvojité espresso, silné+
2x000	aromaDouble Shot dvojité espresso, silné++

aromaDouble Shot

Čím déle se káva spařuje, tím se do nápoje uvolňuje větší množství hořkých substancí a nežádoucích aromatických látek.



To má negativní dopad na chuť a káva je také hůře stravitelná. Pokud tedy máte rádi obzvláště silnou kávu, kávovar nabízí speciální funkci pro dvojité espresso aromaDoubleShot.

V případě přípravy polovičního množství kávovar namele a spaří čerstvá kávová zrna, aby došlo k uvolnění pouze příjemných, aromatických vůní.

Funkce aromaDouble Shot není dostupná pro kávové nápoje ristretto, espresso macchiato a v případě používání mleté kávy.

Teplota nápoje

Hodnoty pro kávové nápoje:

-  Normální
-  Vysoká
-  Velmi vysoká

Hodnoty pro horkou vodu:

- 70 °C Bílý čaj
- 80 °C Zelený čaj
- 90 °C Černý čaj
- Max Ovocný čaj

Objem

 Množství nápoje závisí na typu nápoje a lze jej nastavit v krocích po 1 ml.

 Nadávkované množství nápoje může kolísat v závislosti na kvalitě mléka. Pokud nebudou po dobu cca 30 sekund aktivovány žádné ovládací prvky, spotřebič automaticky vypne režim nastavování. Provedené nastavení bude automaticky uloženo.

Příprava s použitím zrnkové kávy

Spotřebič musí být připraven k používání.

- Pod výpusť nápoje umístěte šálek.
- K volbě nápoje použijte otočný volič a zvolte možnosti „Ristretto“, „Espresso“ nebo „Káva“.

Na displeji se zobrazí zvolený nápoj spolu s přednastavenými hodnotami pro intenzitu kávy a množství tohoto nápoje.

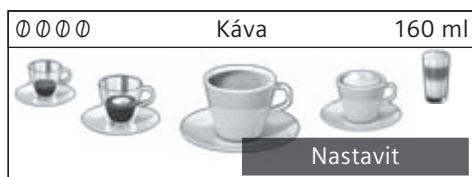

i Nastavení lze změnit podle popisu uvedeného v části „Nastavení nápoje“.

- Výdej/nadávkování nápoje spustíte stisknutím tlačítka [start/stop]. Káva se spaří a nalije se do šálku.

Opětovným stisknutím tlačítka [start/stop] dávkování předčasně zastavíte.

Příprava s použitím mléka

Tento plně automatický kávovar disponuje integrovanou výpusť pro nápoj. Používá se k přípravě kávových nápojů s mlékem nebo také mléčné pěny a teplého mléka.



Nebezpečí popálení!

Výpusť nápoje se zahřívá na vysokou teplotu. Po použití se výpusť nedotýkejte, dokud nezchladne.

Nádobka na mléko

Nádobka na mléko byla navržena speciálně pro používání společně s tímto plně automatickým kávovarem.

Je určena výhradně pro používání v domácnosti a ukládání mléka v chladničce. Tato izolovaná nádobka dokáže uchovat mléko v chladu po několik hodin.

i **Důležité upozornění:** Než budete otevírat dvířka spotřebiče, odstraňte šálky či skleničky, aby nespadly.

Připojení nádoby na mléko nebo krabice s mlékem:

- Otevřete dvířka spotřebiče.
- Otevřete kryt výpusť nápoje směrem k přední části.
- Připojte a zajistěte trubičky na mléko a připojovací prvky tak, jak je zobrazeno na obrázku.

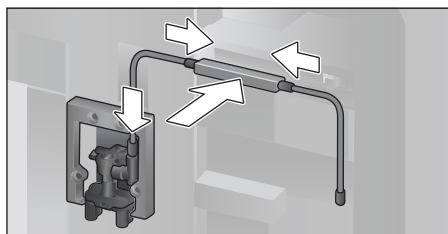

- Z přední strany pevně připojte kryt na výpusť nápoje.
- Připojte sací trubičku a vložte ji do nádoby s mlékem nebo do krabice s mlékem.

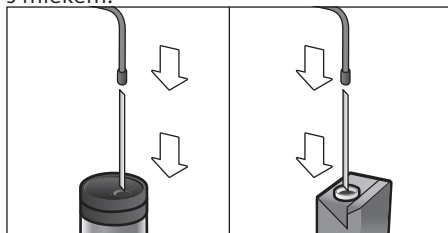

- Zavřete dvířka spotřebiče.

i Zaschlé zbytky mléka se špatně odstraňují. Proto nezapomeňte systém vždy vyčistit (viz část „Čištění mléčného systému“).

Kávové nápoje s mlékem

- Pod výpusť nápoje umístěte šálek nebo sklenici.
- Pomocí otočného ovladače zvolte nápoj: „Espresso Macchiato“, „Cappuccino“, „Latte Macchiato“ nebo „Caffe Latte“.

Na displeji se zobrazí zvolený nápoj spolu s přednastavenými hodnotami pro intenzitu kávy a množství tohoto nápoje.

i Nastavení lze změnit podle popisu uvedeného v části „Nastavení nápoje“.

- Výdej/nadávkování nápoje spustíte stisknutím tlačítka [start/stop].

Nejprve se do šálku nebo sklenice nalije mléko. Pak kávovar spáří kávu a napustí ji do šálku nebo sklenice. Opětovným stisknutím tlačítka [start/stop] aktuálně probíhající krok procesu předčasně zastavíte.

Mléčná pěna nebo teplé mléko

- Pod výpusť nápoje umístěte šálek nebo sklenici.
- Pomocí otočného voliče zvolte možnost „Mléčná pěna“ nebo „Teplé mléko“.

i Nastavení lze změnit podle popisu uvedeného v části „Nastavení nápoje“.

- Výdej/nadávkování nápoje spustíte stisknutím tlačítka [start/stop].

Z výpusť se nadávkuje mléčná pěna nebo teplé mléko. Opětovným stisknutím tlačítka [start/stop] aktuálně probíhající krok procesu předčasně zastavíte.

Příprava s použitím mleté kávy

i V případě přípravy nápoje s použitím mleté kávy nejsou funkce nastavení intenzity kávy a dávkování do dvou šálků k dispozici.

Důležité upozornění: Než budete otevírat dvířka spotřebiče, odstraňte šálky či skleničky, aby nespadly.

Spotřebič musí být připraven k používání.

- Otevřete dvířka spotřebiče.
- Vyjměte zásuvku na mletou kávu. Vyjímatelná zásuvka musí být suchá.
- Nasypejte do ní mletou kávu (max. 2 odměrné lžičky). Neutlačujte ji.

i **Pozor!** Nepoužívejte zrnkovou ani instantní kávu.

- Zásuvku na mletou kávu vložte zpět.
- Zavřete dvířka spotřebiče. Na displeji se zobrazí symbol ☒.

i Pokud nedojde k nadávkování kávy do 90 sekund, spařovací komora se automaticky vyprázdní, aby nedošlo k přetečení. Následně spotřebič spustí propláchnutí systému.

- Pod výpusť nápoje umístěte šálek.
- Pomocí otočného voliče zvolte kávový nápoj nebo kávový nápoj s mlékem.

Na displeji se zobrazí zvolený nápoj spolu s hodnotami přednastavenými pro tento nápoj.

i Nastavení lze změnit podle popisu uvedeného v části „Nastavení nápoje“. Při přípravě kávových nápojů s mlékem prosím dodržujte pokyny uvedené v části „Příprava s použitím mléka“.

- Výdej/nadávkování nápoje spustíte stisknutím tlačítka [start/stop].

Káva se spaří a nalije se do šálku. Pokud zvolíte přípravu kávového nápoje s mlékem, kávovar nejdříve nadávkuje do šálku mléko, a teprve pak spařenou kávu.

i Při výrobě dalšího nápoje z mleté kávy postup zopakujte.

Dávkování horké vody

⚠ Nebezpečí popálení!
Výpust' nápoje se zahřívá na vysokou teplotu. Po použití se jí nedotýkejte, dokud nezchladne.

Spotřebič musí být připraven k používání.

- Vyjměte trubičku na mléko z nádoby na mléko.
- Z výpustě očistěte veškeré zbytky mléka nebo kávy.
- Pod výpust' nápoje umístěte šálek nebo sklenici.
- Pomocí otočného voliče zvolte možnost „Horká voda“.

i Nastavení lze změnit podle popisu uvedeného v části „Nastavení nápoje“.

- Výdej/nadávkování vody spustíte stisknutím tlačítka [start/stop].
- Zobrazí se zpráva „Vyjmuli jste z nádoby na mléko trubičku na mléko?“.
- Pokud je trubička na mléko připojená, vyjměte ji a na displeji stiskněte možnost [Ano].

Z výpustě na nápoj začne vytékat horká voda. Opětovným stisknutím tlačítka [start/stop] tento proces předčasně zastavíte.

Osobní nápoje

Stisknutím tlačítka [my☞] otevřete nabídku pro přípravu osobního nápoje.

K uložení nápoje můžete použít až 8 míst. Vaše oblíbené nápoje, které často používáte, si můžete uložit se všemi nastavovanými hodnotami.

i Stisknutím tlačítka [my☞] můžete nabídku kdykoli opustit, aniž byste provedli uložení.

Zadání nebo změna nápoje

- Stiskněte tlačítko [my☞].
Zobrazí se nabídka míst v paměti spotřebiče.



- Pomocí otočného voliče zvolte volné místo v paměti (prázdný šálek), kde můžete uložit nový nápoj, nebo si vyberte již obsazené místo v paměti, jehož nápoj chcete změnit nebo vymazat.
- Ve volném místě v paměti si můžete vytvořit nápoj volbou [Vytvořit nápoj] nebo můžete v obsazeném místě paměti provést změnu nápoje [Změnit nápoj].
- i** Pokud zvolíte možnost [Vymazat nápoj], dojde k vymazání nastavení v příslušném místě v paměti, které se tak uvolní.

Otevře se nabídka pro změnu nastavení nápoje. Zobrazí se poslední vydaný nápoj spolu s posledním vybraným nastavením.

- Pokud nechcete poslední vydaný nápoj uložit, vyberte pomocí otočného voliče další nápoj.
- Stiskněte každé nastavení, které chcete změnit, a pomocí otočného voliče nastavte požadované hodnoty.

Zobrazí se další možnosti nastavení v závislosti na možnosti zvolené v nabídce.

- Pokud chcete provést další nastavení, stisknete tlačítko [Pokračovat].



U mléčných nápojů můžete nastavit poměr mléka a kávy.

- Nastavení lze uložit pod konkrétním názvem. Stisknete možnost [Uložit název]. Otevře se maska pro zadání názvu.

3 4 5 6 7 8 9 ' _ < [A] B C D E F G H I J K										
<	A _ _ _ _ _ _ _ _ _ _									✓
Zrušit						Uložit				

- Pomocí otočného voliče zvolte v horním řádku písmeno nebo symbol.
- Stisknutím tlačítka [✓] potvrdíte zvolené písmeno nebo je tlačítkem [<] vymažete.
- Volte další písmena nebo symboly a potvrďte je.
- Pokud chcete ze zadávání odejít, aniž byste provedli jakoukoli změnu, stisknete tlačítko [Zrušit] a otevřete nabídku nápojů.
- Tlačítkem [Uložit] zadání potvrdíte. Otevře se nabídka pro výběr.
- Stisknutím tlačítka [my☞] nabídku opustíte.

Volba osobního nápoje a výdej nápoje

- Stisknete tlačítko [my☞]. Otevře se nabídka míst v paměti spotřebiče.
- Požadované místo v paměti najdete pomocí otočného voliče.
- Pod výpusť nápoje umístěte šálek nebo sklenici.
- Výdej/nadávkování nápoje spustíte stisknutím tlačítka [start/stop].

Dva šálky najednou

Přípravu dvou šálků nápoje najednou zvolíte stisknutím tlačítka [☞]. Nastavení se zobrazí symbolem druhého šálku kávy a jako text, např. „2x Espresso“.

- Pomocí otočného voliče zvolte na displeji požadovaný nápoj.
- Stisknete tlačítko [☞].
- Pod výpusť nápoje umístěte nalevo a napravo dva šálky.
- Výdej/nadávkování nápoje spustíte stisknutím tlačítka [start/stop].

Zvolený nápoj bude připraven a nadávkován do obou šálků.



Nápoj se připravuje ve dvou fázích (káva se mele ve dvou krocích. Čekejte prosím, dokud nebude proces zcela dokončen. Dva šálky najednou nelze připravit, pokud zvolíte nastavení „aromaDouble Shot“ (Dvojité espresso) nebo „Mletá káva“.

Změny nastavení mlýnku

Tento plně automatický kávovar disponuje nastavitelným mlýnkem kávy. Tento systém umožňuje individuální nastavení stupně mletí.

- Otevřete dvířka spotřebiče.
- Posuvným ovladačem nastavte stupeň mletí od jemně mleté kávy ☼ až po hrubě mletou kávu ☼.

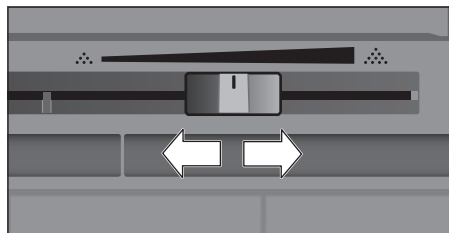

- Dvířka spotřebiče opět zavřete.

i U tmavě pražené zrnkové kávy zvolte jemnější mletí, u světleji pražené kávy hrubší mletí.

Tip: Stupeň mletí nastavujte jen v malých krocích. Nové nastavení nebude ihned patrné, ale projeví se až po druhém šálku kávy. Pokud se na displeji zobrazí zpráva „Zvolte hrubší stupeň mletí“, znamená to, že je zrnková káva namletá příliš jemně. Upravte nastavení stupně mletí na hrubší stupeň.

Dětská pojistka

Spotřebič lze uzamknout, abyste děti ochránili před případným popálením nebo opařením.

■ Tlačítko [menu] stiskněte a podržte alespoň 4 sekundy.

Na displeji se krátce zobrazí zpráva „Dětská pojistka aktivována“. Nyní nelze provádět žádné další úkony. Můžete pouze stisknout tlačítko [on/off].

■ Pro deaktivaci dětské pojistky stiskněte tlačítko [menu] a podržte je alespoň 4 sekundy.

Na displeji se krátce zobrazí zpráva „Dětská pojistka deaktivována“.

Nabídka

Tato nabídka se používá pro změny individuálního nastavení, přístup k informacím a spouštění procesů.

■ Stisknutím tlačítka [menu] otevřete nabídku.

Zobrazí se různé možnosti nastavení.

Procházení nabídkou:

Stiskem tlačítek [<] a [>] můžete vybírat různé možnosti nastavení, např. „Jazyk“.

Otáčením ovladače nastavte např. „Česky“.



Například:

Nastavte, aby se spotřebič po 15 minutách automaticky vypnul.

- Stiskněte tlačítko [menu]. Otevře se nabídka.
- Opakovaně stiskněte tlačítko [>], dokud se na displeji nezobrazí možnost „Vypnout po“.
- Otáčením otočného voliče nastavte čas na „0h 15min“.
- Stiskněte tlačítko [menu]. Zobrazí se zpráva „Uložit změny?“.
- Stiskněte možnost [Uložit]. Příslušné nastavení bude uloženo.

Na displeji se zobrazí volba nápoje.

i Nabídku můžete kdykoli opustit stisknutím tlačítka [menu]. Pokud v průběhu přibližně 30 sekund nezadáte žádnou volbu, nabídka se automaticky zavře a nastavení nebude uloženo.

Nastavit můžete tyto možnosti:

Jazyk

Nastavení jazyka požadovaného pro zobrazování zpráv na displeji.

Tvrdość vody

Nastavení podle lokálního stupně tvrdosti vody. Můžete zvolit stupeň „1 (měkká)“ až stupeň „4 (velmi tvrdá)“. Přednastavený stupeň tvrdosti vody je 4 (velmi tvrdá).

i Nastavení správné tvrdosti vody je důležité, aby mohl spotřebič přesně stanovit, kdy má být spuštěn program odstraňování vodního kamene.

Tvrdost vody si můžete ověřit pomocí přiloženého testovacího proužku nebo se můžete dotázat svého dodavatele vody. Pokud máte v domácnosti nainstalováno zařízení pro změkčování vody, zvolte prosím nastavení „Změkčovač vody“.

Vodní filtr

Pokud do spotřebiče vložíte, vyměníte nebo z něj odstraníte vodní filtr, je nutné provést v nabídce odpovídající nastavení „Vložen“, „Vyměněn“ nebo „Odstraněn“.

i Vodní filtr snižuje množství nánosů vodního kamene a nečistot ve vodě, a zlepšuje tak chuť kávy. Vodní filtry můžete zakoupit v obchodech nebo v zákaznickém servisu (viz část „Příslušenství“).

Vložení nebo výměna vodního filtru: Nový vodní filtr musíte před použitím opláchnout.

- Pomocí otočného voliče zvolte buď „Vložit“, nebo „Vyměnit“.
- Vodní filtr pevně zasuňte do otvoru v nádržce na vodu.

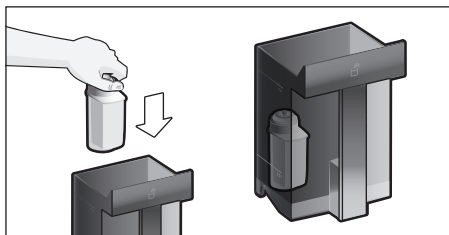

- Naplňte nádržku vodou až po značku „max“.
- Vyměňte trubičku na mléko z nádoby na mléko a zavřete dvířka.

i **Pozor:** Při zavírání dvířek nesmí dojít k přiskřípnutí trubičky.

- Pod výpust' nápoje umístěte nádobu o objemu alespoň 0,5 l.
- Stiskněte tlačítko [start/stop]. Nyní bude voda protékat filtrem a proplachovat jej.
- Vodu z nádoby pak vylijte.

Spotřebič je opět připraven k použití.

i Proplachování filtru zároveň aktivuje nastavení pro zobrazení upozornění k výměně filtru.

Jakmile se na displeji zobrazí zpráva „Vyměňte vodní filtr“, filtr již není účinný. Vyměňte jej také nejpozději po dvou měsících. Je nutné jej vyměnit z hygienických důvodů a aby nedocházelo k tvorbě vodního kamene (který by mohl spotřebič poškodit).

- Pokud do spotřebiče nevložíte nový filtr, zvolte možnost „Odstraněn“ a stiskněte tlačítko [start/stop].

Zobrazí se zpráva „Vyměňte filtr, vraťte nádržku na vodu na místo, zavřete dvířka“.

i Pokud nebyl spotřebič po delší dobu používán (například po dobu dovolené), bylo by třeba stávající filtr před dalším použitím spotřebiče propláchnout. Propláchnutí provedete jednoduše přípravou jednoho šálku horké vody.

Podrobné informace o vodním filtru najdete v příručce dodané spolu s filtrem.

Home Connect

Nastavení pro připojení k síti WLAN (domácí síti) a mobilním zařízení (viz část „Home Connect“).

Vypnout po...

Nastavení doby, po kterou má spotřebič vyčkat po posledním vydaném nápoji, než spustí automatické propláchnutí systému a vypne se. Zadat můžete hodnoty od 15 minut do 8 hodin. Nastavení ze závodu je 30 minut.

Osvětlení

Nastavení osvětlení výpustě nápoje. Můžete zvolit možnosti „Zapnout“, „Při používání“ nebo „Vypnout“.

Jas osvětlení

Nastavení jasu osvětlení výpustě nápoje. Můžete zvolit stupně od „Stupeň 1“ až po „Stupeň 10“.

Jas displeje

Nastavení jasu osvětlení displeje.

Zvuk tlačítek

Zvuk tlačítek můžete zapnout nebo vypnout.

Zobrazení hodin

Možnost zobrazení času a data můžete nastavit na „Vypnuto“ nebo „Digitální“ (zapnutí). Toto nastavení lze změnit v následujících možnostech nabídky.

 Pokud dojde k odpojení spotřebiče od zdroje energie nebo dojde k výpadku proudu, nastavení času a data bude ztraceno.

Hodiny

Nastavení aktuálního času.

Datum - den

Nastavení aktuálního dne.

Datum - měsíc

Nastavení aktuálního měsíce.

Datum - rok

Nastavení aktuálního roku.

Ochrana před mrazem

Je to servisní program, který chrání spotřebič před poškozením mrazem v průběhu přepravy a skladování.

Tento program spotřebič zcela vyprázdní.

- Program spustíte stisknutím tlačítka [Start].
- Nádržku na vodu vyprázdňte a vložte zpět na místo.
- Pokud používáte nádobku na mléko, vyjměte ji a zavřete dvířka.

Spotřebič automaticky vyprázdní všechny trubičky.

- Odkapávací misku vyprázdňte a vraťte na místo.

Informace o nápojích

Na displeji se zobrazí, kolik nápojů bylo od prvního použití připraveno.

- Informace zobrazíte stisknutím možnosti [Zobrazit].

Výchozí nastavení

Resetujete veškerá svá vlastní nastavení na stav, v jakém byl spotřebič dodán.

- Pomocí otočného voliče zvolte možnost „Resetovat“. Zobrazí se zpráva „Jste si jistí?“.

- Stisknutím tlačítek [Resetovat] nebo [Zrušit] volbu potvrdíte nebo přerušíte.

Home Connect

Tento plně automatický kávovar lze připojit k síti Wi-Fi a vzdáleně ovládat prostřednictvím mobilního zařízení (např. tabletu nebo chytrého telefonu). Aplikace Home Connect nabízí další funkce, které dokonale rozšiřují možnosti připojeného domácího spotřebiče.

Pokud spotřebič není připojen k síti WLAN (domácí síti), funguje stejným způsobem jako plně automatický kávovar bez možnosti připojení k síti a můžete jej ovládat běžným způsobem, tj. přes displej.

 Nezapomeňte prosím dodržovat bezpečnostní pokyny uvedené na začátku této příručky. Tyto pokyny je nutné dodržovat také při ovládání spotřebiče prostřednictvím aplikace Home Connect a zejména, pokud nejste doma. Postupujte také podle pokynů zobrazovaných v aplikaci Home Connect. Ovládání přímo na spotřebiči je vždy prioritní a v jeho průběhu nelze spotřebič ovládat s pomocí aplikace Home Connect.

Nastavení

Abyste mohli provést nastavení prostřednictvím aplikace Home Connect, musíte mít nainstalovanou tuto aplikaci na mobilním zařízení (např. na tabletu nebo na chytrém telefonu). Dodržujte prosím příslušné pokyny uvedené v dokumentaci Home Connect. Pro provedení nastavení pokračujte podle postupu uvedeného v aplikaci.

Přihlášení spotřebiče do sítě WLAN lze provést v úvodním nastavení plně automatického kávovaru buď přímo, nebo přes nabídku (nejprve stiskněte tlačítko [menu], kterým otevřete nabídku):

- Stiskněte opakovaně tlačítko se šipkou [>], dokud se na displeji nezobrazí nabídka „Home Connect“.

- Stiskněte možnost [Nastavení Home Connect].
- Stisknutím možnosti [Vypnutí Wi-Fi] spustíte bezdrátovou komunikaci. Na displeji se zobrazí zpráva „Zapnutí Wi-Fi“.
- Stiskněte tlačítko [Připojit k síti]. Zobrazí se následující nabídka: [Připojit automaticky] a [Připojit manuálně].

 Pokud má router funkci WPS, zvolte prosím možnost [Připojit automaticky].

Automatické připojení do sítě WLAN (domácí sítě)

- Stiskněte tlačítko [Připojit automaticky]. Na displeji se zobrazí zpráva [Automatické připojení k síti].
- V průběhu několika minut stiskněte tlačítko WPS na routeru domácí sítě a vyčkejte, dokud se na displeji plně automatického kávovaru nezobrazí zpráva „Připojení k síti proběhlo úspěšně“.
- Na mobilním zařízení otevřete aplikaci.
- Stiskněte možnost [Další].
- Stiskněte možnost [Připojit se k aplikaci]. Plně automatický kávovar se připojí k aplikaci.
- Vyčkejte, dokud se na displeji krátce nezobrazí zpráva [Připojení k aplikaci proběhlo úspěšně].
- Stiskněte možnost [Vzdálený start]. Zobrazí se varovná zpráva.
- Stiskněte možnost [Další] a přečtěte si varovnou zprávu.
- Stiskněte možnost [Potvrdit].

S mobilním zařízením budete nyní moci funkce plně automatického kávovaru využívat prostřednictvím aplikace naplno.

 Pokud zvolíte možnost [Vzdálené spuštění] - [Deaktivovat], zobrazí se v aplikaci Home Connect režimy plně automatického kávovaru. Můžete provést nastavení, ale nelze spustit výdej nápoje.

Manuální připojení do sítě WLAN (domácí sítě)

- Stiskněte možnost [Manuální připojení]. Plně automatický kávovar provede nastavení samostatné sítě WLAN, do které se budete moci připojit prostřednictvím tabletu nebo chytrého telefonu. Na displeji se zobrazí SSID (název) a klíč (heslo) této sítě.
- Přihlaste své mobilní zařízení do sítě plně automatického kávovaru s pomocí SSID „HomeConnect“ a klíče „HomeConnect“.
- Na svém mobilním zařízení spusťte aplikaci a postupujte v ní podle pokynů pro přihlášení k síti a podle dodané dokumentace Home Connect.

Proces přihlášení bude dokončen, jakmile se na displeji plně automatického kávovaru krátce zobrazí zpráva „Přihlášení k síti proběhlo úspěšně“.

- Stiskněte možnost [Další].
- Stiskněte možnost [Připojit se k aplikaci]. Plně automatický kávovar se připojí k aplikaci.
- Vyčkejte, dokud se na displeji krátce nezobrazí zpráva [Připojení k aplikaci proběhlo úspěšně].
- Stiskněte možnost [Vzdálené spuštění]. Zobrazí se varovná zpráva.
- Stiskněte možnost [Další] a přečtěte si varovnou zprávu.
- Stiskněte možnost [Potvrdit].

S mobilním zařízením budete nyní moci funkce plně automatického kávovaru využívat prostřednictvím aplikace naplno.

 Pokud zvolíte možnost [Vzdálené spuštění] - [Deaktivovat], zobrazí se v aplikaci Home Connect režimy plně automatického kávovaru. Můžete provést nastavení, ale nelze spustit výdej nápoje.

Zapínání a vypínání Wi-Fi

Wi-Fi lze podle potřeby zapnout stisknutím možnosti „Zapnout“ nebo vypnout stisknutím možnosti „Vypnout“ (například pokud jste na dovolené).

 Informace o síti zůstanou zachovány i po vypnutí spotřebiče. Po zapnutí vyčkejte několik vteřin, dokud se plně automatický kávovar opět k síti WLAN nepřipojí. V síťovém pohotovostním režimu požaduje spotřebič příkon max. 2 W.

- Stiskněte tlačítko [menu], kterým se otevře nabídka.
- Stiskněte opakovaně tlačítko se šipkou [>], dokud se na displeji nezobrazí nabídka „Home Connect“.
- Stiskněte možnost [Nastavení Home Connect].
- Stisknutím možnosti „Zapnout“ zapnete [Wi-Fi] nebo stisknutím možnosti „Vypnout“ vypnete bezdrátový modul.

Další možnosti nastavení

Aplikaci Home Connect si můžete kdykoliv přizpůsobit podle svých vlastních potřeb.

Poznámka: Plně automatický kávovar musí být připojen k síti WLAN.

Odpojení

Plně automatický kávovar můžete od sítě WLAN kdykoli odpojit.

 Pokud plně automatický kávovar od sítě WLAN odpojíte, nebude možné jej ovládat prostřednictvím aplikace Home Connect.

- Stiskněte tlačítko [menu], kterým se otevře nabídka.
- Stiskněte opakovaně tlačítko se šipkou [>], dokud se na displeji nezobrazí nabídka „Home Connect“.
- Stiskněte možnost [Nastavení Home Connect].
- Stiskněte možnost [Odpojit od sítě]. Dojde k odpojení od sítě a aplikace. Bude také vypnuta Wi-Fi a funkce vzdáleného spuštění.

 Informace o síti WLAN budou vymazány.

Připojení přes aplikaci

Aplikaci Home Connect můžete nainstalovat na jakýkoli počet mobilních zařízení, které pak můžete používat k připojení k plně automatickému kávovaru. Plně automatický kávovar již musí být připojen k síti WLAN.

- Na mobilním zařízení otevřete aplikaci.
- Stiskněte tlačítko [menu], kterým se otevře nabídka.
- Stiskněte opakovaně tlačítko se šipkou [>], dokud se na displeji nezobrazí nabídka „Home Connect“.
- Stiskněte možnost [Nastavení Home Connect].
- Stiskněte možnost [Další].
- Abyste připojili spotřebič k aplikaci, stiskněte možnost [Připojit se k aplikaci].

Vzdálené spuštění

Pokud si přejete např. spustit výdej nápoje plně automatického kávovaru prostřednictvím mobilního zařízení, musíte mít aktivovanou funkci Vzdálené spuštění.



Nebezpečí popálení!

Pokud by došlo ke vzdálenému spuštění bez přítomnosti obsluhy, mohlo by dojít k opaření jiných osob, pokud by v momentě dávkování horkého nápoje sahalo do místa pod výpusť nápojů. V případě vzdáleného spuštění spotřebiče bez přítomnosti obsluhy si musíte být proto jisti, že nemůže dojít k ohrožení dalších osob, zejména dětí, nebo majetku.



Textové pole [Vzdálené spuštění] se zobrazuje pouze tehdy, pokud proběhlo úspěšné připojení k aplikaci Home Connect. Pokud funkci Vzdálené spuštění vypnete, zobrazí se v aplikaci Home Connect pouze režimy plně automatického kávovaru.

- Stiskněte tlačítko [menu], kterým se otevře nabídka.
- Stiskněte opakovaně tlačítko se šipkou [>], dokud se na displeji nezobrazí nabídka „Home Connect“.

- Stiskněte možnost [Nastavení Home Connect].
- Stiskněte možnost [Další].
- Stiskněte možnost [Vzdálené spuštění], prostřednictvím které budete moci funkci vzdáleného spuštění „Zapnout“ nebo „Vypnout“.

Informace o spotřebiči

Zobrazení informací o síti a spotřebiči.

- Stiskněte tlačítko [menu], kterým se otevře nabídka.
- Stiskněte opakovaně tlačítko se šipkou [>], dokud se na displeji nezobrazí nabídka „Home Connect“.
- Stiskněte možnost [Nastavení Home Connect].
- Stiskněte možnost [Další].
- Stiskněte možnost [Informace o spotřebiči]. Na několik vteřin se zobrazí SSID, IP, adresa MAC a sériové číslo spotřebiče.

Informace o ochraně dat

Při prvním připojování plně automatického kávovaru k síti WLAN, která je připojena k internetu, přenesete spotřebič následující kategorie dat na server Home Connect (úvodní registrace):

- Jednotná identifikace spotřebiče (zahrnující kódy spotřebiče, jakož i adresu MAC instalovaného komunikačního modulu Wi-Fi).
- Bezpečnostní certifikát komunikačního modulu Wi-Fi (pro zajištění bezpečného připojení).
- Aktuální verze softwaru a hardwaru plně automatického kávovaru. Stav jakéhokoli předchozího resetování do výchozího stavu.

Tato úvodní registrace připraví funkce aplikace Home Connect k používání a je potřebná pouze při prvním požadavku o používání funkcí Home Connect.

- i** Upozorňujeme vás, že funkce Home Connect lze používat pouze spolu s aplikací Home Connect. Informace o ochraně dat naleznete i v aplikaci Home Connect.

Prohlášení o shodě

Společnost BSH Hausgerate GmbH tímto prohlašuje, že spotřebič, který disponuje funkcí Home Connect, splňuje základní požadavky a ostatní příslušná ustanovení direktivy 1999/5/ES.

Péče a každodenní čištění



Nebezpečí zásahu elektrickým proudem!

Spotřebič nikdy neponořujte do vody. Nečistěte spotřebič pomocí parních čističů.

- Očistěte vnější části spotřebiče měkkým vlhkým hadříkem.
- Displej očistěte pomocí hadříku z mikrovlákna.
- Nepoužívejte žádné čisticí prostředky obsahující alkohol nebo líh.
- Nepoužívejte abrazivní tkaniny či čisticí prostředky.

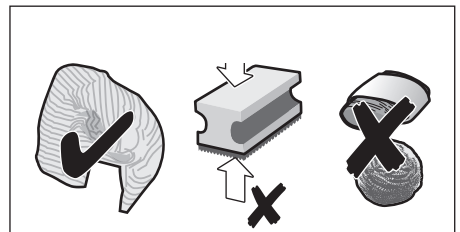

- Jakékoli nánosy vodního kamene, zbytky kávy nebo mléka a čisticího nebo odvápnovacího prostředku vždy ihned očistěte. Pod takovými nánosy by se mohla tvořit koroze.



Nové absorpční tkaniny mohou obsahovat soli. Soli mohou vytvořit korozní povlak na nerezové oceli, a proto je nutné před dalším používáním spotřebič opláchnout.

cz Péče a každodenní čištění

- Otevřete dvířka a směrem dopředu vytáhněte odkapávací misku.
- Vyjměte kryt odkapávací misky a nádobku na kávovou sedlinu.
- Jednotlivé části vyprázdněte, umyjte a osušte.

i **Důležité upozornění:** Odkapávací misku a nádobku na kávovou sedlinu je nutné každý den vyprázdnovat, aby se v nich netvořily usazeniny.

- Vyjměte zásuvku na mletou kávu, očistěte ji pod tekoucí vodou a velmi dobře osušte.

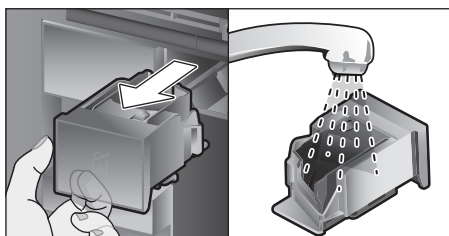

- Otrete a osušte vnitřní části spotřebiče (opěru, odkapávací misku a zásuvku na mletou kávu) a sběrnou misku.
- Vložte osušené části, např. zásuvku na mletou kávu, zpět na místo.

 **Následující části nejsou vhodné k mytí v myčce na nádobí:**

Zásuvka na příslušenství, nádržka na vodu, víčko nádržky na vodu, kryt výpustě nápojů, zásobník na zrnkovou kávu, víčko zásobníku na zrnkovou kávu, kovový spojovací prvek, zásuvka na mletou kávu, ochranný kryt spařovací jednotky a nádobka na mléko.



Následující části lze mýt v myčce na nádobí:

Odkapávací podnos, sběrná miska, odkapávací miska, kryt odkapávací misky, nádobka na kávovou sedlinu, trubičky na mléko, sací trubičky, jednotlivé díly výpustě nápojů, odměrka a jednotlivé části víčka nádoby na mléko.



Pokud je spotřebič při zapnutí chladný nebo jej vypínáte po nalití kávy, automaticky se propláchne. Systém je samočisticí.

Důležité upozornění: Pokud spotřebič nebyl delší dobu používán (např. v době dovolené), všechny části spotřebiče před opětovným používáním důkladně vyčistěte, včetně mléčného systému, zásuvky na mletou kávu a spařovací jednotky.

Čištění mléčného systému

Mléčný systém se čistí automaticky a krátce proudem páry ihned po přípravě mléčného nápoje.



Tip: Pro zajištění obzvláště důkladného čištění lze mléčný systém dodatečně propláchnout vodou (viz část „Proplachování mléčného systému“).

Důležité upozornění: Mléčný systém čistěte ručně každý týden a v případě potřeby také častěji (viz část „Manuální čištění mléčného systému“).



Nebezpečí popálení!

Výpust' nápoje se zahřívá na vysokou teplotu. Po použití se jí nedotýkejte, dokud nezchladne.

Proplachování mléčného systému

- Stiskněte tlačítko [clean] a pomocí otočného voliče zvolte možnost „Propláchnout mléčný systém“.
- Program spustíte stisknutím tlačítka [start/stop].
- Otevřete dvířka a z trubičky na mléko vyjměte sací trubičku.
- Sací trubičku otřete a vložte její konec do otvoru na nádobce na kávovou sedlinu.

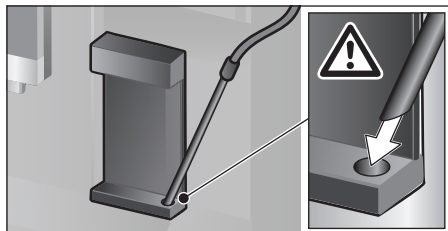

- Zavřete dvířka. Dejte si pozor, abyste trubičku na mléko nepřiskřípli.
 - Pod výpusť nápoje umístěte prázdnou sklenici.
 - Stiskněte tlačítko [start/stop].
- Mléčný systém se propláchně vodou.
- Vodu ze sklenice vylijte.
 - Program opustíte stisknutím tlačítka [clean].

Manuální čištění mléčného systému

Mléčný systém rozeberte na jednotlivé díly a vyčistěte jej:

- Zatlačte výpusť nápoje směrem dolů a vyjměte kryt směrem dopředu.
- Zatlačte na zacvakávací páčku nalevo od výpusť nápoje směrem dolů a vytáhněte výpusť nápoje směrem dopředu.

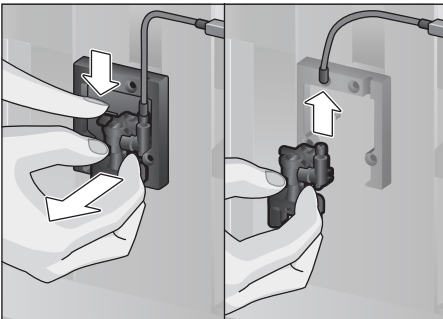

- Vyměňte trubičku na mléko. Odmontujte horní a dolní části výpusť.

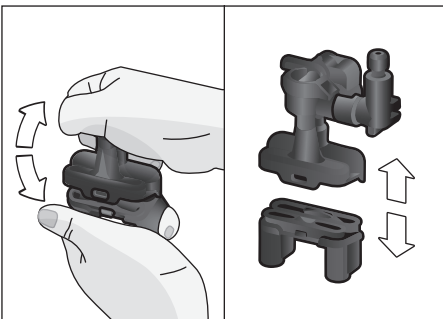

- Odpojte trubičky na mléko, spojovací prvky a sací trubičku.

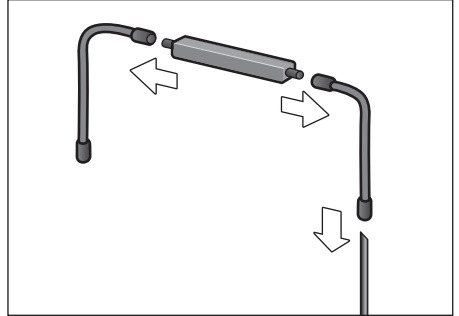

- Jednotlivé části vyčistěte saponátovým roztokem a čistým hadříkem.
- Všechny části opláchněte čistou vodou a osušte je.



Všechny části mléčného systému můžete také mýt v myčce na nádobí.

- Jednotlivé části opět smontujte (viz také Stručná příručka).

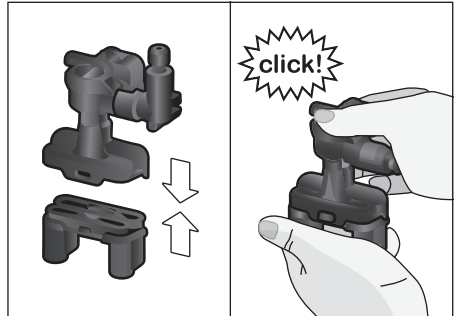

- Zepředu upevněte výpusť nápoje a zajistěte ji pomocí třech spojek.
- Vraťte kryt na místo.

Čištění nádoby na mléko

Z hygienických důvodů je nutné nádobku na mléko čistit pravidelně. Pouze jednotlivé části víčka je možné mýt v myčce na nádobí. Nerezovou nádobku na mléko myjte ručně s pomocí neagresivního čisticího prostředku.

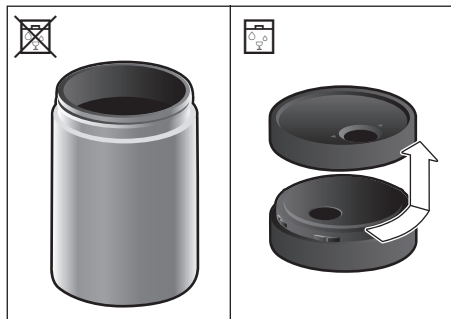

Čištění spařovací jednotky

(viz také Stručná příručka)
Kromě automatického čisticího programu je nutné spařovací jednotku pravidelně vyjmát a čistit.

- Otevřete dvířka spotřebiče.
- Spotřebič zcela vypněte pomocí hlavního vypínače [O/I].
- Sejměte ochranný kryt spařovací jednotky.
- Vyjměte nádobku na kávovou sedlinu.
- Posuňte červenou západku na spařovací jednotce doleva až nadoraz.
- Zatlačte vysunovací páčku směrem dolů. Spařovací jednotku uvolníte.
- Uchopte spařovací jednotku za zapuštěný úchyt a opatrně ji vyjměte.

- Sejměte kryt spařovací jednotky a důkladně jej omyjte pod tekoucí vodou.

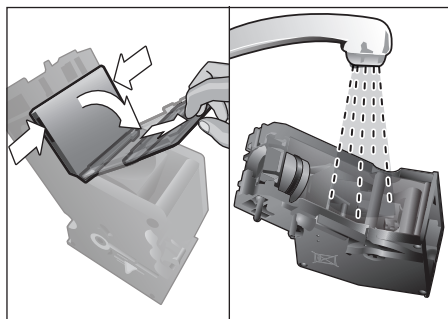

- Důkladně vyčistěte sítko spařovací jednotky pod proudem vody.

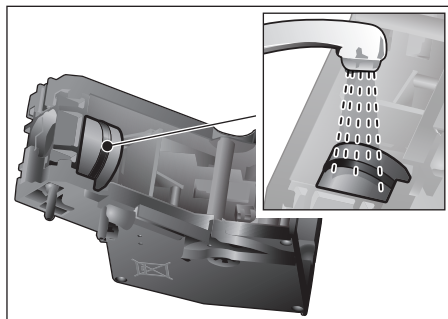

- Důkladně vyčistěte trysky spařovací jednotky.

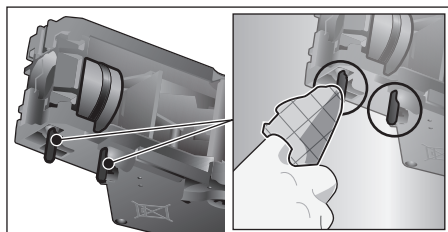

- **Důležité upozornění:** Spařovací jednotku musíte čistit bez použití mycího prostředku a nesmíte ji mýt v myčce na nádobí.

- Důkladně vyčistěte vnitřní část spotřebiče vlhkým hadříkem a odstraňte všechny zbytky kávy.
- Nechte spařovací jednotku a vnitřní části spotřebiče vysušit.

- Vraťte kryt na spařovací jednotku.
- Zasuňte celou spařovací jednotku do spotřebiče a zatlačte na její střed tak, aby slyšitelně zaklapla na místo.

i **Důležité upozornění:** Červená západka musí být před vrácením na místo přepnuta zprava doleva, aby byla odjištěna  (viz schéma E).

- Stiskněte vysunovací páčku nahoru a zatlačte červenou západku doprava, abyste jednotku zajistili 
- Vložte nádobku na kávovou sedlinu.
- Vraťte ochranný kryt na místo.
- Zavřete dvířka spotřebiče.

Servisní programy

(viz také Stručná příručka)

Na displeji se v určitých intervalech zobrazí následující zprávy.

Bud':

„Je nezbytné spustit program pro odstranění vodního kamene!“

nebo:

„Je nezbytné spustit program čištění!“

nebo:

„Je nezbytné spustit program calc'nClean!“.

Spotřebič je nutné okamžitě vyčistit nebo odvápnit pomocí odpovídajícího programu. Případně lze tyto dva procesy - Odvápňování a Čištění - provést společně pomocí funkce calc'nClean (viz část „calc'nClean“). Pokud byste nepoužili servisní program podle pokynů, může dojít k poškození spotřebiče.

i **Důležité upozornění:** Pokud neprovedete odstranění vodního kamene ze spotřebiče včas, zobrazí se zpráva „Dosud nebyl spuštěn program odstraňování vodního kamene. Spotřebič se zakrátko zablokuje.“. Okamžitě spusťte odvápňování podle příslušných pokynů. Pokud dojde k zablokování spotřebiče, můžete jej opět používat až po provedení odstranění vodního kamene.

Pokud chcete zobrazit, kolik nápojů můžete připravit, než budete muset spustit jeden ze servisních programů, postupuje následujícím způsobem:

- Stiskněte tlačítko [clean].
- Otočným voličem vyberte funkci „Servisní informace“.
- Potvrďte možnost [Zobrazit], kterou zobrazíte potřebné informace.



Varování!

Pro každý ze servisních programů použijte odvápnovací a čisticí prostředky podle pokynů a dodržujte (příslušné) bezpečnostní informace. Běžící servisní program nikdy nepřerušujte. Nikdy nepoužívejte tyto tekutiny! Nikdy nepoužívejte ocet, kyselinu citrónovou ani jakékoli čisticí prostředky na bázi octa nebo kyseliny citrónové. Do zásuvky na mletou kávu nikdy nevkládejte tablety ani jiné prostředky na odstraňování vodního kamene!



Důležité upozornění:

Před spuštěním kteréhokoli ze servisních programů (Odstraňování vodního kamene, Čištění nebo calc'nClean) vyjměte spařovací jednotku, vyčistěte ji podle pokynů a vraťte zpět na místo. Dávejte pozor, abyste při zavírání dvířek nepřiskřípli trubičku na mléko. Po dokončení kteréhokoli ze servisních programů spotřebič okamžitě otřete měkkým vlhkým hadříkem, abyste odstranili veškeré zbytky vodního kamene a čisticího roztoku. Pod těmito nánosy by se mohla tvořit koroze. Nové absorpční tkaniny mohou obsahovat soli. Soli mohou vytvořit korozní povlak na nerezové oceli, a proto je nutné před dalším používáním spotřebič opláchnout. Důkladně vyčistěte výpusť nápoje, trubičku na mléko a spojovací část.

Speciálně vyvinuté vhodné tablety na odstraňování vodního kamene a čisticí tablety můžete zakoupit v obchodech nebo u našeho zákaznického servisu (viz část „Příslušenství“).

Odstraňování vodního kamene

Trvá asi 21 minut.

- Stiskněte tlačítko [clean].
- Pomocí otočného voliče zvolte program „Odstranění vodního kamene“.
- Stiskněte tlačítko [start/stop]. Na displeji se bude zobrazovat průběh programu.
- Odkapávací misku vyprázdněte a vraťte na místo.
- (Případný) vodní filtr vyjměte a stiskněte tlačítko [start/stop].
- Do prázdné nádržky na vodu nalijte vlažnou vodu až po značku „0,5 l“ a pak v ní rozpustěte jednu tabletu na odstraňování vodního kamene Siemens TZ80002. V případě verze TZ60002 byste měli použít vždy dvě tablety.



Pokud nebude ve vodní nádržce dostatečné množství roztoku na odstraňování vodního kamene, budete vyzváni k následujícím krokům. Nádržku doplňte nesycenou vodou a opět stiskněte tlačítko [start/stop].

- Z nádoby na mléko vyjměte sací trubičku, otřete ji a vložte její konec do otvoru na nádobce na kávovou sedlinu.
- Zavřete dvířka spotřebiče.
- Pod výpusť umístěte nádobu o objemu alespoň 0,5 l.
- Stiskněte tlačítko [start/stop]. Nyní poběží program na odstraňování vodního kamene po dobu asi 19 minut.
- Nádobku vyjměte a stiskněte tlačítko [start/stop].
- Nádržku na vodu propláchněte a vložte zpět vodní filtr (pokud jste jej předtím vyjmuli).
- Naplňte nádržku na vodu čerstvou vodou až po značku „max“.
- Vraťte nádržku na vodu na místo a zavřete dvířka.
- Pod výpusť na nápoje opět umístěte nádobku.

- Stiskněte tlačítko [start/stop]. Nyní asi 2 minuty poběží program na odstraňování vodního kamene a proběhne propláchnutí systému.
- Vyjměte nádobku, vyprázdněte odkapávací misky, vraťte je na místo a zavřete dvířka spotřebiče.
- Stiskněte tlačítko [start/stop]. Spotřebič dokončil program odstraňování vodního kamene a je opět připraven k používání.
- Program opustíte stisknutím tlačítka [clean].

Čištění

Trvá asi 5 minut.

- Stiskněte tlačítko [clean].
- Pomocí otočného voliče zvolte program „Čištění“.
- Stiskněte tlačítko [start/stop]. Na displeji se bude zobrazovat průběh programu.
- Vyčistěte výpusť nápoje, vyjměte a vyprázdněte odkapávací misky a vraťte je na místo.
- Otevřete zásuvku na mletou kávu, vložte do ní čisticí tabletu a zásuvku opět zavřete.
- Zavřete dvířka spotřebiče.
- Pod výpusť umístěte nádobu o objemu alespoň 0,5 l.
- Stiskněte tlačítko [start/stop]. Nyní poběží čisticí program po dobu asi 5 minut.
- Vyjměte nádobku, vyprázdněte odkapávací misky, vraťte je na místo a zavřete dvířka spotřebiče.
- Stiskněte tlačítko [start/stop]. Spotřebič dokončil čisticí program a je opět připraven k používání.
- Program opustíte stisknutím tlačítka [clean].

Program calc'nClean

Tento program trvá asi 26 minut. Program calc'nClean je spojením funkcí odstraňování vodního kamene a čištění. Tento servisní program vám plně automaticky kávovar nabídne, pokud je třeba provést oba programy přibližně ve stejné době.

- Stiskněte tlačítko [clean].
- Pomocí otočného voliče zvolte program „calc'nClean“.

- Stiskněte tlačítko [start/stop]. Na displeji se bude zobrazovat průběh programu.
- Vyčistěte výpusť nápoje, vyjměte a vyprázdněte odkapávací misky a vraťte je na místo.
- Otevřete zásuvku na mletou kávu, vložte do ní čisticí tabletu a zásuvku opět zavřete.
- (Případný) vodní filtr vyjměte a stiskněte tlačítko [start/stop].
- Do prázdné nádržky na vodu nalijte vlažnou vodu až po značku „0,5 l“ a pak v ní rozpustěte jednu tabletu na odstraňování vodního kamene Siemens TZ80002. V případě verze TZ60002 byste měli použít vždy dvě tablety.

i Pokud nebude ve vodní nádržce dostatečné množství roztoku na odstraňování vodního kamene, budete vyzváni k následujícím krokům. Nádržku doplňte nesycenou vodou a opět stiskněte tlačítko [start/stop].

- Z nádoby na mléko vyjměte sací trubičku, otřete ji a vložte její konec do otvoru na nádobce na kávovou sedlinu.
- Zavřete dvířka spotřebiče.
- Pod výpusť umístěte nádobu o objemu alespoň 0,5 l.
- Stiskněte tlačítko [start/stop]. Nyní tento program poběží po dobu asi 19 minut.
- Nádobku vyjměte a stiskněte tlačítko [start/stop].
- Nádržku na vodu propláchněte a vložte zpět vodní filtr (pokud jste jej před tím vyjmuli).
- Naplňte nádržku na vodu čerstvou vodou až po značku „max“.
- Vraťte nádržku na vodu na místo a zavřete dvířka.
- Pod výpusť na nápoje opět umístěte nádobku.
- Stiskněte tlačítko [start/stop]. Nyní tento program poběží po dobu asi 7 minut a dojde k propláchnutí systému spotřebiče.
- Vyjměte nádobku, vyprázdněte odkapávací misky, vraťte je na místo a zavřete dvířka spotřebiče.

- Stiskněte tlačítko [start/stop]. Ze spotřebiče byl odstraněn vodní kámen, byl vyčištěn a je opět připraven k používání.
- Program opustíte stisknutím tlačítka [clean].

Zvláštní propláchnutí systému

i **Důležité upozornění:** Pokud by došlo k jakémukoli přerušení některého ze servisních programů, například z důvodu výpadku elektrické energie, postupujte prosím podle informací zobrazených na displeji:

- Opláchněte nádržku na vodu a naplňte ji čerstvou vodou až po značku „max“.
- Stiskněte tlačítko [start/stop]. Nyní program poběží po dobu asi 2 minut a proběhne propláchnutí systému spotřebiče.
- Vyprázdněte odkapávací misky, vraťte je na místo a zavřete dvířka spotřebiče. Spotřebič je opět připraven k použití.
- Program opustíte stisknutím tlačítka [clean].

Tipy pro úsporu energie

- Stisknutím tlačítka [on/off] přepnete spotřebič do energeticky úsporného režimu „energy saving mode“. Spotřebič má velmi nízkou spotřebu energie, pokud se nachází v energeticky úsporném režimu, ale sleduje všechny bezpečnostní funkce, aby nedošlo k jeho poškození.
- V nabídce pod možností „Vypnout po...“ nastavte dobu pro automatické vypnutí spotřebiče na 15 minut.
- V režimu pro úsporu energie se sníží jas displeje a osvětlení.
- Pokud je to možné, nepřerušujte dávkování/výdej kávy nebo mléčné pěny. Předčasné zastavení procesu způsobuje vyšší spotřebu energie a odkapávací miska se rychleji naplní.
- Pravidelně provádějte odvápnování, aby nedocházelo k vytváření nánosů vodního kamene. Zbytky vodního kamene způsobují vyšší spotřebu energie.

Ochrana před mrazem

Aby při přepravě a uložení spotřebiče nedošlo k poškození mrazem, je třeba nejprve spotřebič zcela vyprázdnit (viz část „Nabídka - Ochrana před mrazem“).

Ukládání příslušenství

Tento plně automatický kávovar má speciální zásuvku k uložení Stručné příručky a příslušenství ke spotřebiči.

- Do zásuvky na příslušenství vložte odměrku a vodní filtr.
- Stručnou příručku vložte do speciální opěrky v přední části zásuvky pro příslušenství.
- Dlouhou sací trubičku můžete uložit do držáku uvnitř dvířek.
- Spojovací prvek lze připevnit k magnetickému držáku nad zásuvkou na mletou kávu.

Příslušenství

U prodejců nebo zákaznického servisu je k dispozici následující příslušenství:

Příslušenství	Objednací číslo Obchod/Zákaznické služby
Čisticí tablety	TZ80001/00311807
Tablety na odstraňování vodního kamene	TZ80002/00576693
Vodní filtr	TZ70003/00575491
Sada pro údržbu	TZ80004/00576330
Nádobka na mléko s víčkem „freshLock“	TZ80009N/00576166
Zajišťovací prvek pro úhel otevření 92°	00636455

Likvidace



Obal zlikvidujte ekologicky šetrným způsobem. Tento spotřebič je označen v souladu s evropskou směrnicí 2012/19/EU, která se týká použitých elektrických a elektronických spotřebičů (elektrický a elektronický odpad - WEEE). Tato směrnice stanovuje rámec pro odběr a recyklaci starých spotřebičů platný v celé Evropské unii. Informace o aktuálních možnostech likvidace si vyžádejte u svého odborného prodejce.

Záruka

Záruční podmínky pro tento spotřebič určují naši zástupci v příslušné zemi, kde byl spotřebič zakoupen. Podrobnosti těchto podmínek lze získat od prodejce, od kterého jste spotřebič zakoupili. Při jakékoli reklamaci uskutečněné v souladu s podmínkami této záruky musíte předložit doklad o zakoupení nebo účtenku.

Změny vyhrazeny.

Odstraňování jednoduchých závad

Problém	Příčina	Řešení
Výrazně kolísající kvalita kávy nebo mléčné pěny (např. kolísající množství nebo hustota mléčné pěny).	Nánosy vodního kamene ve spotřebiči.	Spustíte odvápnování spotřebiče podle pokynů, viz část „Servisní programy“.
	Sací trubička je ucpaná.	Sací trubičku vyčistěte.
Nápoje nelze vydávat/dávkovat.	Výpust' nápoje nebo jedna ze 3 spojky jsou ucpané.	Výpust' nápoje a spojky vyčistěte.
Nápoj při výdeji vytéká z celé výpustě.	Chybí dolní část výpustě nápoje.	Připevněte dolní část, viz část „Čištění mléčného systému“.
Příliš málo mléčné pěny, žádná mléčná pěna nebo mléčný systém nenasává žádné mléko.	Nánosy vodního kamene ve spotřebiči.	Spustíte odvápnování spotřebiče podle pokynů, viz část „Servisní programy“.
	Výpust' nápoje nebo jedna ze 3 spojky jsou ucpané.	Výpust' nápoje a spojky vyčistěte.
	Mléko není vhodné k tvorbě pěny.	Nepoužívejte převařené mléko. Používejte studené mléko s obsahem tuku min. 1,5 %.
	Výpust' nebo trubičky na mléko nejsou správně smontovány.	Jednotlivé části navlhčete a propojte je.
	Sací trubička je ucpaná.	Sací trubičku vyčistěte.
Individuálně zadané množství nebylo dodrženo. Výdej kávy se postupně zpomaluje, až pouze kape nebo zcela ustane.	Káva je namleta příliš jemně. Předem namletá káva je příliš jemná.	Upravte nastavení stupně mletí na hrubší stupeň. Použijte hruběji namletou kávu.
	Silné nánosy vodního kamene ve spotřebiči.	Spustíte odvápnování spotřebiče podle pokynů, viz část „Servisní programy“.
	Spařovací jednotka je znečištěná.	Spařovací jednotku vyčistěte, viz část „Čištění spařovací jednotky“.
Horká voda je cítit mlékem nebo kávou.	Nebyla vyjmuta trubička na mléko.	Vyjměte trubičku na mléko z nádoby na mléko.
	Ve výpusti nápoje zůstaly zbytky mléka nebo kávy.	Výpust' nápoje vyčistěte.
Káva nemá „crema“ konzistenci.	Nevhodný typ kávy.	Použijte typ kávy s vyšším poměrem kávy robusta.
	Zrnková káva už není čerstvá.	Použijte čerstvou zrnkovou kávu.
	Stupeň mletí není pro tuto zrnkovou kávu vhodný.	Upravte u mlýnku nastavení mletí na jemnější stupeň.

Problém	Příčina	Řešení
Káva je příliš „kyselá“.	Stupeň mletí je nastaven příliš nahrubo. Předem namletá káva je příliš hrubá.	Upravte u mlýnku nastavení mletí na jemnější stupeň. Použijte jemněji namletou kávu.
	Nevhodný typ kávy.	Změňte typ kávy.
Káva je příliš „hořká“.	Káva je namleta příliš jemně. Předem namletá káva je příliš jemná.	Upravte nastavení stupně mletí na hrubší stupeň. Použijte hruběji namletou kávu.
	Nevhodný typ kávy.	Změňte typ kávy.
Káva chutná jako „spálená“.	Nastavená teplota spařování je příliš vysoká.	Teplotu snižte, viz část „Nastavení nápoje“.
	Káva je namleta příliš jemně. Předem namletá káva je příliš jemná.	Upravte nastavení stupně mletí na hrubší stupeň. Použijte hruběji namletou kávu.
	Nevhodný typ kávy.	Změňte typ kávy.
Káva je příliš „slabá“.	Zvolená intenzita kávy je příliš slabá.	Intenzitu kávy zvyšte, viz část „Nastavení nápoje“.
	V zásuvce na mletou kávu došlo k ucpaní mletou kávu.	Vyjměte zásuvku na mletou kávu, vyčistěte ji a důkladně osušte.
Mletá káva ulpívá v zásuvce na mletou kávu.	Mletá káva se lepí, hrudkuje.	Mletou kávu do zásuvky nesmíte pěstovat.
	Zásuvka na kávu je vlhká.	Vyjměte zásuvku na mletou kávu, vyčistěte ji a důkladně osušte.
Vodní filtr není v nádržce na vodu umístěn ve správné pozici.	Vodní filtr není správně nainstalován.	Zatlačte vodní filtr silněji do držáku nádržky.
Zásobník na zrnkovou kávu nelze do kávovaru zcela zastrčit.	Uvnitř spotřebiče jsou zapomenutá zrnka kávy.	Zrnka kávy vyjměte.
Kávová sedlina není kompaktní a je příliš vlhká.	Stupeň mletí je nastaven příliš jemně nebo příliš hrubě nebo bylo použito nedostatečné množství mleté kávy.	Nastavte mletí na hrubší nebo jemnější stupeň nebo použijte 2 dávkovací lžičky mleté kávy.
Nastavování stupně mletí jde příliš ztuhá.	V mlýnku je příliš velké množství zrnkové kávy.	Nápoje připravujte ze zrnkové kávy. Veškeré další změny stupně mletí provádějte v malých krocích.
Spařovací jednotku nelze vsunout.	Spařovací jednotka je v nesprávné pozici.	Vložte spařovací jednotku podle pokynů, viz část „Čištění spařovací jednotky“.
	Spařovací jednotka je uzamčená.	Spařovací jednotku odemkněte, viz část „Čištění spařovací jednotky“.
Ochranný kryt spařovací jednotky nelze správně nainstalovat.	Spařovací jednotka není správně zafixovaná.	Spařovací jednotku uzamkněte, viz část „Čištění spařovací jednotky“.
Pod odkapávací miskou je voda.	Jde o z kondenzovanou vodu.	Odkapávací misku nevkládejte bez krytu.

Problém	Příčina	Řešení
Na displeji se zobrazuje „12:00“.	Došlo k výpadku proudu nebo odpojení spotřebiče od sítě.	Musíte znovu zadat hodnoty. Spotřebič neodpojujte od sítě nebo zvolte v nabídce „Hodiny“ možnost „Vypnout“.
Na displeji se zobrazuje zpráva „Je připojena nádobka na mléko?“ i přesto, že nádobka na mléko připojená je.	Nádobka je umístěna mimo záběr senzoru.	Umístěte nádobku u pravého okraje.
	Nebyl rozpoznán materiál např. krabice mléka.	Potvrďte požadavek na displeji stisknutím možnosti „Ano“ nebo použijte nádobku na mléko, která je součástí spotřebiče.
Na displeji se zobrazuje zpráva „Přepětí nebo podpětí“.	Napětí je příliš vysoké nebo příliš nízké.	Spojte se s dodavatelem elektrické energie či provozovatelem energetické sítě. Nechte si zkontrolovat dodávky elektrické energie odborníkem.
Na displeji se zobrazuje zpráva „Nechte spotřebič vychladnout“.	Došlo k přehřátí spotřebiče.	Spotřebič nechte 30 minut vypnutý.
Na displeji se zobrazuje např. zpráva „Závada: E0510“.	Došlo k závadě spotřebiče.	Postupujte podle pokynů na displeji.
Na displeji se zobrazila zpráva „Doplňte zrnkovou kávu do zásobníku“, ačkoli je již zásobník plný nebo mlýnek nemele zrnkovou kávu.	Káвовá zrna nepadají do mlecí jednotky (zrna jsou příliš mastná).	Lehce poklepejte na zásobník na zrnkovou kávu. Případně změňte typ kávy. Pokud je zásobník na kávová zrna prázdný, vytřete jej suchým hadříkem.
Na displeji se zobrazuje zpráva „Vyčistěte spařovací jednotku“.	Spařovací jednotka je znečištěná.	Vyčistěte spařovací jednotku.
	Ve spařovací jednotce je příliš mnoho mleté kávy.	Vyčistěte spařovací jednotku. Do zásuvky mleté kávy nesypejte více než dvě dávkovací lžičky kávy.
	Mechanismus spařovací jednotky je zatahý.	Spařovací jednotku vyčistěte, viz část „Péče a každodenní čištění“.
Na displeji se zobrazuje zpráva „Doplňte nesyčenou vodu nebo vyjměte filtr“.	Nádržka na vodu je špatně umístěna.	Nádržku na vodu vložte správným způsobem.
	V nádržce na vodu je perlivá voda.	Naplňte nádržku na vodu čerstvou vodou z kohoutku.
	V nádržce na vodu se zasekl plovák.	Nádržku vyjměte a důkladně vyčistěte.
	Nový vodní filtr nebyl propláchnut v souladu s pokyny nebo byl použit nevhodný nebo vadný vodní filtr.	Vodní filtr propláchněte podle pokynů a pak spotřebič zapněte nebo použijte nový vodní filtr.
	Vzduch ve vodním filtru.	Ponořte vodní filtr do vody a ponechte jej tam, dokud z něj neuniknou všechny vzduchové bublinky; filtr vložte zpět do spotřebiče.

Problém	Příčina	Řešení
Vyprázdnění není detekováno, pokud je spotřebič vypnutý.	Vyprázdnění není detekováno, pokud je spotřebič vypnutý.	Odkapávací misku důkladně vyčistěte a osušte.
	Vyprázdnění není detekováno, pokud je spotřebič vypnutý.	Pokud je spotřebič zapnutý, odkapávací misku vyjměte a vložte znovu do spotřebiče.
Na displeji se zobrazuje zpráva „Vložte odkapávací misku“, přestože je odkapávací miska vložena.	Vnitřek spotřebiče (držák misky) je zanesený.	Vyčistěte vnitřní části spotřebiče.
	Nádobka na kávovou sedlinu není zcela zasunut.	Zasuňte nádobku na kávovou sedlinu až nadoraz.
Po vyjmutí odkapávací misky voda vykapala na dno spotřebiče.	Odkapávací miska byla vytažena příliš brzy.	Po posledním vydaném nápoji vyčkejte pár vteřin a teprve pak odkapávací misku vyjměte.
Na displeji se zobrazí zpráva „Otevřete prosím dvířka, vypněte hlavní vypínač a pak jej po 30 sek. zapněte!“.	Došlo k přehřátí spotřebiče.	Nechte spotřebič vychladnout.
	Spařovací jednotka je zanesená.	Vyčistěte spařovací jednotku.
Aplikace Home Connect nefunguje správně.		Přejděte na: www.home-connect.com

Pokud nejste schopni problém vyřešit sami, zavolejte na servisní oddělení! Telefonní čísla naleznete na poslední straně tohoto návodu.

Technické parametry

Elektrické zapojení (napětí - frekvence)	220-240V – 50/60Hz
Příkon kávovaru ve wattch	1600 W
Maximální statický tlak čerpadla	19 bar
Maximální kapacita nádržky na vodu (bez filtru)	2,4 l
Maximální kapacita zásobníku na zrnkovou kávu	500 g
Délka napájecího kabelu	1,7 m
Rozměry (V x Š x H)	455 x 495 x 375 mm
Hmotnost prázdného spotřebiče	19-20 kg
Typ mlýnku	keramický

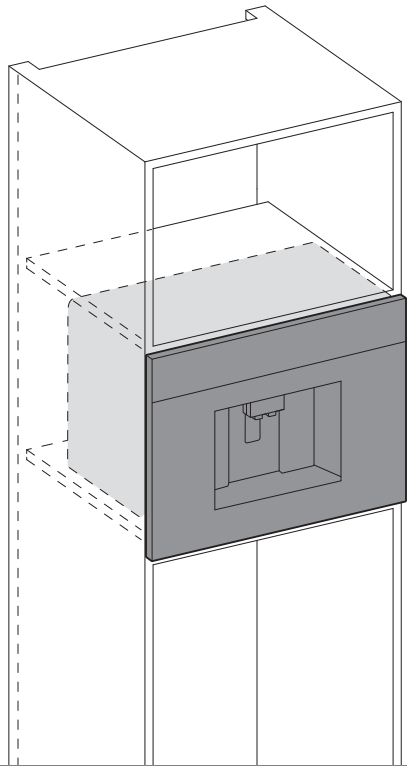

CT636LES6

cz Montážní návod

1

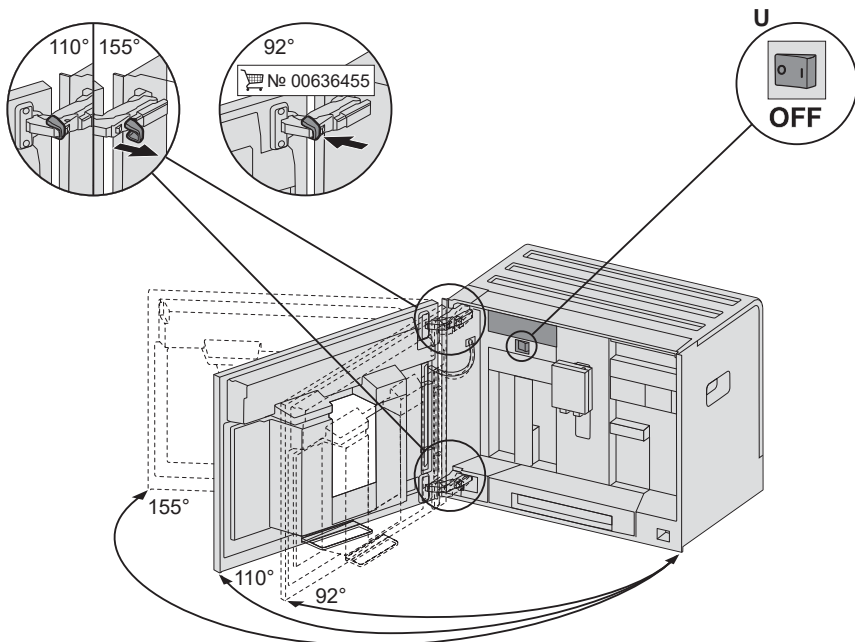
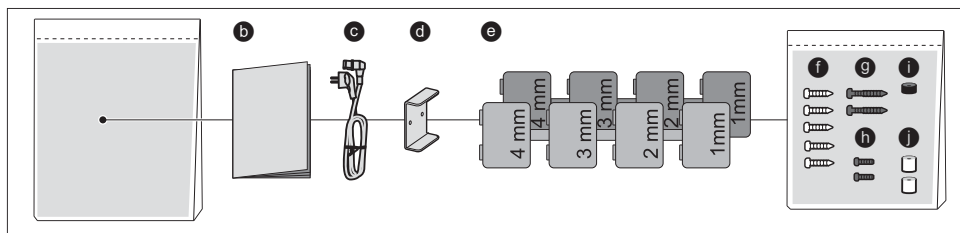
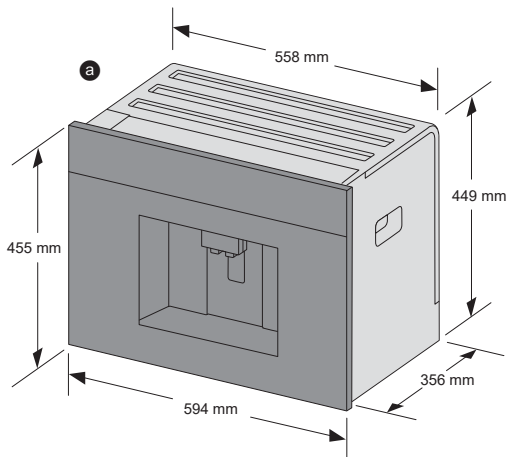

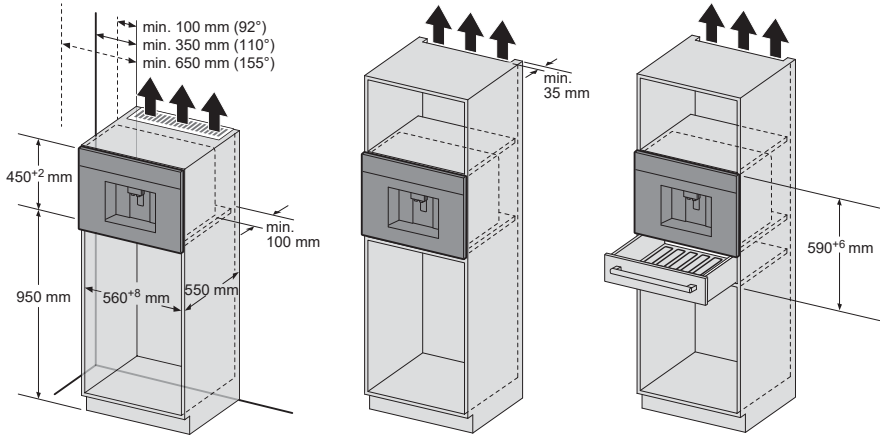
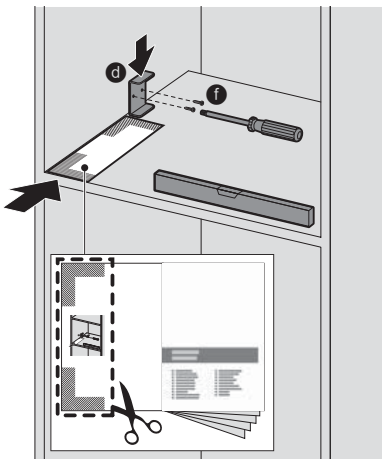
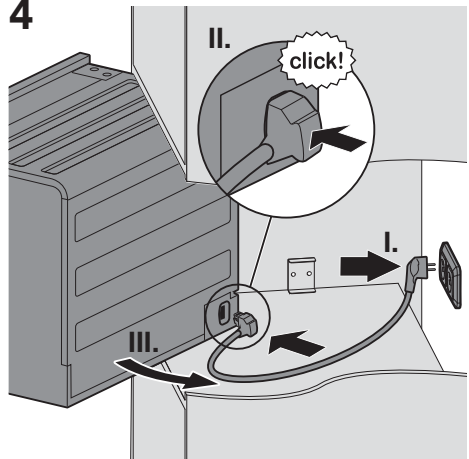
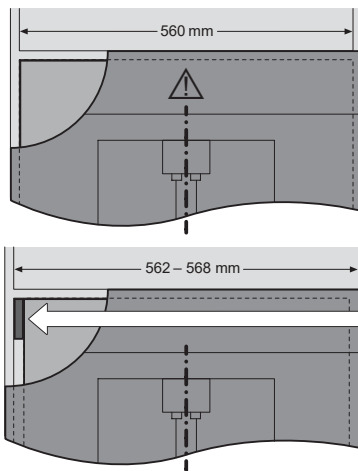
2**3****4****5**

562 mm →	e
564 mm →	1 mm
566 mm →	2 mm
568 mm →	3 mm
	4 mm

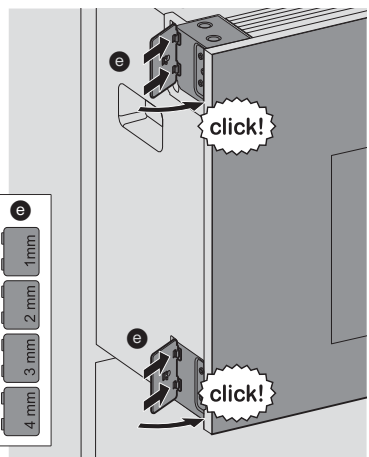

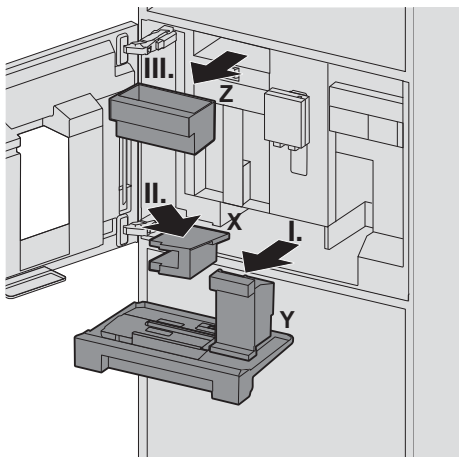
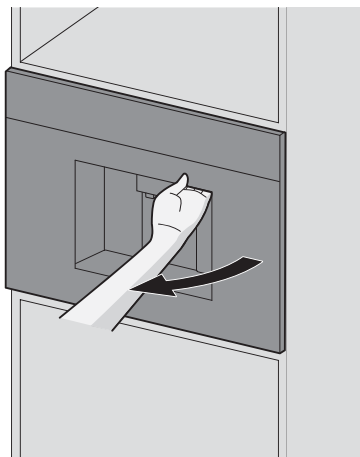
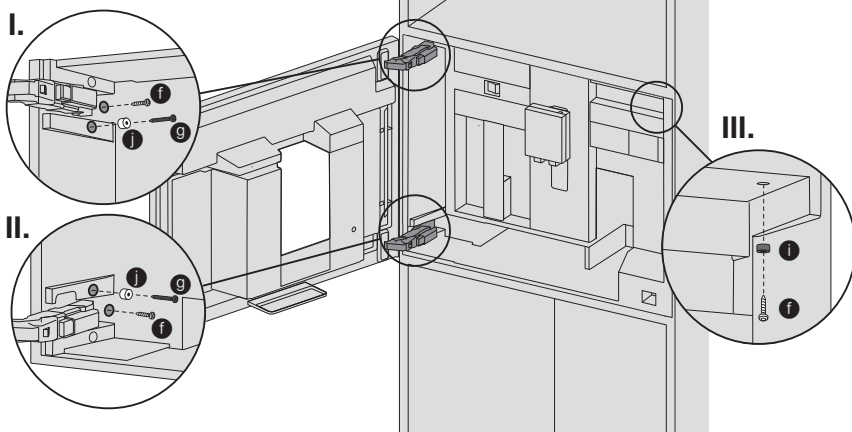
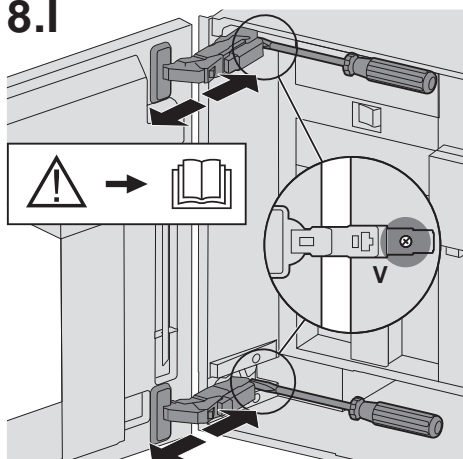
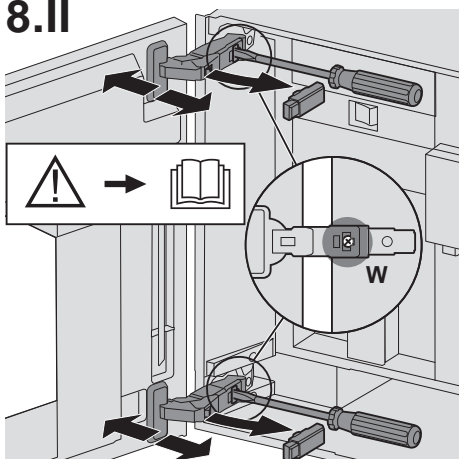
6**7****8.I****8.II**

8.III

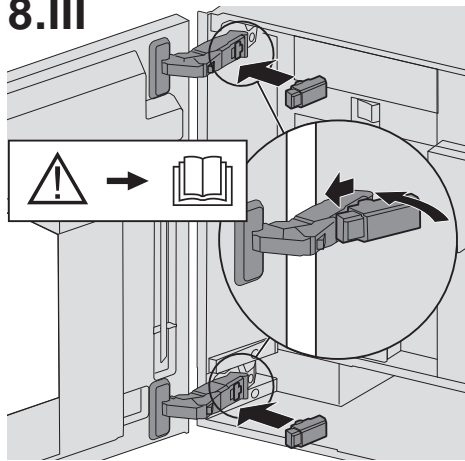

9

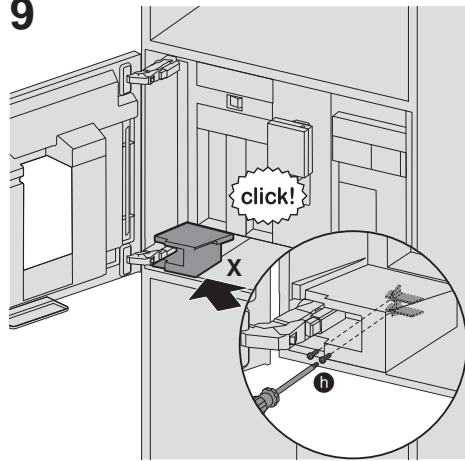

10

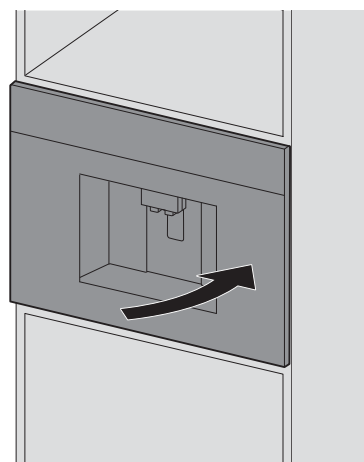
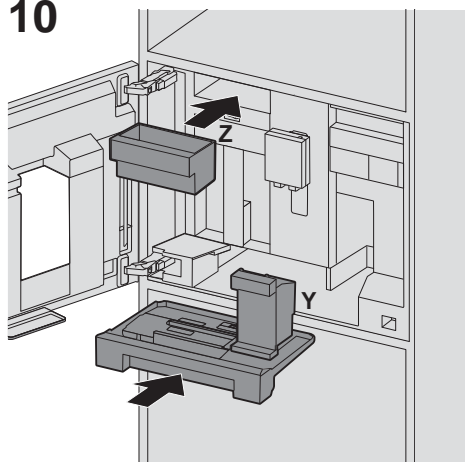

Bezpečnostní pokyny

 **Přečtěte si pozorně zejména bezpečnostní pokyny v návodu k použití.**

Nebezpečí úrazu elektrickým proudem!





Spotřebič připojujte a uvádějte do provozu jen podle údajů uvedených na typovém štítku. Aby nedošlo k případnému ohrožení na zdraví, opravy spotřebiče jako např. výměnu síťového kabelu smí provádět pouze vyškolený personál našeho zákaznického servisu.





Jestliže je síťový kabel poškozen, musí být nahrazen příslušným síťovým kabelem, který lze zakoupit v našem zákaznickém servise. Pokud se na spotřebiči vyskytne závada, odpojte jej neprodleně z elektrické sítě. Spotřebič lze používat pouze po správné instalaci dle přiloženého montážního návodu. Volně stojící nábytek připevněte ke zdi pomocí běžných úhelníků.

Spotřebič obsahuje permanentní magnety, které mohou ovlivnit elektronické implantáty jako např.

kardiostimulátory nebo inzulinové pumpy. Uživatelé elektronických implantátů nesmí pobývat v těsnější blízkosti než 10 cm od spotřebiče a od následujících součástí tohoto spotřebiče: Nádobka na mléko, mléčný systém, nádržka na vodu a spařovací jednotka.

Součást dodávky (k instalaci)

-  Plně automatický kávovar
-  Montážní návod
-  Síťový kabel
-  Montážní úhelník
-  Podpěra

-  5 upevňovacích šroubů (stříbrných)
-  2 upevňovací šrouby (dlouhé/černé)
-  2 upevňovací šrouby (krátké/černé)
-  1 dutinka (černá)
-  2 dutinky (bílé)

Montáž spotřebiče



Je třeba zajistit dostatečné odvětrávání. Z těchto důvodů odstraňte zadní stěnu nebo do ní vyřízněte otvor o rozměru 500 x 400 mm. Mezi zdí a základnou, případně zadní stěnou, musí být prostor minimálně 35 mm. Ventilací ani vstupní otvory nesmí být zakryty. Při instalaci spotřebičů umístěných nad tímto spotřebičem nebo pod ním postupujte podle tohoto montážního návodu. Při instalaci spotřebiče nad mikrovlnou troubou je třeba ponechat volný prostor o velikosti 590 mm. Chcete-li spotřebič nainstalovat přímo pod dekorační panel, měl by být ponechán prostor alespoň o 200 cm². Ideální montážní výška pro tento plně automatický kávovar, měřeno od podlahy až ke spodní hraně, je 950 mm.

- 1 Všechny díly vybalte a zkontrolujte, zda během přepravy nedošlo k jejich poškození. Nikdy nepoužívejte spotřebič, který je poškozen.
- 2 V závislosti na variantě montáže zohledněte montážní rozměry.

Důležité: U dvířek mohou být zvoleny 3 úhly otevření.

V závislosti na požadovaném úhlu otevření se před montáží na levé straně musí zohlednit instalační odstup od zdi.





- Úhel otevření cca 110° (stav dodávky)
= instalační odstup od zdi nejméně 350 mm zleva.
- Úhel otevření cca 155°
= instalační odstup od zdi nejméně 650 mm zleva. Z tohoto důvodu odstraňte obě omezení na horním a spodním závěsu.
- Úhel otevření cca 92° (vyžadováno zvláštní příslušenství)
= instalační odstup od zdi nejméně 100 mm zleva. Z tohoto důvodu vložte zpět obě omezení na horním a spodním závěsu, a to pomocí zvláštního příslušenství 00636455.

- 3 Oddělte montážní šablonu na zadní straně montážního návodu. Montážní šablonu přiložte u přední hrany skříňe a našroubujte montážní úhelník , viz obrázek, pomocí dvou upevňovacích šroubů . Montážní úhelník musí u dna skříňe a zdi přiléhat bez mezery.
- 4 Hlavní vypínač **U** nastavte na [O]. Připojovací kabel  připojte nejprve k zásuvce a poté ke spotřebiči (citelně zapadnutí). Nesmí dojít k jeho přiskřípnutí. Při nasazování spotřebiče zčásti nasadte na skříň.

Důležité: Mezi spotřebičem a zdí musí být zachován odstup nejméně 100 mm.

- 5 Zasuňte spotřebič do skříňky, dokud neuslyšíte zacvaknutí. Zkontrolujte, jestli se spotřebič nachází uprostřed tohoto prostoru. Je-li třeba, spotřebič vyrovnajte. To učiníte tím, že spotřebič mírně vysunete, odstraníte příslušné podpěry  a připevníte je k levé straně (nahoru nebo dolů). Zasuňte spotřebič do skříňky, dokud neuslyšíte zacvaknutí.

- 6 Uchopte dvířka spotřebiče napravo vedle výpusti a otevřete je. Vyjměte odkapávací misku a popotáhněte kryt **X** na levé spodní straně vpřed a vyjměte. Vyjměte zásuvku na příslušenství **Z** a odložte na stranu.

- 7 Nejprve našroubujte spotřebič, viz obrázek, pomocí 2 upevňovacích šroubů  a  a 2 dutinek . Poté pomocí 1 upevňovací šroubu  a dutinky  dotáhněte vpravo nahoře na skříň.

8 Jen pro odborníka

Někdy se může stát, že v důsledku deformace ve vestavěném nábytku dvířka vestavěného plně automatického spotřebiče vážnou. Dvířka je možné seřídit. Nastavte horní a dolní závěsy.

- I. Otáčením šroubů **V** nastavte hloubku dvířek.
- II. Ze závěsu sejměte horní a dolní tlumení závěsu. Otáčením šroubů **W** nastavte sklon a horizontální polohu dvířek.
- III. Opět nasadte tlumení závěsu.
- 9 Vložte kryt **X** a upevněte pomocí dvou černých upevňovacích šroubů .
- 10 Opět vložte odkapávací misku a zásuvku pro příslušenství a dvířka spotřebiče uzavřete.

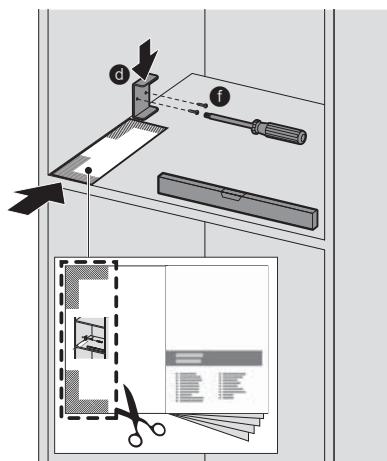

8001034981

SIEMENS



Pozorně si, prosím,
přečtěte informace
v návodu k použití.

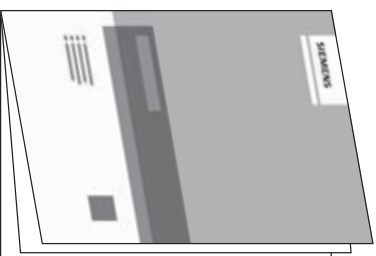

Skladovací zásuvka
pro stručnou příručku

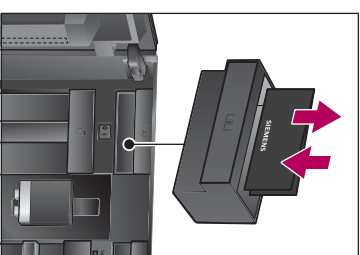

Příklad přípravy
Latte Macchiato

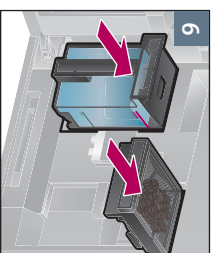
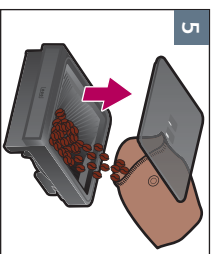
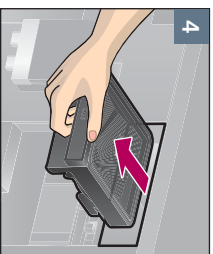
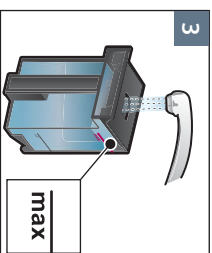
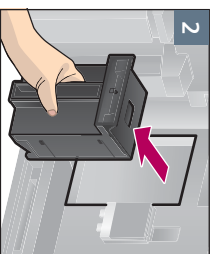
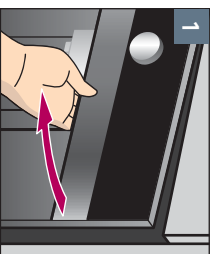

Příklad přípravy
Latte Macchiato

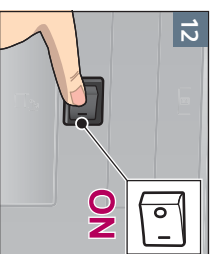
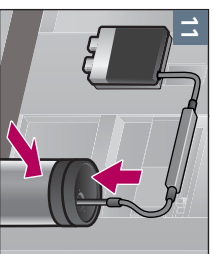
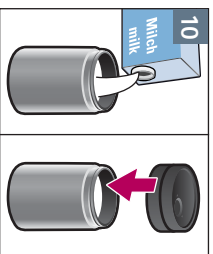
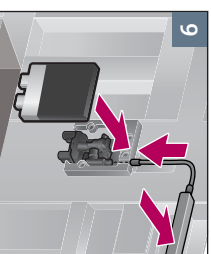
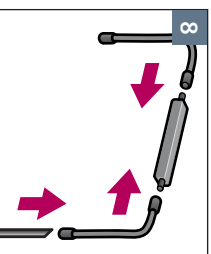
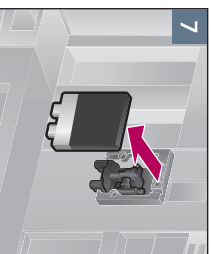

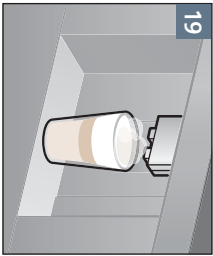
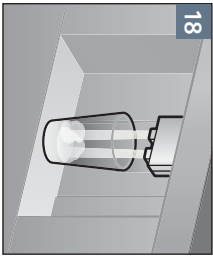
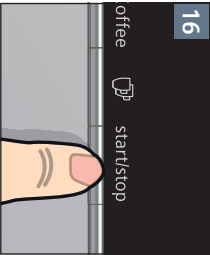
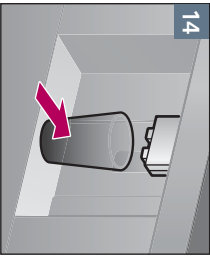
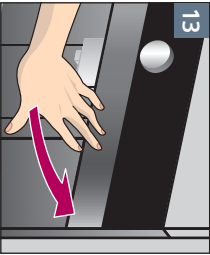

Čištění mléčného systému

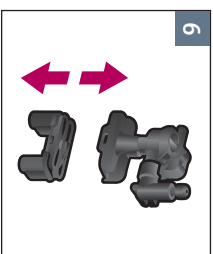
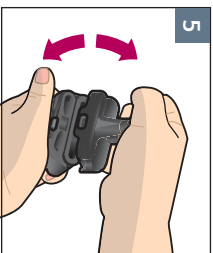
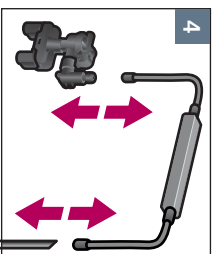
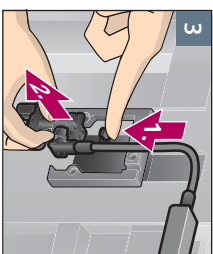
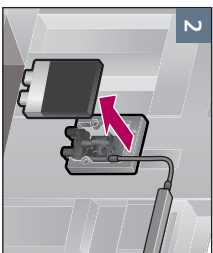
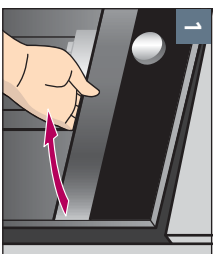

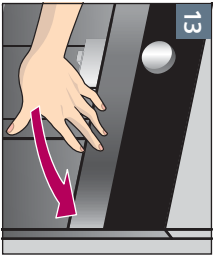
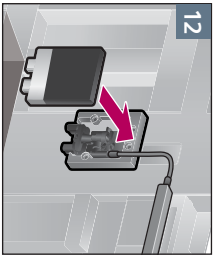
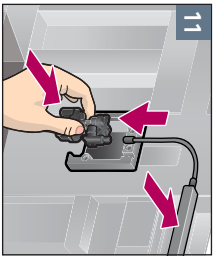
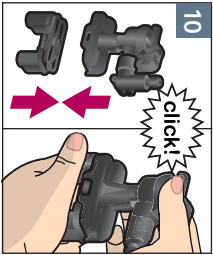
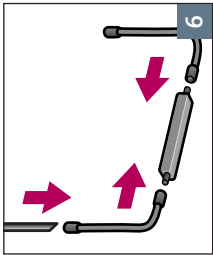
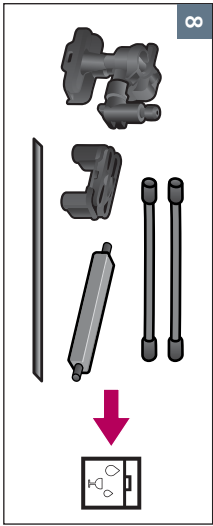
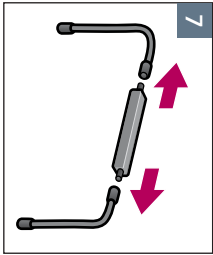

Čištění spářovací jednotky

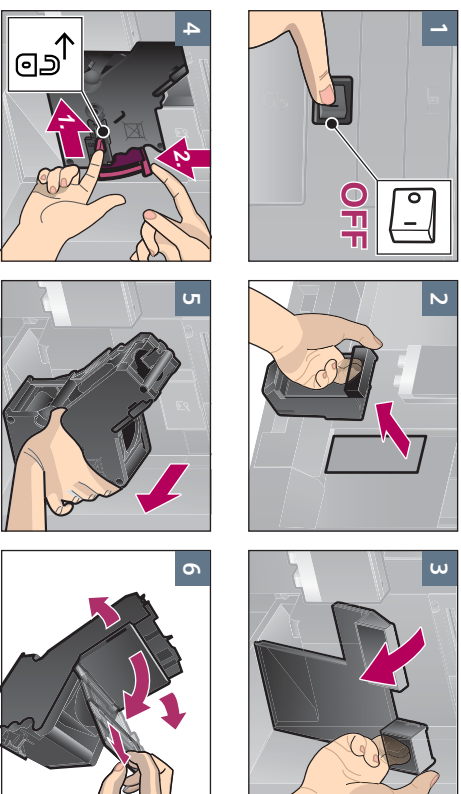

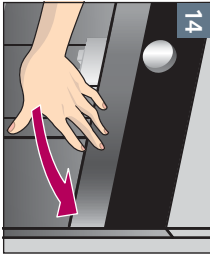
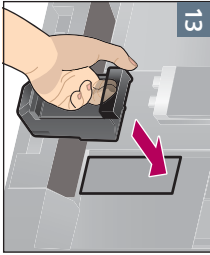
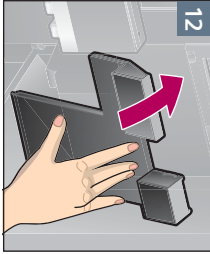
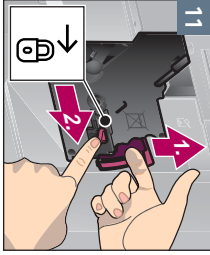
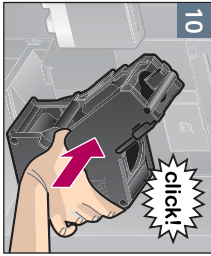
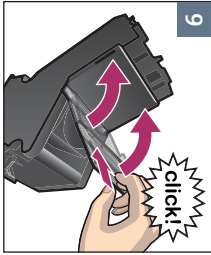
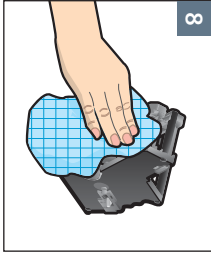
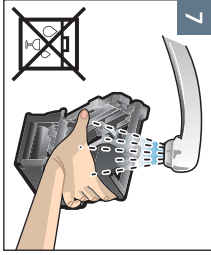

Servisní programy Cal'e'nClean

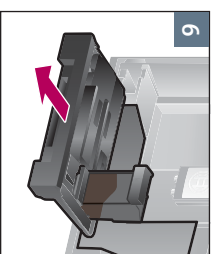
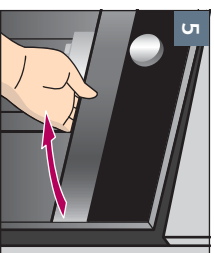
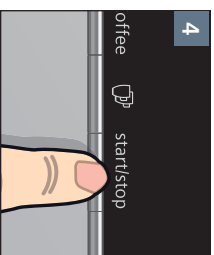
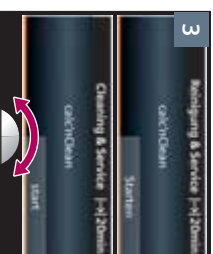
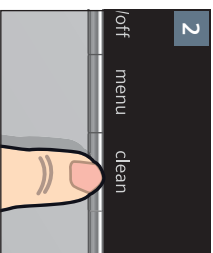
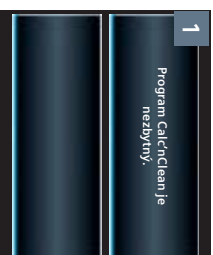

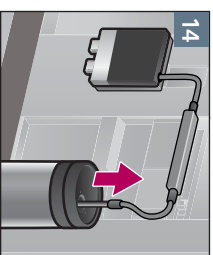
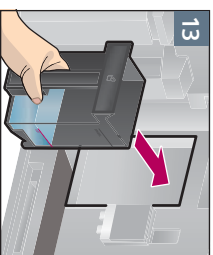
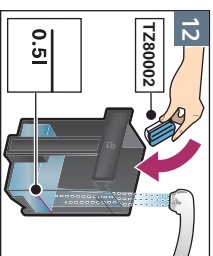
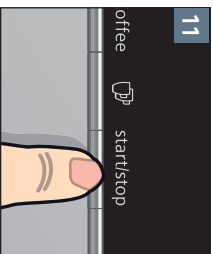
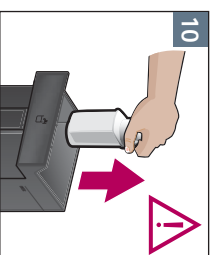
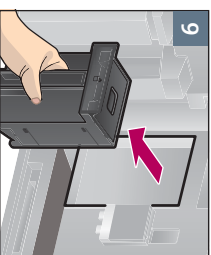
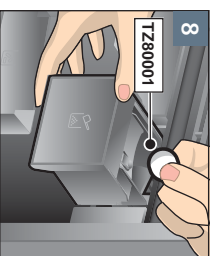

Servisní programy
Calc'rClean

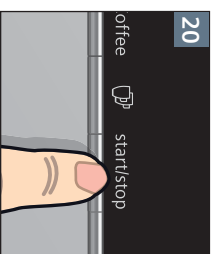
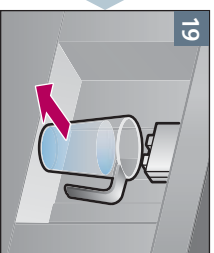
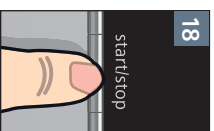
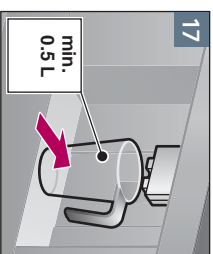
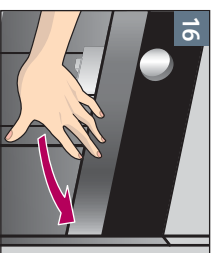
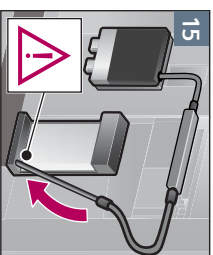

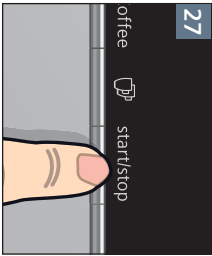
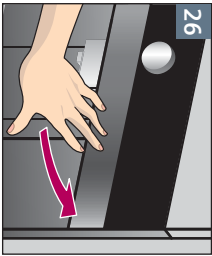
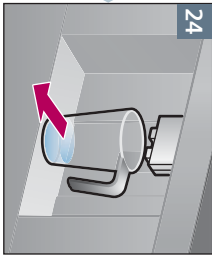
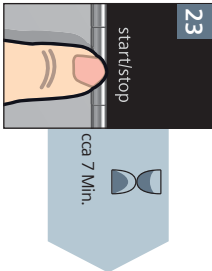
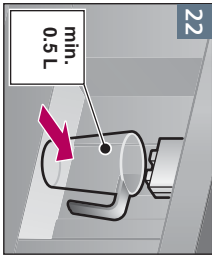
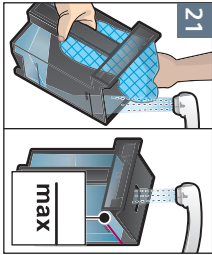

Servisní programy Odstranování vodního kamene

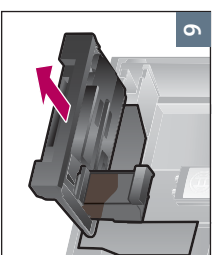
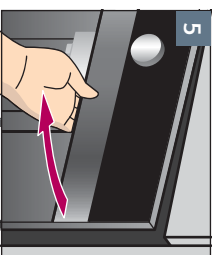
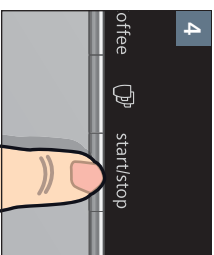
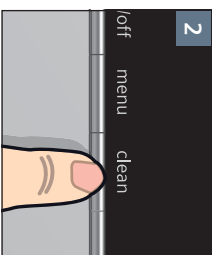

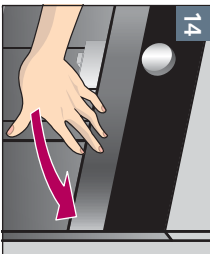
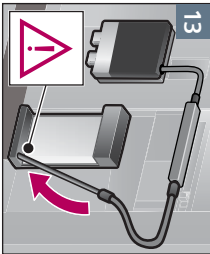
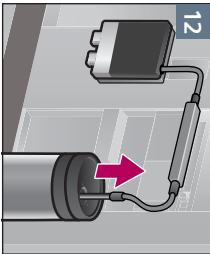
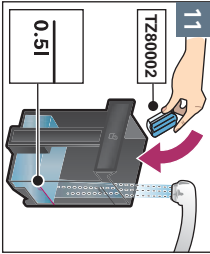
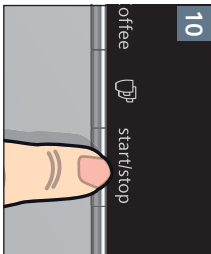
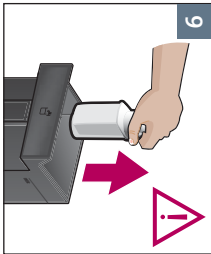
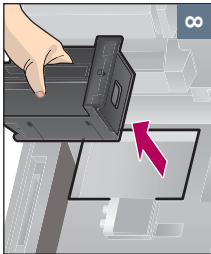
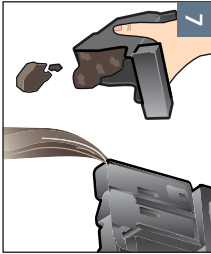

Servisní programy Odstraňování vodního kamene

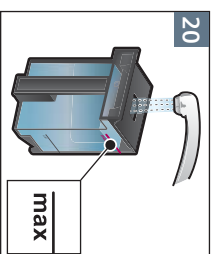
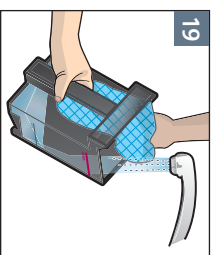
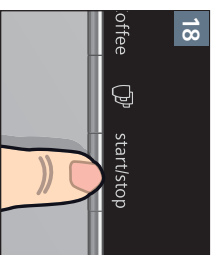
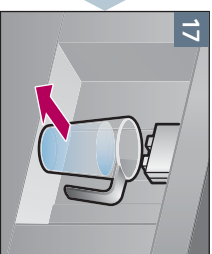
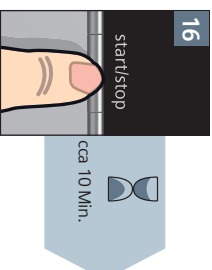
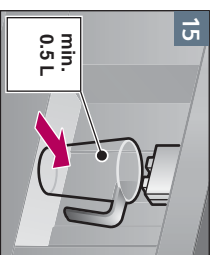

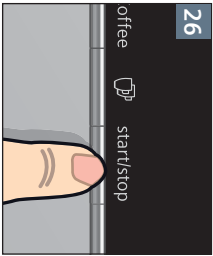
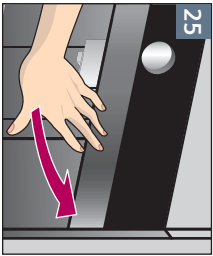
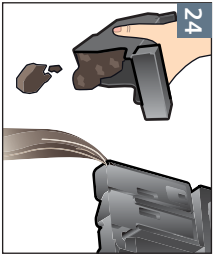
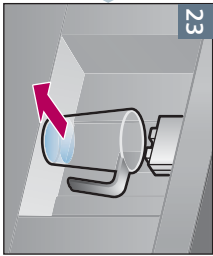
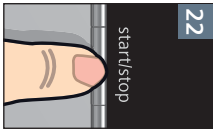
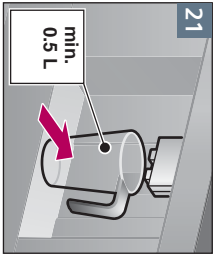

Service programy Čištění

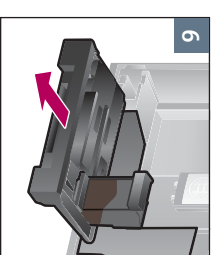
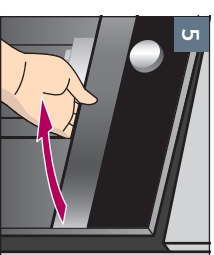
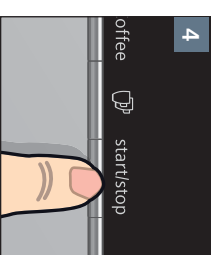
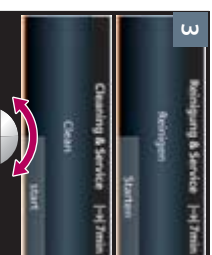
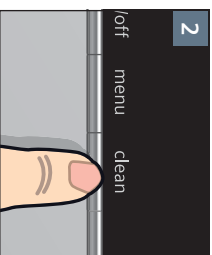

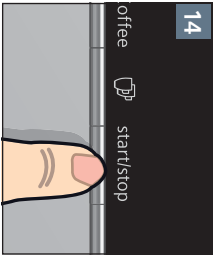
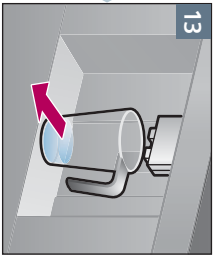
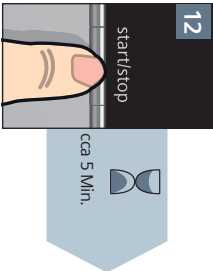
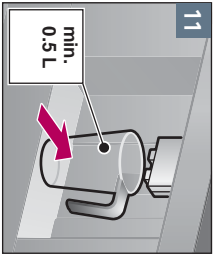
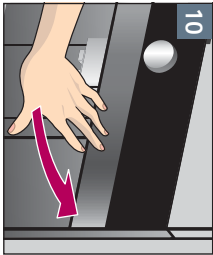
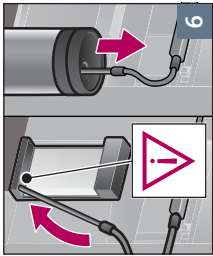
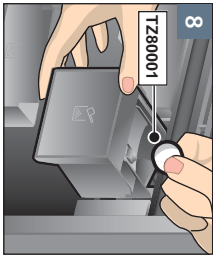
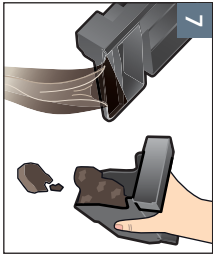

Servisní programy Čistění mléčného systému

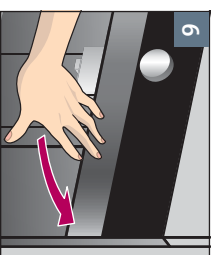
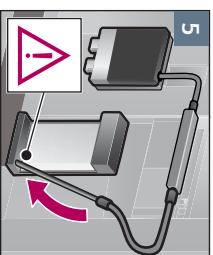
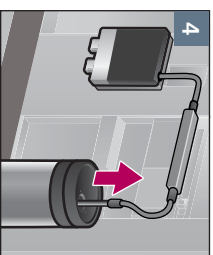
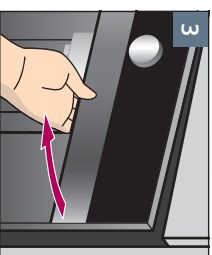
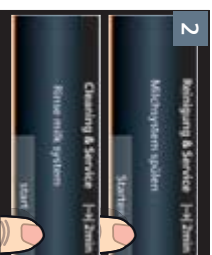
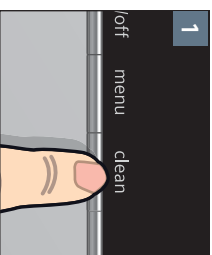

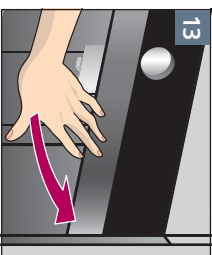
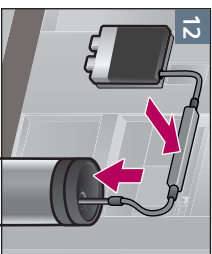
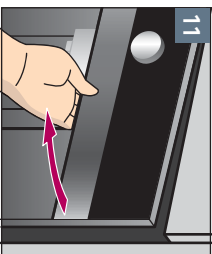
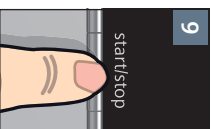
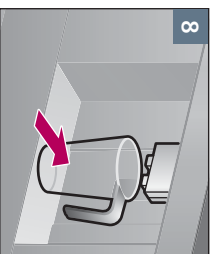
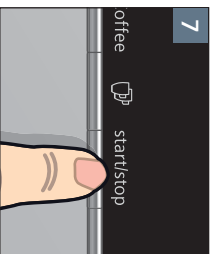

Hergestellt von BSH Hausgeräte GmbH unter Markenlizenz der Siemens AG
Manufactured by BSH Hausgeräte GmbH under Trademark License of Siemens AG

BSH Hausgeräte GmbH
Carl-Wery-Straße 34
81739 München, GERMANY
<http://www.siemens-home.bsh-group.com/cz>



8001018827
(9510)

Záruční podmínky

společnosti BSH domácí spotřebiče s.r.o.

1. Záruka

Na tento výrobek je v souladu § 2113 a násl. zákona č. 89/2012 Sb., občanský zákoník, v platném znění, poskytována **záruka za jakost 24 měsíců** (dále jen „záruka“), která běží zpravidla od odevzdání výrobku zákazníkovi. Pokud byla sjednána delší záruka, řídí se tato speciálními pravidly.

Záruka 24 měsíců je poskytována pouze zákazníkovi spotřebiteli a jen na výrobek k **běžnému užívání v domácnosti**. Zákazníkovi podnikateli nebo jiné právnické osobě je poskytnuta 24 měsíční záruka za předpokladu, že se koupě netýká jeho podnikatelské činnosti (např. prádelna, ubytovací služby, restaurační zařízení apod.), způsob užívání je obdobný užívání v domácnosti a výrobek není prokazatelně přetěžován (kumulativně); v ostatních případech je poskytována záruka v délce 6 měsíců. Společnost BSH domácí spotřebiče s.r.o. si vyhrazuje právo omezit plnění záruky nad rámec 6 měsíců v případě, že bude zjevné, že spotřebič není provozován v souladu s výše uvedenými podmínkami.

2. Pořizovací doklad a záruční list

Základním průkazem práv zákazníka je **pořizovací doklad** (paragon, faktura, leasingová smlouva apod.). Pokud byl při prodeji vydán **záruční list**, je tento součástí výrobku s výrobním číslem uvedeným na přední straně tohoto záručního listu. Nedílnou součástí záručního listu je pořizovací doklad. Zákazník si ve vlastním zájmu pořizovací doklad i záruční list pečlivě uschovává.

Bezplatný záruční servis je možno poskytnout jen v případě předložení pořizovacího dokladu nebo v případě prodloužené záruky i vyplněného záručního listu a vystaveného certifikátu, pokud byl vydán. Záruční list vyplňuje prodejce a je v zájmu zákazníka zkontrolovat správnost a úplnost uvedených údajů. Záruční list je platný pouze v originálu, na kopie nebude brán zřetel.

3. Uplatnění záruky

Zákazník má v rámci poskytnuté záruky právo na bezplatné, včasné a řádné odstranění reklamované vady výrobku, a to opravou, popřípadě – není-li to vzhledem k povaze (tzn. příčině i projevu) vady neúměrné – právo na výměnu výrobku nebo jeho vadné součásti. Za zákonem stanovených podmínek může být poskytnuta sleva na výrobku anebo může být výrobek vrácen.

Záruční oprava se vztahuje výhradně na vady, které vzniknou průkazně v době platné záruky. Takto vzniklé vady je oprávněn odstranit pouze **autorizovaný servis**. Uplatnit záruku může zákazník u autorizovaného servisu nebo v prodejně, kde byl výrobek zakoupen, a to bez zbytečného odkladu, nejpozději však do konce záruční doby. Zvolí-li zákazník jiný, než nejbližší autorizovaný servis, bude na něm, aby nesl v souvislosti s tím zvýšené náklady.

Autorizovaný servis posoudí oprávněnost reklamace a podle povahy vady výrobku rozhodne o způsobu řešení reklamace.

Seznam autorizovaných servisů je k dispozici na <http://www.siemens-home.bsh-group.com/cz>.

Doba, po kterou zákazník nemůže výrobek z důvodu vady používat, se do záruční doby nepočítá. O tuto dobu se záruční doba prodlužuje. Při výměně se **běh záruční doby** neobnovuje. Při opravě nedochází k běhu nové záruční doby týkající se opravené součásti či součástíky.

Po provedení záruční opravy je autorizovaný servis povinen vydat zákazníkovi čitelnou kopii opravního listu. **Opravní list** slouží k prokazování práv zákazníka, proto je ve vlastním zájmu zákazníka před podpisem opravního listu zkontrolovat jeho obsah a kopii opravního listu pečlivě uschovat.

Zákazník je povinen poskytnout autorizovanému servisu **součinnost** k ověření existence reklamované vady a k jejímu odstranění (včetně odpovídajícího potřebného vyzkoušení nebo demontáže výrobku).

Při uplatnění reklamace předá zákazník **výrobek čistý** v souladu s hygienickými předpisy nebo obecnými hygienickými zásadami včetně všech jeho součástí a příslušenství, umožňujících takové ověření a odstranění vady. V případě, že výrobek nedodá kompletní a je-li kompletnost výrobku nezbytná k zjištění existence reklamované vady a/nebo k jejímu odstranění, běh lhůty k vyřízení reklamace začíná až dodáním chybějících součástí.

4. Neoprávněnost reklamace

Reklamacie není oprávněná v případech, vznikla-li závada nebo poškození:

- a) prokazatelně nesprávným užíváním výrobku (např. v rozporu s návodem, s pokyny uvedenými na obalu výrobku či v záručním listě, užíváním v rozporu s obecně známými pravidly užívání předmětného výrobku, provedením při nesprávném napájecím napětí, připojování na nedovolené zdroje proudu, užíváním zboží v nevhodných podmínkách – vlhko, prašnost, extrémní tvrdost vody apod.) anebo jiným nesprávným jednáním uživatele (např. neodbornou instalací či zapojením);
- b) prokazatelně nedovolenými zásahy do přístroje (konstrukční nebo jiná úprava, neodborná montáž), živelnou katastrofou nebo mechanickým poškozením výrobku;
- c) nese-li předložený záruční list zjevné známky provedených změn údajů nebo je-li na výrobku odlišné výrobní číslo od toho, jež je uvedeno v záručním listě;
- d) u estetických komponentů, nezajišťujících funkčnost výrobku z důvodu:
 - transportního poškození nebo přemístováním (poškrábání, promáčknutí, praskliny, rozbitá skla a police apod.)
 - nefunkčních estetických komponentů jako jsou madla, skla, ovládací spínače apod., které jsou důsledkem běžného opotřebení
 - změny barvy plastových komponentů (jedná se o běžný fyzikální chemický jev po čase používání)
 - vady spotřebních materiálů, u kterých je doba životnosti daná charakterem součástky (žárovky, vodní filtry, vzduchové, prachové filtry, uhlíkové filtry všeho druhu, akumulátory, baterie, apod.)
 - vady příslušenství a volitelné výbavy, způsobené nevhodnou manipulací nebo nepřiměřeným zacházením

Ze záručních oprav jsou vyloučeny případy běžné údržby nebo čištění, instalace, programování, kontroly parametrů výrobku.

5. Náhradní díly

Záruka na samostatně prodaný náhradní díl výrobku je poskytována v délce 6 měsíců, a to za předpokladu jeho odborné instalace.

6. Pozáruční servis

V případě placené pozáruční opravy provedené autorizovaným servisem se poskytuje záruka v délce 24 měsíců.

7. Rozšířená záruka nad rámec zákona

U spotřebičů (pračky, myčky) sériově vybavených systémem **Aqua-Stop** (patent BSH) je výrobcem poskytnuta záruka na škody způsobené chybou tohoto systému. Na tyto škody je zákazníkovi spotřebiteli poskytnuta náhrada, a to po celou dobu životnosti spotřebiče. Vyloučena je náhrada škody v případě, kdy nebyl spotřebič zapojen do elektrického obvodu pod proudem.

8. Upozornění pro prodejce

Prodejce je povinen vyplnit správně a úplně záruční list v den prodeje výrobku. Při případné předprodejní reklamaci je třeba předložit řádně vyplněný reklamační protokol a požizovací doklad (fakturu).

9. Ochrana osobních údajů

Osobní údaje zákazníka kupujícího budou použity výhradně k účelům pro zpracování objednávek a k případnému vyřízení záruky v souladu se zák. č. 101/2000 Sb., o ochraně osobních údajů.

10. Prohlášení o hygienické nezávadnosti výrobků

Všechny výrobky distribuované společností BSH domácí spotřebiče s.r.o. a přicházející do styku s potravinami splňují požadavky o hygienické nezávadnosti dle zákona č.258/2000 Sb., vyhlášky 38/2001 Sb. Toto prohlášení se vztahuje na všechny výrobky přicházející do styku s potravinami uvedené v aktuálním ceníku společnosti BSH domácí spotřebiče s.r.o.

Ujištění dovozce o vydání prohlášení o shodě

Vážený zákazníku,
dle § 13, odst.5 zákona č.22/1997 Sb. Vás ujišťujeme, že na všechny výrobky distribuované společností BSH domácí spotřebiče s.r.o. našim obchodním partnerům bylo vydáno prohlášení o shodě ve smyslu zákona č. 22/1997 Sb a nařízení vlády č. 17/2003 Sb., 616/2006 Sb. a 22/2003 Sb. a příslušných nařízení vlády. Toto ujištění dovozce o vydání prohlášení o shodě se vztahuje na všechny výrobky včetně plynových spotřebičů, které jsou obsaženy v aktuálním ceníku firmy BSH domácí spotřebiče s.r.o.

B/S/H/

Kontakt na servis domácích spotřebičů SIEMENS

BSH domácí spotřebiče s.r.o.
Radlická 350
158 00 Praha 5

Příjem oprav
Tel.: +420 251 095 546
Email: opravy@bshg.com

Objednávky příslušenství a náhradních dílů
Tel.: +420 251 095 556
Email: dily@bshg.com

Zákaznické poradenství
Tel.: +420 251 095 555
Email: siemens.spotrebice@bshg.com

Aktuální informace o servisu naleznete na internetových stránkách

<http://www.siemens-home.bsh-group.com/cz>.

Zde máte možnost sjednat opravu pomocí online formuláře.

SIEMENS



Plne automatický kávovar
CT636LES6

<http://www.siemens-home.bsh-group.com/sk>

sk Návod na použitie

A

Súčasti dodávky (pozrite stranu 2)

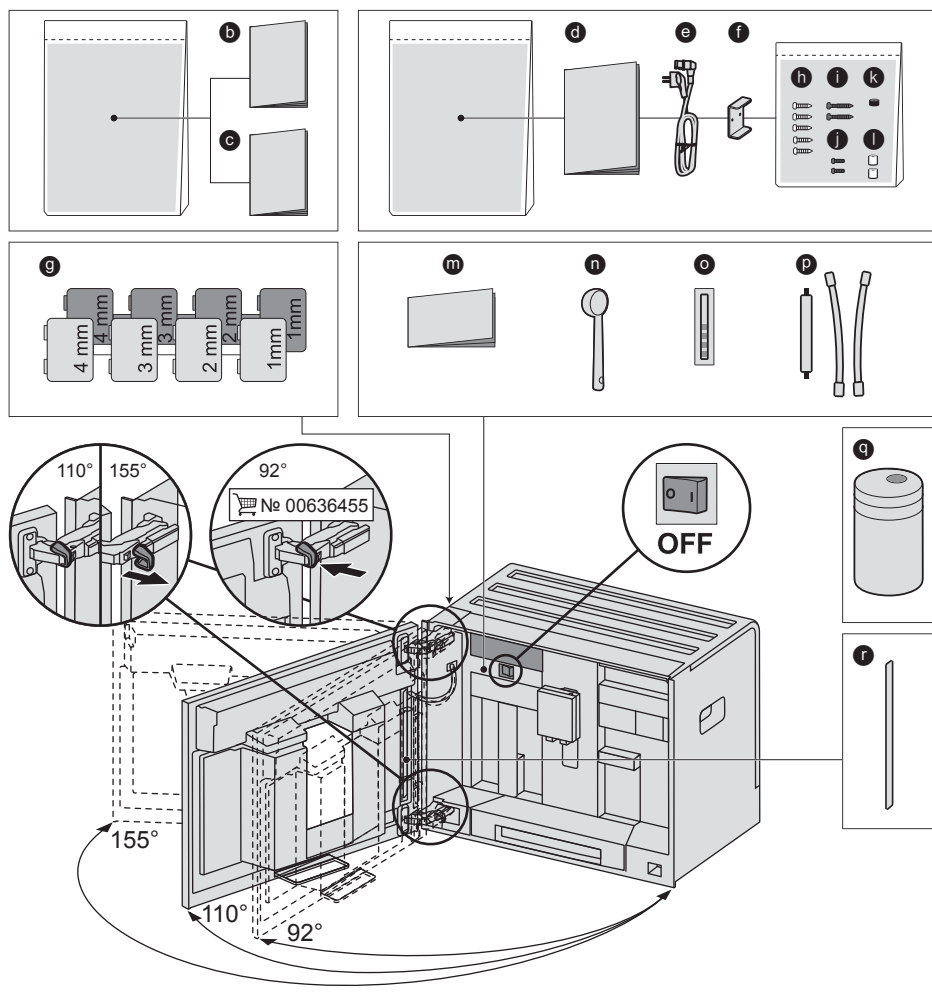

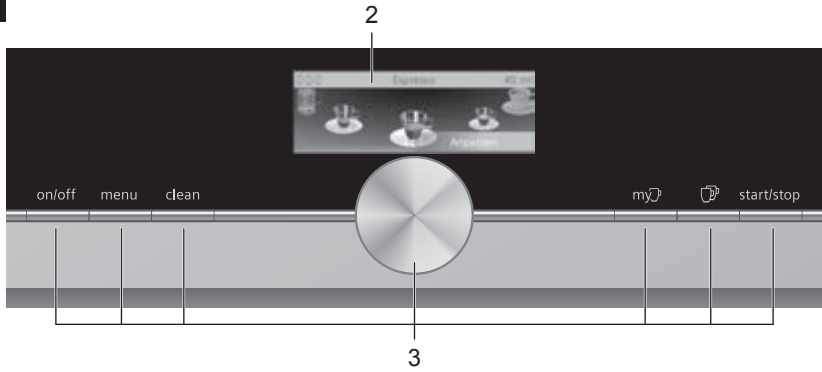
B**C**

4

4a



1a

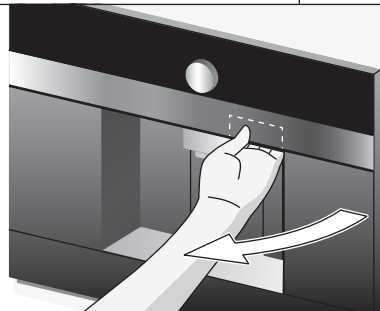

22

22c

22b

22a



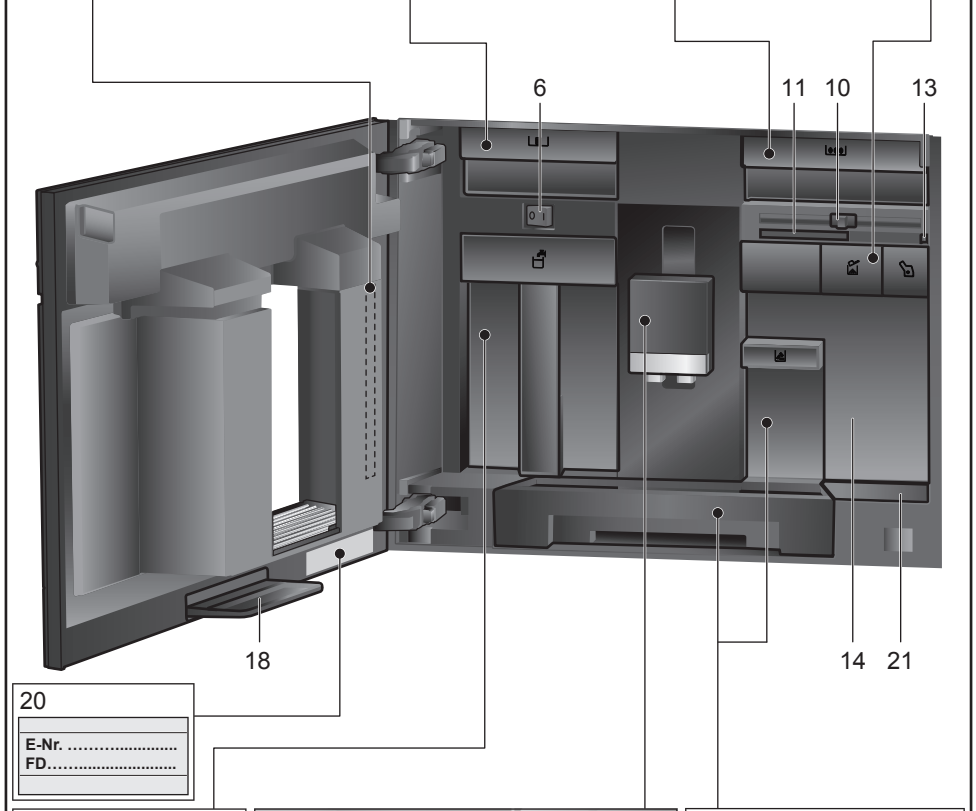
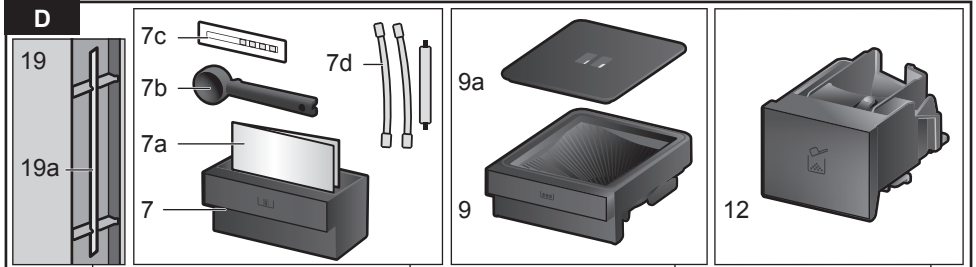

20

E-Nr.
FD.....

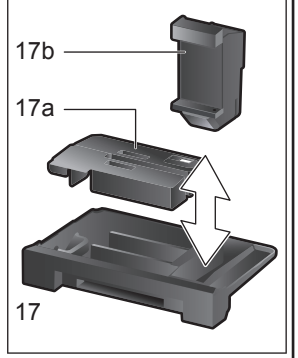
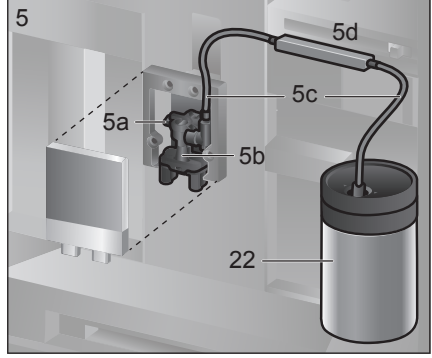
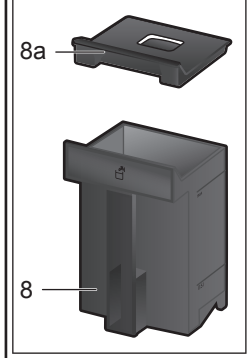

E

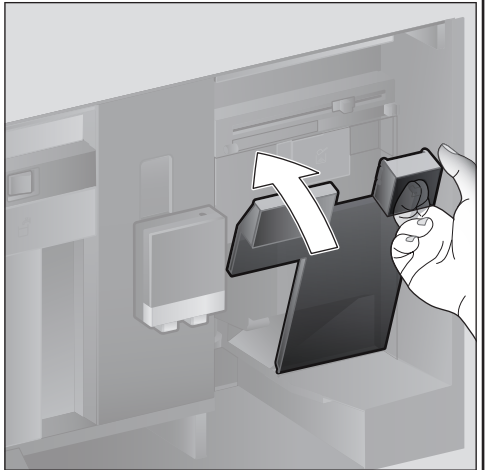
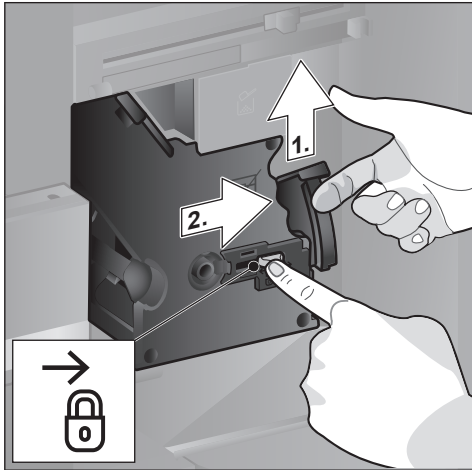
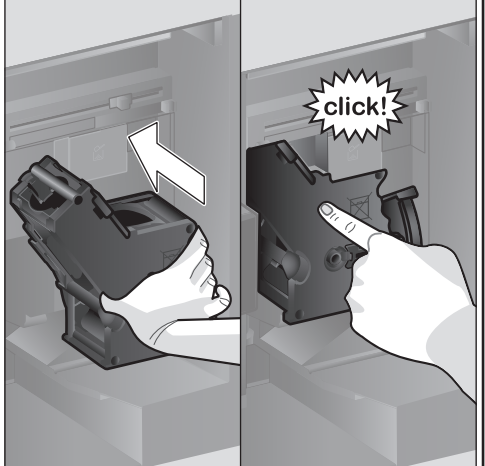
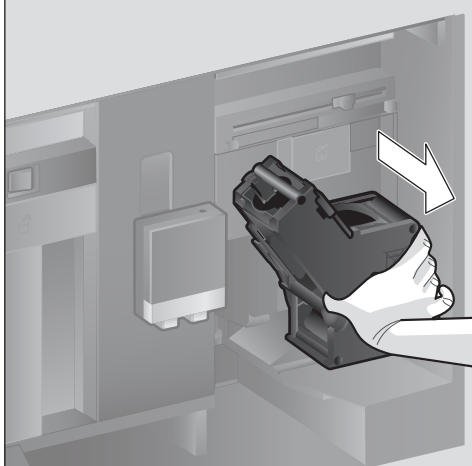
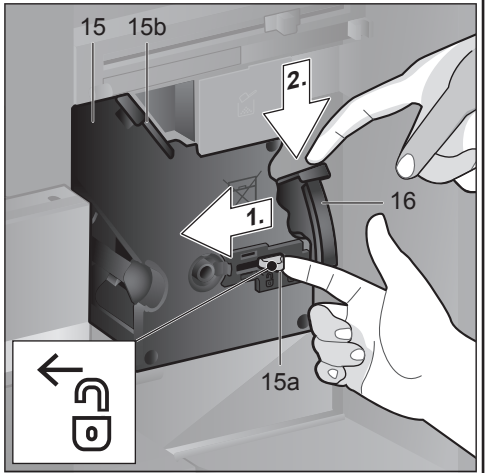
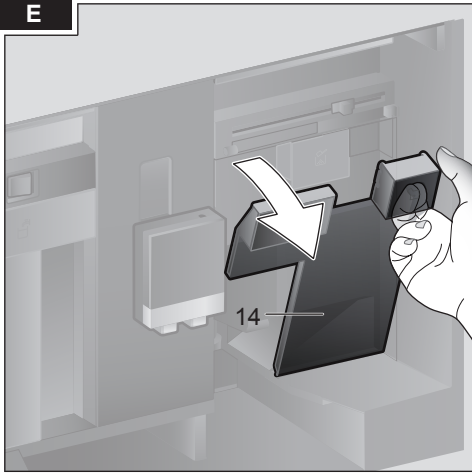

Obsah

Súčasťi dodávky	2
Gratulujeme vám	3
Bezpečnostné pokyny	4
Prehľad	6
Ovládacie prvky	6
Uvedenie do prevádzky	7
Displej	9
Príprava nápojov	9
Príprava s použitím zrnkovej kávy	12
Príprava s použitím mlieka	12
Príprava s použitím mletej kávy	13
Dávkovanie horúcej vody	14
Osobné nápoje	14
Dve šálky naraz	15
Zmeny nastavenia mlynčeka	15
Detická poistka	16
Ponuka	16
Home Connect	18
Starostlivosť a každodenné čistenie	21
Servisné programy	25
Tipy na úsporu energie	27
Ochrana pred mrazom	28
Ukladanie príslušenstva	28
Príslušenstvo	28
Likvidácia	28
Záruka	28
Odstraňovanie jednoduchých porúch	29
Technické parametre	32

Súčasťi dodávky

(Obrázok **A**)

- a** Plne automatický kávovar
- b** Návod na obsluhu
- c** Návod k filtru
- d** Návod na inštaláciu
- e** Pripájací kábel
- f** Montážna konzola
- g** Rozpera
- h** 5 upevňovacích skrutiek (strieborných)
- i** 2 upevňovacie skrutky (dlhé/čierne)
- j** 2 upevňovacie skrutky (krátke/čierne)
- k** 1 priechodka (čierna)
- l** 2 priechodky (biele)
- m** Stručná príručka
- n** Odmerka
- o** Prúžok na testovanie tvrdosti vody
- p** Trubička na mlieko (súprava)
- q** Nádobka na mlieko
- r** Nasávacia trubička

Gratulujeme vám, ...

... že ste si zakúpili tento plne automatický kávovar! Zaobstarali ste si moderný kuchynský spotrebič špičkovej kvality, ktorý je spojením inovatívnej technológie, širokého radu funkcií a jednoduchého používania. Umožní vám rýchlo a ľahko pripravovať celý rad lahodných teplých nápojov, či už máte náladu na posilňujúce espresso, spenené cappuccino, krémové latte macchiato alebo bielu kávu či tradičnú šálku kávy. Tento spotrebič vám zároveň ponúka celý rad možností, ktoré si môžete prispôsobiť podľa svojej vlastnej chuti. Aby ste mohli spoľahlivo a bezpečne využívať všetky funkcie a prvky tohto plne automatického kávovaru, radi by sme vás zoznámili s jeho jednotlivými komponentmi, funkciami, zobrazeniami na displeji a ovládacími prvkami. Tento návod má za úlohu vám pomáhať pri používaní plne automatického kávovaru. Preto budte, prosím, takí láskaví, urobte si čas a prečítajte si ho ešte pred tým, ako spotrebič prvýkrát zapnete.

Ako tento návod používať

Otvorte prednú stránku tohto návodu. Nájdete tu ilustrácie tohto spotrebiča, na ktorých sú jeho jednotlivé komponenty označené číslami. Tieto čísla sa ďalej v texte tohto návodu používajú ako odkazy. Príklad: sparovacia jednotka (15).

Tento návod špeciálnym spôsobom uvádza zobrazené texty a symboly. Umožní vám okamžite sa zorientovať, v textoch alebo symboloch, ktoré sú vyznačené alebo sa zobrazujú na spotrebiči.

Ukazovateľ na displeji:

„Espresso“

Tlačidlá a ovládacie prvky na displeji:

[štart/stop]

Tento spotrebič sa dodáva spolu so stručnou príručkou, kde nájdete prehľad najdôležitejších funkcií. Môžete si ho uložiť v zásuvke na príslušenstvo, ktorá je súčasťou spotrebiča.

Bezpečnostné pokyny

Tieto pokyny si láskavo prečítajte, pozorne podľa nich postupujte a ponechajte si ich pre prípad, že do nich budete potrebovať nazrieť. V prípade, že tento spotrebič odovzdávate inej osobe, priložte tieto pokyny k spotrebiču. Tento spotrebič bol navrhnutý na prípravu nápojov v množstve bežnom v domácnosti alebo v podobných zariadeniach, nie komerčného charakteru. Zariadenia podobné domácnosti môžu zahŕňať firemné kuchynky pre zamestnancov v obchodoch, kanceláriách, poľnohospodárskych a iných malých podnikoch alebo penzióny, malé hotely a podobné malé ubytovacie zariadenia, kde sa bude spotrebič poskytovať na používanie ich hosťom.

⚠ Nebezpečenstvo zásahu elektrickým prúdom!

Spotrebič je možné pripojiť k prívodu elektrickej energie (striedavého prúdu) iba prostredníctvom riadne nainštalovanej a uzemnenej zásuvky. Zaistite, aby bol riadne nainštalovaný ochranný systém vodiča domácej elektrickej siete. Spotrebič pripojte a používajte iba v súlade s technickými parametrami uvedenými na typovom štítku spotrebiča. Aby ste sa vyhli prípadným rizikám, opravy spotrebiča môžu vykonávať iba pracovníci nášho zákazníckeho servisu. Pokiaľ by došlo k poškodeniu napájacieho kábla, musíte ho nahradiť špeciálnym káblom alebo súpravou dodanou výrobcom alebo jeho servisným zástupcom.

Tento spotrebič smú používať deti od 8 rokov a osoby so zníženými fyzickými, zmyslovými alebo duševnými schopnosťami alebo menej skúsené osoby, pokiaľ budú pod dohľadom alebo im budú poskytnuté pokyny na bezpečné používanie spotrebiča a poučenie o vyplývajúcich rizikách. Deti vo veku do 8 rokov nesmú spotrebič používať, ani naň a jeho pripájací kábel siahat'. Deti sa nesmú so spotrebičom hrať.

Spotrebič používajte iba vo vnútorných priestoroch, pri izbovej teplote a do 2 000 m nad morom.

Údržbu a čistenie nesmú vykonávať deti, pokiaľ nedosiahnu vek 8 rokov a nie sú pod dohľadom zodpovednej osoby.

Spotrebič ani napájací kábel nikdy neponárajte do vody.

Spotrebič môžete používať, iba pokiaľ sa na ňom ani na pripájacom kábli neprejavujú žiadne známky poškodenia.

Pokiaľ dôjde k poruche, okamžite vytiahnite sieťovú zástrčku alebo vypnite prívod elektrickej energie.

Spotrebič obsahuje trvalé magnety, ktoré môžu mať vplyv na elektronické implantáty, ako napríklad na kardiostimulátory alebo inzulínové pumpy. Osoby, ktoré nosia elektronické implantáty, musia udržiavať minimálne 10 cm vzdialenosť od čelnej časti spotrebiča a od nasledujúcich súčastí po ich vybratí zo spotrebiča: nádobka na mlieko, mliečny systém, nádržka na vodu a sparovacia jednotka.

Nebezpečenstvo udusenía!

Nedovoľte deťom, aby sa hrali s baliacim materiálom. Malé časti bezpečne uložte, pretože by ich deti mohli ľahko prehltnúť.

Nebezpečenstvo zranenia!

Nesiahajte do mlynčeka. Dávajte pozor, aby ste si nepriškripli prsty pri zatváraní dvierok. Nesprávnym používaním spotrebiča si môžete spôsobiť zranenie.

Nebezpečenstvo popálenia!

Výpust nápoja sa zahrieva na vysokú teplotu. Po použití ho nechajte najprv vychladnúť a až potom sa ho môžete dotýkať.

Nebezpečenstvo popálenia (pri použití Home Connect)!

Pokiaľ by došlo k vzdialenému spusteniu bez prítomnosti obsluhy, mohlo by dôjsť k opareniu iných osôb, pokiaľ by v momente dávkovania horúceho nápoja siahali do miesta pod výpusti nápojov. V prípade vzdialeného spúšťania spotrebiča bez prítomnosti obsluhy si preto musíte byť istí, že nemôže dôjsť k ohrozeniu ďalších osôb, najmä detí alebo majetku.

Prehľad

(Obrázky B až E)

- 1 **Dvierka spotrebiča**
 - a) Zapustená rúčka (na otváranie dvierok)
 - b) Odkvapkávaci podnos
- 2 **Displej**
- 3 **Ovládacie prvky**
- 4 **Výškovo nastaviteľný výpusť (kávy, mlieka, horúcej vody)**
 - a) Kryt
- 5 **Mliečny systém**
 - a) Zacvakávacia páčka
 - b) Výpusť nápoja (horná časť, dolná časť)
 - c) Trubička na mlieko (2 kusy)
 - d) Spojovací prvok, kovový (k magnetickému držiaku)
- 6 **Hlavný vypínač [O/I] (na zapínanie a vypínanie napájania)**
- 7 **Zásuvka na príslušenstvo (na stručnú príručku a príslušenstvo)**
 - a) Stručná príručka
 - b) Odmerka
 - c) Prúžok na testovanie tvrdosti vody
 - d) Trubička na mlieko (súprava)
- 8 **Vyberateľná nádržka na vodu**
 - a) Viečko nádržky na vodu
- 9 **Vyberateľný zásobník na zrnkovú kávu**
 - a) Viečko zásobníka na zrnkovú kávu
- 10 **Posuvný ovládač na nastavenie stupňa mletia**
- 11 **Magnetický držiak (na spojovací prvok)**
- 12 **Vyberateľná zásuvka (na mletú kávu/čistiace tablety)**
- 13 **Držiak (na trubičku na mlieko)**
- 14 **Ochranný kryt (sparovacej jednotky)**
- 15 **Sparovacia jednotka**
 - a) Uzamykací mechanizmus
 - b) Kryt
- 16 **Vysúvacia páčka**
- 17 **Vyberateľná odkvapkávacia miska**
 - a) Kryt odkvapkávacej misy
 - b) Nádobka na kávovú usadeninu
- 18 **Zberná miska**
- 19 **Držiak (na dlhú nasávaciu trubičku)**
 - a) Nasávaciu trubičku
- 20 **Typový štítok (č. E, č. FD)**

21 **Úložná polička so senzorom (na nádobku na mlieko)**

22 **Nádobka na mlieko**

a) Antikorová nádržka

b) Dolná časť viečka

c) Horná časť viečka

i Iné informácie o spotrebiči, ako napríklad ako zmeniť uhol otvárania dvierok, nájdete v pokynoch na inštaláciu.

Ovládacie prvky

Tento spotrebič sa môže pochváliť používateľsky zrozumiteľným ovládaním ponuky, vďaka ktorému je obsluha spotrebiča čo najľahšia. Zároveň tento spotrebič poskytuje širokú ponuku funkcií. Znamená to teda možnosť výberu z veľkej škály možností len v niekoľkých málo krokoch.

Hlavný vypínač [O/I]

Hlavný vypínač [O/I], ktorý nájdete po otvorení dvierok, sa používa na zapnutie spotrebiča alebo na jeho úplné vypnutie (odpojenie napájania).

i **Dôležité upozornenie:** Hlavný vypínač nepoužívajte, pokiaľ je spotrebič práve v chode. Spotrebič môžete vypnúť, iba pokiaľ je v energeticky úspornom režime, aby mohlo prebehnúť automatické prepláchnutie systému spotrebiča.

Tlačidlo [on/off]

Stlačením tlačidla [on/off] zapnete spotrebič alebo ho prepnete do energeticky úsporného režimu. Dôjde k automatickému prepláchnutiu spotrebiča. Prepláchnutie systému spotrebiča neprebehne:

- pokiaľ je pri zapnutí stále zahriaty alebo
- pokiaľ pred jeho vypnutím neprebehol výdaj kávy.

Spotrebič je pripravený na používanie, hneď ako sa na displeji zobrazia symboly na výber nápoja.

Tlačidlo [menu]

Stlačte tlačidlo [menu] ktorým sa otvorí ponuka. V tejto ponuke je možné vykonávať rôzne nastavenia, vyvolať informácie alebo spotrebič pripojiť k systému „Home Connect“ (pozrite časť „Ponuka“).

Tlačidlo [clean]

Stlačením tlačidla [clean] otvoríte ponuku servisných programov. Spustíte požadovaný program, tak ako je popísané v časti „Servisné programy“.

Tlačidlo [my☑]

Stlačením tlačidla [my☑] otvorte ponuku „Príprava osobného nápoja“. Osobné nastavenie kávových nápojov je možné ukladať a znovu vyberať (pozrite časť „Osobné nápoje“).

Tlačidlo [☑]

Pokiaľ po výbere nápoja stlačíte tlačidlo [☑] zvolíte prípravu dvoch šálok nápoja naraz (pozrite časť „Dve šálky naraz“).



Opätovným stlačením tlačidla [menu], [clean], [my☑] alebo [☑] príslušnú ponuku opustíte.

Tlačidlo [štart/stop]

Stlačením tlačidla [štart/stop] spustíte buď prípravu nápoja alebo servisný program. Opätovným stlačením tlačidla [start/stop] v priebehu prípravy nápoja dôjde k predčasnemu zastaveniu výdaja nápoja.

Otočný volič

Otáčaním otočného voliča môžete prechádzať ponukou displeja alebo meniť parametre.

Displej (dotyková obrazovka)

Dotykom na dotykovej obrazovke môžete zobrazovať informácie na displeji alebo meniť nastavenia (pozrite časť „Displej“).

Uvedenie do prevádzky

Všeobecne

Naplňte príslušné zásobníky a nádržku iba čistou, **studenou**, nesýtenou vodou a výhradne praženou zrnkovou kávou. Nepoužívajte zrnkovú kávu, ktorá bola glazovaná, karamelizovaná alebo ošetrovaná inými prísadami obsahujúcimi cukor, pretože by mohla spôsobiť upchatie sparovacej jednotky.



Skôr, ako budete môcť spotrebič zapnúť a používať, je nutné ho zmontovať a zapojiť v súlade s priloženými pokynmi na inštaláciu.

Nastavenie spotrebiča

- Odstráňte všetky plastové fólie.



Dôležité upozornenie: Spotrebič používajte iba v miestnostiach, kde teplota neklesá pod bod mrazu. Pokiaľ bol spotrebič prepravovaný alebo skladovaný pri teplotách pod 0 °C, vyčakajte pred prvým použitím najmenej 3 hodiny.

- Uchopte dvierka spotrebiča za zapustenú rúčku a otvorte ich.
- Vyberte nádržku na vodu, vypláchnite ju a naplňte čerstvou vodou až po značku „max“.
- Vráťte nádržku na vodu na miesto a zacvaknite ju.
- Vyberte zásobník na zrnkovú kávu, naplňte ho a vráťte na miesto.
- Nastavte hlavný vypínač do polohy [I] a zavrite dvierka spotrebiča. Spotrebič sa začne nahrievať a spustí preplachovanie systému. Aktivuje sa displej spotrebiča. Na displeji sa zobrazí pokyn „Zvoľte jazyk“.
- Otáčajte otočným voličom, aby ste vybrali požadovaný jazyk, a potom na displeji stlačte možnosť [Pokračovať] . Objaví sa pokyn „Nastavte tvrdosť vody“.

i Nastavenie správnej tvrdosti vody je dôležité, aby mohol spotrebič presne stanoviť, kedy sa má spustiť program na odstraňovanie vodného kameňa. Stupeň tvrdosti vody je prednastavený ako východiskový je 4. Pokiaľ máte v domácnosti inštalovaný zmäkčovač vody, nastavte, prosím, tvrdosť vody na stupeň 3. Stupeň tvrdosti vody si môžete zistiť tiež u svojho miestneho poskytovateľa vody.

- Na určenie stupňa tvrdosti vody môžete použiť priložený testovací prúžok. Testovací prúžok krátko namočte do vody a po jednej minúte skontrolujte výsledok.

Stupeň	Tvrdosť vody	
	Nemecko (°dH)	Francúzsko (°fH)
1	1-7	1-13
2	8-14	14-25
3	15-21	26-38
4	22-30	39-54

- Pomocou otočného voliča nastavte určený stupeň tvrdosti vody.
- Stlačte symbol [>]. Zobrazí sa ponuka „Home Connect“.
- Aby ste teraz mohli pripojiť spotrebič k sieti WLAN (domácej sieti), stlačte ponuku [Nastavenie Home Connect“].
- Pokiaľ chcete spotrebič pripojiť k sieti WLAN až neskôr, stlačte symbol [>]. Objaví sa ponuka „Dokončiť nastavenie“.
- Stlačte možnosť [Uložiť]. Nastavenie jazyka a tvrdosti vody bude uložené.

i Pokiaľ zvolíte možnosť [Nastavenie Home Connect] prečítajte si, prosím, podrobné informácie v časti „Home Connect“.

Hneď ako sa na displeji zobrazia symboly nápojov, spotrebič je pripravený na používanie.

Pri každom výdaji nápoja sa zapne integrovaný ventilátor a opäť sa vypne po niekoľkých minútach.

Pokiaľ spotrebič používate prvýkrát po spustení servisného programu alebo sa spotrebič dlhší čas nepoužíval, nebude mať prvý pripravený nápoj plnú arómu a nemali by ste ho konzumovať.

Pri prvom použití plne automatického kávovaru sa vytvorí „crema“ s dostatočnou hustotou a stabilitou až po niekoľkých prvých šáľkach nápoja.

Vypnutie spotrebiča

- Stlačte tlačidlo [on/off]. Spotrebič spustí preplachovanie systému a prepne sa do energeticky úsporného režimu.

Výnimka: Pokiaľ bola vydaná/nadávkovaná iba horúca voda, spotrebič sa vypne bez toho, aby došlo k spusteniu preplachovania systému.

- Pokiaľ chcete spotrebič celkom vypnúť, otvorte dvierka spotrebiča a prepnete hlavný vypínač do polohy [O].

i **Dôležité upozornenie:** Hlavný vypínač nepoužívajte, pokiaľ je spotrebič práve v chode. Spotrebič môžete vypnúť, iba pokiaľ je v energeticky úspornom režime, aby mohlo prebehnúť automatické prepláchnutie systému spotrebiča.

Východiskové nastavenie plne automatického kávovaru je naprogramované na dosiahnutie optimálneho výkonu. Spotrebič sa automaticky prepne do energeticky úsporného režimu po nastavenom čase a spustí sa preplachovanie systému (čas trvania je možné nastaviť, pozrite ponuku „Home Connect“ v časti „Ponuka“).

Spotrebič je vybavený senzorom. Pokiaľ sa používa nádobka na mlieko, zobrazia sa pri prepnutí spotrebiča do energeticky úsporného režimu na displeji zodpovedajúce informácie. Pokiaľ používate nádobku na mlieko, uchovávajte ju, prosím, v chladničke.

Displej

Dotykmi na dotykovej obrazovke môžete zobrazovať informácie na displeji alebo meniť nastavenia.

Ukazatele

Displej zobrazuje zvolené nápoje, nastavenia a možnosti nastavenia, ako aj správy o prevádzkovom stave spotrebiča.

Príklady:

Výber nápoja







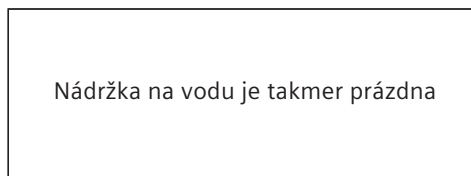

Informácie

Zobrazená informácia po krátkom čase alebo po stlačení tlačidla zmizne.



Namiesto textu sa v dolnej ľavé časti displeja zobrazí malý symbol.

-  Zásobník na zrnkovú kávu je takmer prázdny
-  Nádržka na vodu je takmer prázdna
-  Vymeňte vodný filter
-  Je nutné spustiť čistiaci program
-  Je nutné spustiť program na odstraňovanie vodného kameňa
-  Je nutné spustiť program calc'nClean

Výzvy na vykonanie zásahov

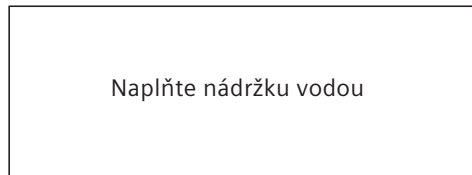

-  Po dokončení požadovaného zásahu, napr. naplnení nádržky na vodu, príslušná správa a symbol zmizne.

Obsluha spotrebiča

Ponukou na displeji prechádzajte stlačením textov alebo symbolov na displeji a otáčaním otočného voliča (napr. pozrite časť „Nastavenie nápoja“).

Pri každom dotyku displeja zaznie zvukový signál. Tieto zvukové signály je možné zapínať alebo vypínať (pozrite časť „Ponuka – Zvuk tlačidiel“).

Príprava nápojov

V tomto plne automatickom kávovare môžete používať zrnkovú kávu alebo mletú kávu (nikdy nie instantnú kávu).

V prípade, že budete používať zrnkovú kávu, kávovar ju pred každým sparením čerstvo pomelie. Pre zaistenie optimálnej kvality uchovávajte zrnkovú kávu v uzatvorenej nádobe na chladnom mieste.

-  **Dôležité upozornenie:** Do nádržky na vodu každý deň nalejte novú čerstvú, nesýtenú, studenú vodu. Nádržka by mala vždy obsahovať vodu v množstve dostatočnom na prevádzkovanie tohto spotrebiča.

Tip: Šálky je potrebné predhriať, napr. horúcou vodou. Toto pravidlo platí obzvlášť pre malé hrubostenné šálky na espresso.

V niektorých nastaveniach sa káva pripravuje v dvoch fázach (pozrite časť „aromaDouble Shot“ a „Dve šálky naraz“). Čakajte, prosím, kým nebude proces celkom dokončený.

Výber nápoja

Otočným voličom si môžete z ponuky vybrať rôzne nápoje:

V strede displeja sa zobrazí symbol zvoleného nápoja. V hornom riadku sa zobrazuje názov nápoja a aktuálne nastavené hodnoty, napr. informácie o intenzite a množstve nápoja.



Vybrať môžete z nasledujúcich nápojov:

Ristretto
Espresso
Espresso Macchiato
Káva
Cappuccino
Latte Macchiato
Caffe Latte
Mliečna pena
Teplé mlieko
Horúca voda

Vybraný nápoj je možné pripraviť buď priamo zvolením prednastavených hodnôt alebo si ho môžete nastaviť podľa vlastnej chuti.

Nastavenie nápoja

Na displeji stlačte tlačidlo [Nastaviť] a v závislosti od zvoleného nápoja sa zobrazia rôzne polia, pri ktorých môžete meniť nastavenia.

Polia, ktorých hodnoty je možné meniť, majú tmavé pozadia.

Príklad:

Hodnoty pre šálku kávy je možné meniť nasledujúcim spôsobom:

- Otočným voličom zvolte „Káva“.



- Stlačte tlačidlo [Nastaviť].

Zobrazí sa pole obsahujúce prednastavené hodnoty. Aktívne pole, napr. [0] má tmavé pozadie.

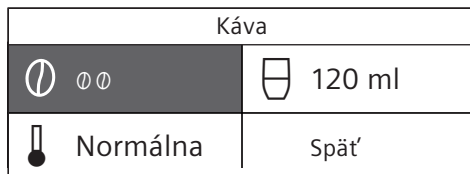

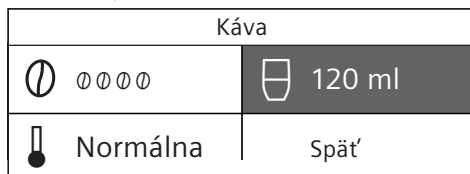

- Otáčaním otočného voliča nastavte požadovanú intenzitu, napr. „0000“ (vysoká).
- Stlačte pole [].



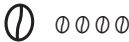

- Otočným voličom otáčajte, aby ste nastavili požadované množstvo kávy, napr. „160 ml“.

- Stlačte pole [i].

Káva	
 00000	 160 ml
 Normálna	Späť

- Otáčaním otočného voliča nastavte požadovanú teplotu, napr. „vysoká“.

Káva	
 00000	 160 ml
 Vysoká	Späť

- Zvolené nastavenie uložte stlačením tlačidla [Späť] alebo spustením výdaja/dávkovania nápoja.

i V závislosti od typu zvoleného nápoja existujú rôzne možnosti nastavenia. Pri kávových nápojoch je možné napríklad nastaviť intenzitu, teplotu a množstvo, pri mliečnych iba množstvo.

Nastaviť je možné nasledujúce možnosti: Intenzita kávy

0	Veľmi jemná
00	Jemná
000	Bežná
0000	Silná
00000	Veľmi silná
2x0	aromaDouble Shot dvojité espresso, silné
2x00	aromaDouble Shot dvojité espresso, silné+
2x000	aromaDouble Shot dvojité espresso, silné++



i aromaDouble Shot

Čím dlhšie sa káva sparuje, tým sa do nápoja uvoľňuje väčšie množstvo horkých substancií a nežiadúcich aromatických látok.

To má negatívny vplyv na chuť a káva je tiež horšie stráviteľná. Pokiaľ teda máte radi obzvlášť silnú kávu, kávovar ponúka špeciálnu funkciu pre dvojité espresso aromaDoubleShot. V prípade prípravy polovičného množstva kávovar namelie a sparí čerstvé kávové zrná, aby došlo k uvoľneniu iba príjemných, aromatických vôní. Funkcia aromaDouble Shot nie je dostupná pre kávové nápoje ristretto, espresso macchiato a v prípade používania mletej kávy.

Teplota nápoja

Hodnoty pre kávové nápoje:

-  Normálna
-  Vysoká
-  Veľmi vysoká

Hodnoty pre horúcu vodu:

70 °C	Biely čaj
80 °C	Zelený čaj
90 °C	Čierny čaj
Max	Ovocný čaj

Objem

 Množstvo nápoja závisí od typu nápoja a je možné ho nastaviť v krokoch po 1 ml.

i Nadávkované množstvo nápoja môže kolísat' v závislosti od kvality mlieka. Pokiaľ' nebudú počas cca 30 sekúnd aktivované žiadne ovládacie prvky, spotrebič automaticky vypne režim nastavovania. Vykonané nastavenie sa automaticky uloží.

Príprava s použitím zrnkovej kávy

Spotrebič musí byť pripravený na používanie.

- Pod výpust nápoja umiestnite šálku.
- Na voľbu nápoja použite otočný volič a zvolte možnosti „Ristretto“, „Espresso“ alebo „Káva“.

Na displeji sa zobrazí zvolený nápoj spolu s prednastavenými hodnotami pre intenzitu kávy a množstvo tohto nápoja.

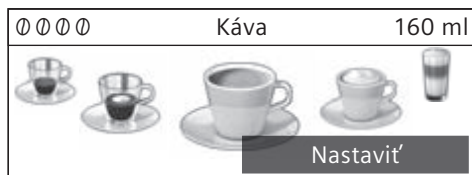

i Na displeji sa zobrazí zvolený nápoj spolu s prednastavenými hodnotami pre intenzitu kávy a množstvo tohto nápoja.

- Výdaj/nadávkovanie nápoja spustíte stlačením tlačidla [štart/stop]. Káva sa sparí a naleje sa do šálky.

Opätovným stlačením tlačidla [štart/stop] dávkovanie predčasne zastavíte.

Príprava s použitím mlieka

Tento plne automatický kávovar disponuje integrovaným výpustom na nápoj. Používa sa na prípravu kávových nápojov s mliekom alebo tiež mliečnej peny a teplého mlieka.



Nebezpečenstvo popálenia!

Výpust nápoja sa zahrieva na vysokú teplotu. Po použití sa výpustu nedotýkajte, pokiaľ nevychladne.

Nádobka na mlieko

Nádobka na mlieko bola navrhnutá špeciálne na používanie spoločne s týmto plne automatickým kávovarom.

Je určená výhradne na používanie v domácnosti a ukladanie mlieka v chladničke. Táto izolovaná nádobka dokáže uchovať mlieko v chlade na niekoľko hodín.



Dôležité upozornenie: Skôr, ako budete otvárať dverka spotrebiča, odstráňte šálky či poháre, aby nespadli.

Pripojenie nádobky na mlieko alebo škatule s mliekom:

- Otvorte dverka spotrebiča.
- Otvorte kryt výpustu nápoja smerom k prednej časti.
- Pripojte a zaistite trubičky na mlieko a pripájacie prvky tak, ako je zobrazené na obrázku.

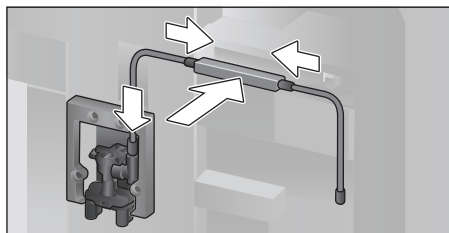

- Z prednej strany pevne pripojte kryt na výpust nápoja.
- Pripojte nasávaciu trubičku a vložte ju do nádobky na mlieko alebo škatule s mliekom.

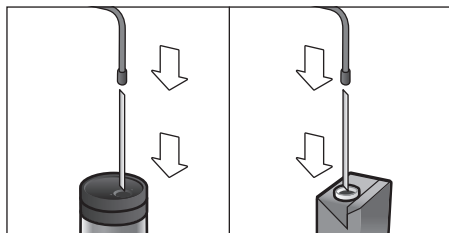

- Zavrite dverka spotrebiča.



Zaschnuté zvyšky mlieka sa zle odstraňujú. Preto nezabudnite systém vždy vyčistiť (pozrite časť „Čistenie mliečneho systému“).

Kávové nápoje s mliekom

- Pod výpust nápoja umiestnite šálku alebo pohár.
- Pomocou otočného ovládača zvolte nápoj: „Espresso Macchiato“, „Cappuccino“, „Latte Macchiato“ alebo „Caffe Latte“.

Na displeji sa zobrazí zvolený nápoj spolu s prednastavenými hodnotami pre intenzitu kávy a množstvo tohto nápoja.

i Nastavenie je možné zmeniť podľa popisu uvedeného v časti „Nastavenie nápoja“.

- Výdaj/nadávkovanie nápoja spustíte stlačením tlačidla [start/stop].

Výdaj/nadávkovanie nápoja spustíte stlačením tlačidla [štart/stop]. Najprv sa do šálky alebo pohára naleje mlieko. Potom kávovar sparí kávu a napustí ju do šálky alebo pohára.

Opätovným stlačením tlačidla [štart/stop] aktuálne prebiehajúci krok procesu predčasne zastavíte.

Mliečna pena alebo teplé mlieko

- Pod výpust nápoja umiestnite šálku alebo pohár.
- Pomocou otočného voliča zvolte možnosť „Mliečna pena“ alebo „Teplé mlieko“.

i Nastavenie je možné zmeniť podľa popisu uvedeného v časti „Nastavenie nápoja“.

- Výdaj/nadávkovanie nápoja spustíte stlačením tlačidla [štart/stop].

Z výpustu sa nadávkuje mliečna pena alebo teplé mlieko.

Opätovným stlačením tlačidla [štart/stop] aktuálne prebiehajúci krok procesu predčasne zastavíte.

Príprava s použitím mletej kávy

i V prípade prípravy nápoja s použitím mletej kávy nie sú funkcie nastavenia intenzity kávy a dávkovanie do dvoch šálok k dispozícii naraz.

Dôležité upozornenie: Skôr, ako budete otvárať dvierka spotrebiča, odstráňte šálky či poháre, aby nespadli.

Spotrebič musí byť pripravený na používanie.

- Otvorte dvierka spotrebiča.
- Vyberte zásuvku na mletú kávu. Vyberateľná zásuvka musí byť suchá.
- Nasypete do nej mletú kávu (max. 2 odmerné lyžičky). Nestláčajte ju.

i **Pozor!** Nepoužívajte zrnkovú ani instantnú kávu.

- Zásuvku na mletú kávu vložte späť.
- Zavrite dvierka spotrebiča. Na displeji sa zobrazí symbol ☒.

i Pokiaľ nedôjde k nadávkovaniu kávy do 90 sekúnd, sparovacia komora sa automaticky vyprázdni, aby nedošlo k pretečeniu. Následne spotrebič spustí prepláchnutie systému.

- Pod výpust nápoja umiestnite šálku.
- Pomocou otočného voliča zvolte kávový nápoj alebo kávový nápoj s mliekom.

Na displeji sa zobrazí zvolený nápoj spolu s hodnotami prednastavenými pre tento nápoj.

i Nastavenie je možné zmeniť podľa popisu uvedeného v časti „Nastavenie nápoja“.

Pri príprave kávových nápojov s mliekom, prosím, dodržujte pokyny uvedené v časti „Príprava s použitím mlieka“.

- Výdaj/nadávkovanie nápoja spustíte stlačením tlačidla [štart/stop].

Káva sa sparí a naleje sa do šálky. Pokiaľ zvolíte prípravu kávového nápoja s mliekom, kávovar najskôr nadávkuje do šálky mlieko a až potom sparenú kávu.

i Pri výrobe ďalšieho nápoja z mletej kávy postup zopakujte.

Dávkovanie horúcej vody



Nebezpečenstvo popálenia!

Výpust nápoja sa zahrieva na vysokú teplotu. Po použití sa ho nedotýkajte, kým nevychladne.

- Vyberte trubičku na mlieko z nádoby na mlieko.
- Z výpustu očistite všetky zvyšky mlieka alebo kávy.
- Pod výpust nápoja umiestnite šálku alebo pohár.
- Pomocou otočného voliča zvolte možnosť „Horúca voda“.

i Nastavenie je možné zmeniť podľa popisu uvedeného v časti „Nastavenie nápoja“.

- Výdaj/nadávkovanie nápoja spustíte stlačením tlačidla [Štart/stop].
- Zobrazí sa správa „Vybrali ste z nádoby na mlieko trubičku na mlieko?“.
- Pokiaľ je trubička na mlieko pripojená, vyberte ju a na displeji stlačte možnosť [Áno].

Z výpustu na nápoj začne vytekať horúca voda. Opätovným stlačením tlačidla [Štart/stop] tento proces predčasne zastavíte.

Osobné nápoje

Stlačením tlačidla [mý] otvoríte ponuku na prípravu osobného nápoja.

Na uloženie nápoja môžete použiť až 8 miest. Vaše obľúbené nápoje, ktoré často používate, si môžete uložiť so všetkými nastavovanými hodnotami.

i Stlačením tlačidla [mý] môžete ponuku kedykoľvek opustiť bez toho, aby ste vykonali uloženie.

Zadanie alebo zmena nápoja

- Stlačte tlačidlo [mý].
Zobrazí sa ponuka miest v pamäti spotrebiča.



- Pomocou otočného voliča zvolte voľné miesto v pamäti (prázdna šálka), kde môžete uložiť nový nápoj, alebo si vyberte už obsadené miesto v pamäti, ktorého nápoj chcete zmeniť alebo vymazať.
- Vo voľnom mieste v pamäti si môžete vytvoriť nápoj voľbou [Vytvoriť nápoj] alebo v obsadenom mieste pamäte môžete vykonať zmenu nápoja [Zmeniť nápoj].

i Pokiaľ zvolíte možnosť [Vymazať nápoj], dôjde k vymazaniu nastavenia v príslušnom mieste v pamäti, ktoré sa tak uvoľní.

Otvorí sa ponuka na zmenu nastavenia nápoja.

Zobrazí sa posledný vydaný nápoj spolu s posledným vybraným nastavením.

- Pokiaľ nechcete posledný vydaný nápoj uložiť, vyberte pomocou otočného voliča ďalší nápoj.
- Stlačte každé nastavenie, ktoré chcete zmeniť, a pomocou otočného voliča nastavte požadované hodnoty.

Zobrazia sa ďalšie možnosti nastavenia v závislosti od možnosti zvolenej v ponuke.

- Pokiaľ chcete vykonať ďalšie nastavenie, stlačte tlačidlo [Pokračovať].

i Pri mliečnych nápojoch môžete nastaviť pomer mlieka a kávy.

- Nastavenie je možné uložiť pod konkrétnym názvom. Stlačte možnosť [Uložiť názov]. Otvorí sa maska na zadanie názvu.

3	4	5	6	7	8	9	'	<	A	B	C	D	E	F	G	H	I	J	K
<	A _ _ _ _ _ _ _ _																		✓
Zrušiť										Uložiť									

- Pomocou otočného voliča zvolíte v hornom riadku písmeno alebo symbol.
- Stlačením tlačidla [✓] potvrdíte zvolené písmeno alebo ho tlačidlom [<] vymažete.
- Voľte ďalšie písmená alebo symboly a potvrdte ich.
- Pokiaľ chcete zo zadávania odísť bez toho, aby ste vykonali akúkoľvek zmenu, stlačte tlačidlo [Zrušiť] a otvorte ponuku nápojov.
- Tlačidlom [Uložiť] zadanie potvrdíte. Otvorí sa ponuka na výber.
- Stlačením tlačidla [mý] ponuku opustíte.

Voľba osobného nápoja a výdaj nápoja

- Stlačte tlačidlo [mý]. Otvorí sa ponuka miest v pamäti spotrebiča.
- Požadované miesto v pamäti nájdete pomocou otočného voliča.
- Pod výpusť nápoja umiestnite šálku alebo pohár.
- Výdaj/nadávkovanie nápoja spustíte stlačením tlačidla [štart/stop].

Dve šálky naraz

Prípravu dvoch šálok nápoja naraz zvolíte stlačením tlačidla [mý]. Nastavenie sa zobrazí symbolom druhej šálky kávy a ako text, napr. „2x Espresso“.

- Pomocou otočného voliča zvolíte na displeji požadovaný nápoj.
- Stlačte tlačidlo [mý].
- Pod výpusť nápoja umiestnite naľavo a napravo dve šálky.
- Výdaj/nadávkovanie nápoja spustíte stlačením tlačidla [štart/stop].

Zvolený nápoj sa pripraví a nadávkuje do oboch šálok.

i Nápoj sa pripravuje v dvoch fázach (káva sa melie v dvoch krokoch). Čakajte, prosím, kým nebude proces celkom dokončený. Dve šálky naraz nie je možné pripraviť, pokiaľ zvolíte nastavenie „aromaDouble Shot“ (Dvojitý espresso) alebo „Mletá káva“.

Zmeny nastavenia mlynčeka

Tento plne automatický kávovar disponuje nastaviteľným mlynčekom kávy. Tento systém umožňuje individuálne nastavenie stupňa mletia.

- Otvorte dvierka spotrebiča.
- Posuvným ovládačom nastavte stupeň mletia od jemne mletej kávy ☼ až po hrubo mletú kávu ☼.

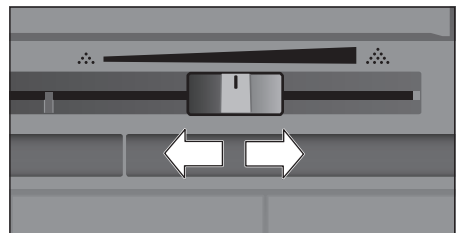

- Dvierka spotrebiča opäť zavrite.

i Pri tmavo praženej zrnkovej káve zvolte jemnejšie mletie, pri svetlejšie praženej káve hrubšie mletie.

Tip: Stupeň mletia nastavujte len v malých krokoch.

Nové nastavenie nebude ihneď viditeľné, ale prejaví sa až po druhej šálke kávy.

Pokiaľ sa na displeji zobrazí správa „Zvolte hrubší stupeň mletia“, znamená to, že je zrnková káva namletá príliš jemne. Upravte nastavenie stupňa mletia na hrubší stupeň.

Detská poistka

Spotrebič je možné uzamknúť, aby ste deti ochránili pred prípadným popálením alebo oparením.

- Tlačidlo [menu] stlačte a podržte aspoň 4 sekundy.

Na displeji sa krátko zobrazí správa „Detská poistka aktivovaná“.

Teraz nie je možné vykonávať žiadne ďalšie operácie. Môžete iba stlačiť tlačidlo [on/off].

- Pre deaktiváciu detskej poistky stlačte tlačidlo [menu] a podržte ho aspoň 4 sekundy.

Na displeji sa krátko zobrazí správa „Detská poistka deaktivovaná“.

Ponuka

Táto ponuka sa používa na zmeny individuálneho nastavenia, prístup k informáciám a spúšťanie procesov.

- Stlačením tlačidla [menu] otvorte ponuku.

Zobrazia sa rôzne možnosti nastavenia.

Prechádzanie ponukou:

Stlačením tlačidiel [<] a [>] môžete vybrať rôzne možnosti nastavenia, napr. „Jazyk“.

Otáčaním ovládača nastavte napr. „Slovensky“.

Nastavenie		1/12
<	Jazyk	>
Slovensky		

Napríklad:

Nastavte, aby sa spotrebič po 15 minútach automaticky vypol.

- Stlačte tlačidlo [menu]. Otvorí sa ponuka.
- Opakovane stlačte tlačidlo [>], kým sa na displeji nezobrazí možnosť „Vypnúť po“.
- Otáčaním otočného voliča nastavte čas na „0 h 15 min.“.
- Stlačte tlačidlo [menu]. Zobrazí sa správa „Uložiť zmeny?“.
- Stlačte možnosť [Uložiť]. Príslušné nastavenie sa uloží.

Na displeji sa zobrazí voľba nápoja.

i Ponuku môžete kedykoľvek opustiť stlačením tlačidla [menu]. Pokiaľ v priebehu približne 30 sekúnd nezadáte žiadnu voľbu, ponuka sa automaticky zavrie a nastavenie nebude uložené.

Nastaviť môžete tieto možnosti:

Jazyk

Nastavenie jazyka požadovaného pre zobrazovanie správ na displeji.

Tvrdosť vody

Nastavenie podľa lokálneho stupňa tvrdosti vody.

Môžete zvoliť stupeň „1 (mäkká)“ až stupeň „4 (veľmi tvrdá)“. Prednastavený stupeň tvrdosti vody je 4 (veľmi tvrdá).

i Nastavenie správnej tvrdosti vody je dôležité, aby mohol spotrebič presne stanoviť, kedy sa má spustiť program na odstraňovanie vodného kameňa.

Tvrdosť vody si môžete overiť pomocou priloženého testovacieho prúžku alebo sa opýtať svojho dodávateľa vody. Pokiaľ máte v domácnosti nainštalované zariadenie na zmäkčovanie vody, zvolte, prosím, nastavenie „Zmäkčovač vody“.

Vodný filter

Pokiaľ do spotrebiča vložíte, vymeníte alebo z neho odstránite vodný filter, je nutné vykonať v ponuke zodpovedajúce nastavenie „Vložený“, „Vymenený“ alebo „Odstránený“.

- i** Vodný filter znižuje množstvo nánosov vodného kameňa a nečistôt vo vode a zlepšuje tak chuť kávy. Vodné filtre môžete zakúpiť v obchodoch alebo v zákazníckom servise (pozrite časť „Príslušstvo“).

Vloženie alebo výmena vodného filtra: Nový vodný filter musíte pred použitím opláchnuť.

- Pomocou otočného voliča zvolte buď „Vložiť“ alebo „Vymeniť“.
- Vodný filter pevne zasuniete do otvoru vo vodnej nádržke.

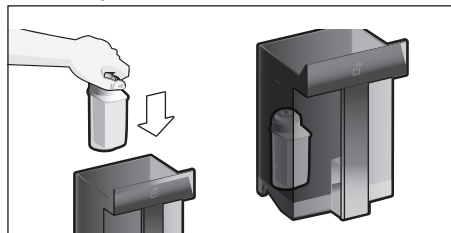

- Naplňte nádržku na vodu vodou až po značku „max“.
- Vyberte trubičku na mlieko z nádoby na mlieko a zavrite dvierka.

i **Pozor:** Pri zatváraní dvierok nesmie dôjsť k priškripnutiu trubičky.

- Pod výpusť umiestnite nádobu s objemom aspoň 0,5 l.
- Stlačte tlačidlo [štart/stop]. Teraz bude voda pretekať filtrom a preplachovať.
- Vodu z nádoby potom vylejte.

Spotrebič je opäť pripravený na použitie.

- i** Preplachovanie filtra zároveň aktivuje nastavenie na zobrazenie upozornenia na výmenu filtra.

Hneď ako sa na displeji zobrazí správa „Vymeňte vodný filter“, filter už nie je účinný. Vymeňte ho tiež najneskôr po dvoch mesiacoch. Je nutné ho vymeniť z hygienických dôvodov, a aby nedochádzalo k tvorbe vodného kameňa (ktorý by mohol spotrebič poškodiť).

- Pokiaľ do spotrebiča nevložíte nový filter, zvolte možnosť „Odstránený“ a stlačte tlačidlo [štart/stop].

Zobrazí sa správa „Vyberte filter, vráťte nádržku na vodu na miesto, zavrite dvierka“.

- i** Pokiaľ sa spotrebič dlhší čas nepoužíval (napríklad počas dovolenky), bolo by potrebné existujúci filter pred ďalším použitím spotrebiča prepláchnuť. Prepláchnutie vykonáte jednoducho prípravou jednej šálky horúcej vody.

Podrobné informácie o vodnom filtri nájdete v príručke dodanej spolu s filtrom.

Home Connect

Nastavenie pre pripojenie k sieti WLAN (domácej sieti) a mobilným zariadeniam (pozrite časť „Home Connect“).

Vypnúť po...

Nastavenie času, ktorý má spotrebič vyčkat' po poslednom vydanom nápoji, kým spustí automatické prepláchnutie systému a vypne sa. Zadať môžete hodnoty od 15 minút do 8 hodín. Nastavenie z továrne je 30 minút.

Osvetlenie

Nastavenie osvetlenia výpustu nápoja. Môžete zvoliť možnosti „Zapnúť“, „Pri používaní“ alebo „Vypnúť“.

Jas osvetlenia

Nastavenie jasu osvetlenia výpustu nápoja. Môžete zvoliť stupne od „Stupeň 1“ až po „Stupeň 10“.

Jas displeja

Nastavenie jasu osvetlenia displeja.

Zvuk tlačidiel

Zvuk tlačidiel môžete zapnúť alebo vypnúť.

Zobrazenie hodín

Možnosť zobrazenia času a dátumu môžete nastaviť na „Vypnuté“ alebo „Digitálne“ (zapnutie). Toto nastavenie je možné zmeniť v nasledujúcich možnostiach ponuky.

i Pokiaľ dôjde k odpojeniu spotrebiča od zdroja energie alebo dôjde k výpadku prúdu, nastavenie času a dátumu sa stratí.

Hodiny

Nastavenie aktuálneho času.

Dátum – deň

Nastavenie aktuálneho dňa.

Dátum – mesiac

Nastavenie aktuálneho mesiaca.

Dátum – rok

Nastavenie aktuálneho roku.

Ochrana pred mrazom

Je to servisný program, ktorý chráni spotrebič pred poškodením mrazom v priebehu prepravy a skladovania. Tento program spotrebič celkom vyprázdni.

- Program spustíte stlačením tlačidla [Štart].
- Nádržku na vodu vyprázdnete a vložte späť na miesto.
- Pokiaľ používate nádobku na mlieko, vyberte ju a zavrite dvierka.

Spotrebič automaticky vyprázdni všetky trubičky.

- Odkvapkávaciu misku vyprázdnete a vráťte na miesto.

Informácie o nápojoch

Na displeji sa zobrazí, koľko nápojov bolo od prvého použitia pripravených.

- Informácie zobrazíte stlačením možnosti [Zobraziť].

Východiskové nastavenie

Rešetujete všetky svoje vlastné nastavenia na stav, v akom bol spotrebič dodaný.

- Pomocou otočného voliča zvolíte možnosť „Resetovať“.
- Zobrazí sa správa „Ste si istí?“.

- Stlačením tlačidiel [Resetovať] alebo [Zrušiť] voľbu potvrdíte alebo prerušíte.

Home Connect

Tento plne automatický kávovar je možné pripojiť k sieti Wi-Fi a môže sa vzdialene ovládať prostredníctvom mobilného zariadenia (napr. tabletu alebo smartfónu). Aplikácia Home Connect ponúka ďalšie funkcie, ktoré dokonale rozširujú možnosti pripojeného domáceho spotrebiča.

Pokiaľ spotrebič nie je pripojený k sieti WLAN (domácej sieti), funguje rovnakým spôsobom, ako plne automatický kávovar bez možnosti pripojenia k sieti, a môžete ho ovládať bežným spôsobom, t. j. cez displej.

i Nezabudnite, prosím, dodržiavať bezpečnostné pokyny uvedené na začiatku tejto príručky. Tieto pokyny je nutné dodržiavať tiež pri ovládaní spotrebiča prostredníctvom aplikácie Home Connect a najmä keď nie ste doma. Postupujte tiež podľa pokynov zobrazovaných v aplikácii Home Connect. Ovládanie priamo na spotrebiči je vždy prioritné a v jeho priebehu nie je možné spotrebič ovládať s pomocou aplikácie Home Connect.

Nastavenie

Aby ste mohli vykonať nastavenie prostredníctvom aplikácie Home Connect, musíte mať nainštalovanú túto aplikáciu v mobilnom zariadení (napr. v tablete alebo v smartfóne). Dodržujte, prosím, príslušné pokyny uvedené v dokumentácii Home Connect. Pre vykonanie nastavenia pokračujte podľa postupu uvedeného v aplikácii. Prihlásenie spotrebiča do siete WLAN je možné vykonať v úvodnom nastavení plne automatického kávovaru buď priamo, alebo cez ponuku (najprv stlačte tlačidlo [menu], ktorým otvoríte ponuku):

- Stlačte opakovane tlačidlo so šípkou [>], kým sa na displeji nezobrazí ponuka „Home Connect“.

- Stlačte možnosť [Nastavenie Home Connect].
- Stlačenie možnosti [Vypnutie Wi-Fi] spustí bezdrôtovú komunikáciu. Na displeji sa zobrazí správa „Zapnutie Wi-Fi“.
- Stlačte tlačidlo [Pripojiť k sieti]. Zobrazí sa nasledujúca ponuka: [Pripojiť automaticky] a [Pripojiť manuálne].

 Pokiaľ má router funkciu WPS, zvolte, prosím, možnosť [Pripojiť automaticky].

Automatické pripojenie do siete WLAN (domácej siete)

- Stlačte tlačidlo [Pripojiť automaticky]. Na displeji sa zobrazí správa [Automatické pripojenie k sieti].
- V priebehu niekoľkých minút stlačte tlačidlo WPS na routeri domácej siete a vyčkajte, kým sa na displeji plne automatického kávovaru nezobrazí správa „Pripojenie k sieti prebehlo úspešne“.
- Stlačte možnosť [Ďalej].
- Na mobilnom zariadení otvorte aplikáciu.
- Stlačte možnosť [Pripojiť sa k aplikácii]. Plne automatický kávovar sa pripojí k aplikácii.
- Vyčkajte, kým sa na displeji krátko nezobrazí správa [Pripojenie k aplikácii prebehlo úspešne].
- Stlačte možnosť [Vzdialený štart]. Zobrazí sa varovná správa.
- Stlačte možnosť [Ďalej] a prečítajte si varovnú správu.
- Stlačte možnosť [Potvrdiť].

S mobilným zariadením budete teraz môcť funkcie plne automatického kávovaru využívať prostredníctvom aplikácie naplno.

 Pokiaľ zvolíte možnosť [Vzdialené spustenie] – [Deaktivovať], zobrazia sa v aplikácii Home Connect režimy plne automatického kávovaru. Môžete vykonať nastavenie, ale nie je možné spustiť výdaj nápoja.

Manuálne pripojenie do siete WLAN (domácej siete)

- Stlačte možnosť [Manuálne pripojenie]. Plne automatický kávovar vykoná nastavenie samostatnej siete WLAN, do ktorej sa budete môcť pripojiť prostredníctvom tabletu alebo smartfónu.
Na displeji sa zobrazí SSID (názov) a kľúč (heslo) tejto siete.
- Prihláste svoje mobilné zariadenie do siete plne automatického kávovaru s pomocou SSID „HomeConnect“ a kľúča „HomeConnect“.
- Na svojom mobilnom zariadení spustíte aplikáciu a postupujte v nej podľa pokynov na prihlásenie k sieti a podľa dodanej dokumentácie Home Connect.

Proces prihlásenia bude dokončený, hneď ako sa na displeji plne automatického kávovaru krátko zobrazí správa „Prihlásenie k sieti prebehlo úspešne“.

- Stlačte možnosť [Ďalej].
- Stlačte možnosť [Pripojiť sa k aplikácii]. Plne automatický kávovar sa pripojí k aplikácii.
- Vyčkajte, kým sa na displeji krátko nezobrazí správa [Pripojenie k aplikácii prebehlo úspešne].
- Stlačte možnosť [Vzdialené spustenie]. Zobrazí sa varovná správa.
- Stlačte možnosť [Ďalej] a prečítajte si varovnú správu.
- Stlačte možnosť [Potvrdiť].

S mobilným zariadením budete teraz môcť funkcie plne automatického kávovaru využívať prostredníctvom aplikácie naplno.

 Pokiaľ zvolíte možnosť [Vzdialené spustenie] – [Deaktivovať], zobrazia sa v aplikácii Home Connect režimy plne automatického kávovaru. Môžete vykonať nastavenie, ale nie je možné spustiť výdaj nápoja.

Zapínanie a vypínanie Wi-Fi

Wi-Fi je možné podľa potreby zapnúť stlačením možnosti „Zapnúť“ alebo vypnúť stlačením možnosti „Vypnúť“ (napríklad pokiaľ ste na dovolenke).

i Informácie o sieti zostanú zachované i po vypnutí spotrebiča. Po zapnutí vyčkajte niekoľko sekúnd, kým sa plne automatický kávovar opäť k sieti WLAN nepripojí. V sieťovom pohotovostnom režime požaduje spotrebič príkon max. 2 W.

- Stlačte tlačidlo [menu], ktorým sa otvorí ponuka.
- Stlačte opakovane tlačidlo so šípkou [>], kým sa na displeji nezobrazí ponuka „Home Connect“.
- Stlačte možnosť [Nastavenia Home Connect].
- Stlačením možnosti [Wi-Fi] zapnete stlačením možnosti „Zapnúť“ alebo vypnete stlačením možnosti „Vypnúť“ bezdrôtový modul.

Ďalšie možnosti nastavenia

Aplikáciu Home Connect si môžete kedykoľvek prispôbiť podľa svojich vlastných potrieb.

Poznámka: Plne automatický kávovar musí byť pripojený k sieti WLAN.

Odpojenie

Plne automatický kávovar môžete od siete WLAN kedykoľvek odpojiť.

i Pokiaľ plne automatický kávovar od siete WLAN odpojíte, nebude možné ho ovládať prostredníctvom aplikácie Home Connect.

- Stlačte tlačidlo [menu], ktorým sa otvorí ponuka.
- Stlačte opakovane tlačidlo so šípkou [>], kým sa na displeji nezobrazí ponuka „Home Connect“.
- Stlačte možnosť [Nastavenie Home Connect].
- Stlačte možnosť [Odpojiť od siete]. Dôjde k odpojeniu od siete a aplikácie. Bude tiež vypnuté Wi-Fi a funkcia vzdialeného spustenia.

i Informácie o sieti WLAN sa vymažú.

Pripojenie cez aplikáciu

Aplikáciu Home Connect môžete nainštalovať na akýkoľvek počet mobilných zariadení, ktoré potom môžete používať na pripojenie k plne automatickému kávovaru. Plne automatický kávovar už musí byť pripojený k sieti WLAN.

- Na mobilnom zariadení otvorte aplikáciu.
- Stlačte tlačidlo [menu], ktorým sa otvorí ponuka.
- Stlačte opakovane tlačidlo so šípkou [>], kým sa na displeji nezobrazí ponuka „Home Connect“.
- Stlačte možnosť [Nastavenie Home Connect].
- Stlačte možnosť [Ďalej].
- Aby ste pripojili spotrebič k aplikácii, stlačte možnosť [Pripojiť sa k aplikácii].

Vzdialené spustenie

Pokiaľ si prajete napr. spustiť výdaj nápoja plne automatického kávovaru prostredníctvom mobilného zariadenia, musíte mať aktivovanú funkciu Vzdialené spustenie.



Nebezpečenstvo popálenia!

Pokiaľ by došlo k vzdialenému spusteniu bez prítomnosti obsluhy, mohlo by dôjsť k opareniu iných osôb, pokiaľ by v momente dávkovania horúceho nápoja siahali do miesta pod dávkovačom. V prípade vzdialeného spúšťania spotrebiča bez prítomnosti obsluhy si musíte byť preto istí, že nemôže dôjsť k ohrozeniu ďalších osôb, najmä detí, alebo majetku.



Textové pole [Vzdialené spustenie] sa zobrazuje, iba pokiaľ prebehlo úspešné pripojenie k aplikácii Home Connect. Pokiaľ funkciu Vzdialené spustenie vypnete, zobrazia sa v aplikácii Home Connect iba režimy plne automatického kávovaru.

- Stlačte tlačidlo [menu], ktorým sa otvorí ponuka.
- Stlačte opakovane tlačidlo so šípkou [>], kým sa na displeji nezobrazí ponuka „Home Connect“.

- Stlačte možnosť [Nastavenie Home Connect].
- Stlačte možnosť [Ďalej].
- Stlačte možnosť [Vzdialené spustenie], prostredníctvom ktorého budete môcť funkciu vzdialeného spustenia „Zapnúť“ alebo „Vypnúť“.

▣ Zobrazenie informácií o sieti a spotrebiči.

- Stlačte tlačidlo [menu], ktorým sa otvorí ponuka.
- Stlačte opakovane tlačidlo so šípkou [>], kým sa na displeji nezobrazí ponuka „Home Connect“.
- Stlačte možnosť [Nastavenie Home Connect].
- Stlačte možnosť [Ďalej].
- Stlačte možnosť [Informácie o spotrebiči]. Na niekoľko sekúnd sa zobrazí SSID, IP, adresa MAC a sériové číslo spotrebiča.

Informácie o ochrane dát

Pri prvom pripájaní plne automatického kávovaru k sieti WLAN, ktorá je pripojená k internetu, prenesie spotrebič nasledujúce kategórie dát na server Home Connect (úvodná registrácia):

- Jednotná identifikácia spotrebiča (zahrňujúca kódy spotrebiča, ako aj adresu MAC inštalovaného komunikačného modulu Wi-Fi).
- Bezpečnostný certifikát komunikačného modulu Wi-Fi (na zaistenie bezpečného pripojenia).
- Aktuálna verzia softwaru a hardwaru plne automatického kávovaru.
- Stav akéhokoľvek predchádzajúceho resetovania do východiskového stavu.

Táto úvodná registrácia pripraví funkcie aplikácie Home Connect na používanie a je potrebná iba pri prvej požiadavke na používanie funkcií Home Connect.

i Upozorňujeme vás, že funkcie Home Connect je možné používať iba spolu s aplikáciou Home Connect. Informácie o ochrane dát nájdete aj v aplikácii Home Connect.

Vyhlasenie o zhode

Spoločnosť BSH Hausgerate GmbH týmto vyhlasuje, že spotrebič, ktorý disponuje funkciou Home Connect, spĺňa základné požiadavky a ostatné príslušné ustanovenia direktívy 1999/5/ES.

Starostlivosť a každodenné čistenie

⚠ Nebezpečenstvo zásahu elektrickým prúdom!

Spotrebič nikdy neponárajte do vody. Nečistite spotrebič pomocou parných čističov.

- Očistite vonkajšie časti spotrebiča mäkkou, vlhkou handričkou.
- Displej očistite pomocou handričky z mikrovláčna.
- Nepoužívajte žiadne čistiace prostriedky obsahujúce alkohol alebo lieh.
- Nepoužívajte abrazívne tkaniny či čistiace prostriedky.

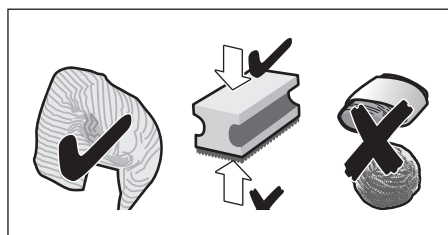

- Akékoľvek nánosy vodného kameňa, zvyšky kávy alebo mlieka a čistiaceho alebo odvápnovacieho prostriedku vždy ihneď očistite. Pod takými nánosmi by sa mohla tvoriť korózia.

i Nové absorpčné tkaniny môžu obsahovať soli. Soli môžu vytvoriť korózný povlak na nehrdzavejúcej oceli a preto je nutné pred ďalším používaním spotrebič opláchnuť.

sk Starostlivosť a každodenné čistenie

- Otvorte dvierka a smerom dopredu vytiahnite odkvapkávaciu misku.
- Vyberte kryt odkvapkávacej misky a nádobku na kávovú usadeninu.
- Jednotlivé časti vyprázdňte, umyte a osušte.



Dôležité upozornenie: Odkvapkávaciu misku a nádobku na kávovú usadeninu je nutné každý deň vyprazdňovať, aby sa v nich netvorili usadeniny.

- Vyberte zásuvku na mletú kávu, očistite ju pod tečúcou vodou a veľmi dobre osušte.

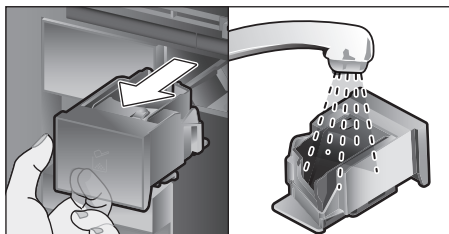

- Utrite a osušte vnútorné časti spotrebiča (oporu, odkvapkávaciu misku a zásuvku na mletú kávu) a zbernú misku.
- Vložte osušené časti, napr. zásuvku na mletú kávu, späť na miesto.



Nasledujúce časti nie sú vhodné na umývanie v umývačke riadu:

Zásuvka na príslušenstvo, nádržka na vodu, viečko nádržky na vodu, kryt výpustu na nápoje, zásobník na zrnkovú kávu, viečko zásobníka na zrnkovú kávu, kovový spojovací prvok, zásuvka na mletú kávu, ochranný kryt sparovacej jednotky a nádobka na mlieko.



Nasledujúce časti je možné umývať v umývačke riadu:

Odkvapkávací podnos, zberná miska, odkvapkávacia miska, kryt odkvapkávacej misky, nádobka na kávovú usadeninu, trubičky na mlieko, nasávacie trubičky, jednotlivé diely výpustu nápojov, odmerka a jednotlivé časti viečka nádobky na mlieko.



Pokiaľ je spotrebič pri zapnutí chladný alebo ho vypínate po naliatí kávy, automaticky sa prepláchne. Systém je samočistiaci.

Dôležité upozornenie: Pokiaľ sa spotrebič dlhší čas nepoužíval (napr. v čase dovolenky), všetky časti spotrebiča pred opätovným používaním dôkladne vyčistite, vrátane mliečného systému, zásuvky na mletú kávu a sparovacej jednotky.

Čistenie mliečného systému

Mliečny systém sa čistí automaticky a krátko prúdom pary ihneď po príprave mliečného nápoja.



Tip: Na zaistenie obzvlášť dôkladného čistenia je možné mliečny systém dodatočne prepláchnuť vodou (pozrite časť „Preplachovanie mliečného systému“).

Dôležité upozornenie: Mliečny systém čistite ručne každý týždeň a v prípade potreby aj častejšie (pozrite časť „Manuálne čistenie mliečného systému“).



Nebezpečenstvo popálenia!

Výpust nápoja sa zahrieva na vysokú teplotu. Po použití sa ho nedotýkajte, pokiaľ nevychladne.

Preplachovanie mliečného systému

- Stlačte tlačidlo [clean] a pomocou otočného ovládača zvolte možnosť „Prepláchnuť mliečny systém“.
- Program spustíte stlačením tlačidla [štart/stop].
- Otvorte dvierka a z trubičky na mlieko vyberte nasávaciu trubičku.
- Nasávaciu trubičku utrite a vložte jej koniec do otvoru na nádobke na kávovú usadeninu.

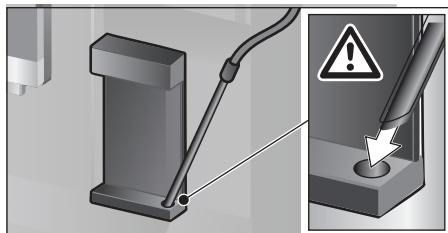

- Zavrite dvierka kávovaru. Dajte si pozor, aby ste trubičku na mlieko nepriškripli.
- Pod výpust nápoja umiestnite prázdny pohár.
- Stlačte tlačidlo [start/stop].
- Mliečny systém sa prepláchne vodou.
- Vodu z pohára vylejte.
- Program opustíte stlačením tlačidla [clean].
- Odpojte trubičky na mlieko, spojovacie prvky a nasávaciu trubičku.

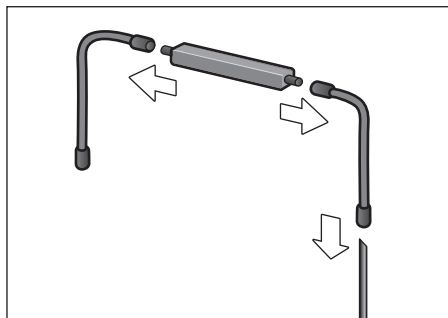

Manuálne čistenie mliečneho systému

Mliečny systém rozoberte na jednotlivé diely a vyčistite ho:

- Zatláčte výpust nápoja smerom dolu a vyberte kryt smerom dopredu.
- Zatláčte na zacvakávaciu páčku naľavo od výpustu nápoja smerom dole a vytiahnite výpust nápoja smerom dopredu.

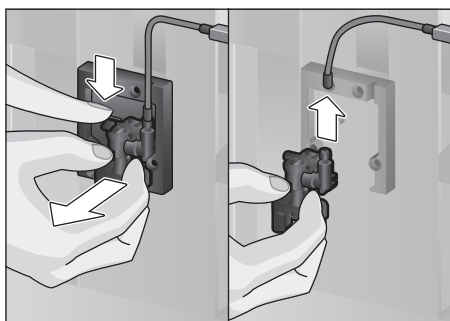

- Vyberte trubičku na mlieko. Odmontujte horné a dolné časti výpustu.

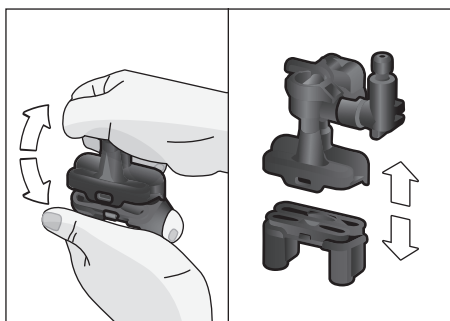

- Jednotlivé časti vyčistíte saponátovým roztokom a čistou handričkou.
- Všetky časti opláchnite čistou vodou a osušte ich.

 Všetky časti opláchnite čistou vodou a osušte ich.

- Jednotlivé časti opäť zmontujte (pozrite tiež Stručnú príručku).

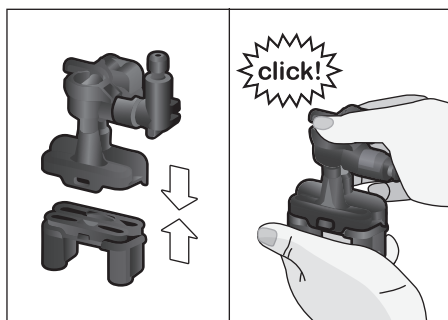

- Spredu upevnite výpust nápoja a zaistíte ho pomocou troch spojok.
- Vráťte kryt na miesto.

Čistenie nádoby na mlieko

Z hygienických dôvodov je nutné nádobku na mlieko čistiť pravidelne. Iba jednotlivé časti viečka je možné umývať v umývačke riadu. Antikorovú nádobku na mlieko umývajte ručne s pomocou neagresívneho čistiaceho prostriedku.

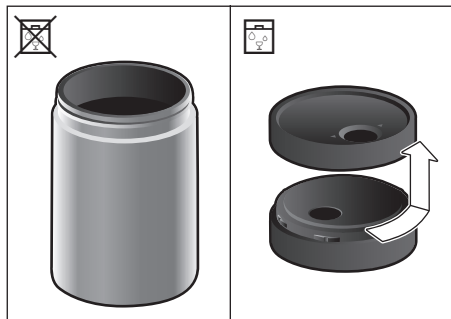

Čistenie sparovacej jednotky

(pozrite tiež Stručnú príručku)

Okrem automatického čistiaceho programu je nutné sparovaciu jednotku pravidelne vyberať a čistiť.

- Otvorte dverka spotrebiča.
- Spotrebič celkom vypnite pomocou hlavného vypínača [O/I].
- Snímte ochranný kryt sparovacej jednotky.
- Vyberte nádobku na kávovú usadeninu.
- Posuňte červenú západku na sparovacej jednotke doľava až na doraz.
- Zatlačte vysúvaciu páčku smerom dole. Sparovaciu jednotku uvoľníte.
- Uchopte sparovaciu jednotku za zapustenú rúčku a opatrne ju vyberte.

- Snímte kryt sparovacej jednotky a dôkladne ho umyte pod tečúcou vodou.

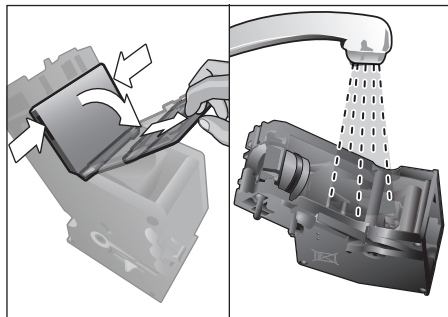

- Dôkladne vyčistíte sitko sparovacej jednotky pod prúdom vody.

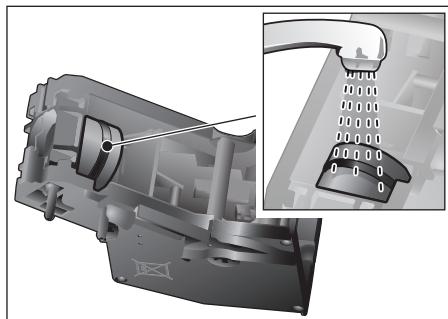

- Dôkladne vyčistíte dýzy sparovacej jednotky.

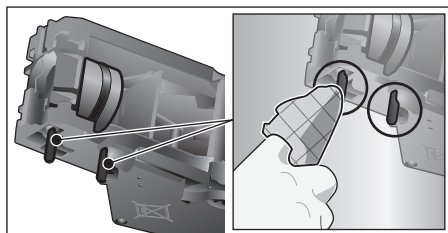



Dôležité upozornenie:

- Sparovaciu jednotku musíte čistiť bez použitia umývacieho prostriedku a nesmiete ju umývať v umývačke riadu.
- Dôkladne vyčistíte vnútornú časť spotrebiča vlhkou handričkou a odstránite všetky zvyšky kávy.
- Nechajte sparovaciu jednotku a vnútorné časti spotrebiča vysušiť.

- Vráťte kryt na sparovaciu jednotku.
- Zasuňte celú sparovaciu jednotku do spotrebiča a zatlačte na jej stred, aby počutiteľne zaklapla na miesto.

Dôležité upozornenie:

- Červená západka musí byť pred vrátením na miesto prepnutá sprava doľava, aby bola odistená  (pozrite schému E).
- Stlačte vysúvaciu páčku hore a zatlačte červenú západku doprava, aby ste jednotku zaistili .
- Vložte nádobku na kávovú usadeninu.
- Vráťte ochranný kryt na miesto.
- Zavrite dvierka spotrebiča.

Servisné programy

(pozrite tiež Stručnú príručku)

Na displeji sa v určitých intervaloch zobrazia nasledujúce správy.

Bud' „Je nevyhnutné spustiť program na odstránenie vodného kameňa!“

alebo

„Je nevyhnutné spustiť program čistenia!“

alebo

„Je nevyhnutné spustiť program calc'nClean!“

Spotrebič je nutné okamžite vyčistiť alebo odvápnit' pomocou zodpovedajúceho programu. Prípadne je možné tieto dva procesy – Odvápnovanie a Čistenie – vykonať spoločne pomocou funkcie calc'nClean (pozrite časť „calc'nClean“). Pokiaľ by ste nepoužili servisný program podľa pokynov, môže dôjsť k poškodeniu spotrebiča.

Dôležité upozornenie:

Pokiaľ nevykonáte odstránenie vodného kameňa zo spotrebiča včas, zobrazí sa správa „Dosiaľ nebol spustený program na odstraňovanie vodného kameňa. Spotrebič sa zakrátko zablokuje.“ Okamžite spustíte odvápnovanie podľa príslušných pokynov. Pokiaľ dôjde k zablokovaniu spotrebiča, môžete ho opäť používať až po vykonaní odstránenia vodného kameňa.

Pokiaľ chcete zobrazit', koľko nápojov môžete pripraviť, kým budete musieť spustiť jeden zo servisných programov, postupuje nasledujúcim spôsobom:

- Stlačte tlačidlo [clean].
- Otočným voličom vyberte funkciu „Servisné informácie“.
- Potvrďte možnosť [Zobrazit'], ktorou zobrazíte potrebné informácie.



Varovanie!

Pre každý zo servisných programov použite odvápnovacie a čistiace prostriedky podľa pokynov a dodržujte (príslušné) bezpečnostné informácie. Bežiaci servisný program nikdy neprerušujte.

Nikdy nepoužívajte tieto tekutiny!

Nikdy nepoužívajte ocot, kyselinu citrónovú ani akékoľvek čistiace prostriedky na báze octu alebo kyseliny citrónovej. Do zásuvky na mletú kávu nikdy nekladajte tablety ani iné prostriedky na odstraňovanie vodného kameňa!



Dôležité upozornenie:

Pred spustením ktoréhokoľvek zo servisných programov (Odstraňovanie vodného kameňa, Čistenie alebo calc'nClean) vyberte sparovaciu jednotku, vyčistite ju podľa pokynov a vráťte späť na miesto.

Dávajte pozor, aby ste pri zatváraní dvierok nepriškrípili trubičku na mlieko.

Po dokončení ktoréhokoľvek zo servisných programov spotrebič okamžite utrite mäkkou, vlhkou handričkou, aby ste odstránili všetky zvyšky vodného kameňa a čistiaceho roztoku. Pod týmito nánosmi by sa mohla tvoriť korózia.

Nové absorpčné tkaniny môžu obsahovať soli. Soli môžu vytvoriť korózny povlak na nehrdzavejúcej oceli a preto je nutné pred ďalším používaním spotrebič opláchnuť. Dôkladne vyčistite výpusť nápoja, trubičku na mlieko a spojovaciu časť.

Špeciálne vyvinuté vhodné tablety na odstraňovanie vodného kameňa a čistiace tablety môžete zakúpiť v obchodoch alebo v našom zákazníckom servise (pozrite časť „Príslušenstvo“).

Odstraňovanie vodného kameňa

Trvá asi 21 minút.

- Stlačte tlačidlo [clean].
- Pomocou otočného voliča zvolte program „Odstránenie vodného kameňa“.
- Stlačte tlačidlo [štart/stop]. Na displeji sa bude zobrazovať priebeh programu.
- Odkvapkávaciu misku vyprázdnite a vráťte na miesto.
- (Prípadný) vodný filter vyberte a stlačte tlačidlo [štart/stop].
- Do prázdnej nádržky na vodu nalejte vlažnú vodu až po značku „0,5 l“ a potom v nej rozpustite jednu tabletu na odstraňovanie vodného kameňa Siemens TZ80002. V prípade verzie TZ60002 by ste mali použiť vždy dve tablety.

i Pokiaľ nebude vo nádržke na vodu dostatočné množstvo roztoku na odstraňovanie vodného kameňa, budete vyzvaní k nasledujúcim krokom. Nádržku doplňte nesýtenou vodou a opäť stlačte tlačidlo [štart/stop].

- Z nádoby na mlieko vyberte nasávaciu trubičku, utrite ju a vložte jej koniec do otvoru na nádobke na kávovú usadeninu.
- Zavrite dvierka spotrebiča.
- Pod výpusť umiestnite nádobu s objemom aspoň 0,5 l.
- Stlačte tlačidlo [štart/stop]. Teraz pobeží program na odstraňovanie vodného kameňa počas asi 19 minút.
- Nádobku vyberte a stlačte tlačidlo [štart/stop].
- Nádržku na vodu prepláchnite a vložte späť vodný filter (pokiaľ ste ho pred tým vybrali).
- Naplňte nádržku na vodu čerstvou vodou až po značku „max“.
- Vráťte nádržku na vodu na miesto a zavrite dvierka.
- Pod výpusť na nápoje opäť umiestnite nádobku.

- Stlačte tlačidlo [štart/stop]. Teraz asi 2 minúty pobeží program na odstraňovanie vodného kameňa a prebehne prepláchnutie systému.
- Vyberte nádobku, vyprázdnite odkvapkávacie misky, vráťte ich na miesto a zavrite dvierka spotrebiča.
- Stlačte tlačidlo [štart/stop]. Spotrebič dokončil program odstraňovania vodného kameňa a je opäť pripravený na používanie.
- Program opustíte stlačením tlačidla [clean].

Čistenie

Trvá asi 5 minút.

- Stlačte tlačidlo [clean].
- Pomocou otočného voliča zvolte program „Čistenie“.
- Stlačte tlačidlo [štart/stop]. Na displeji sa bude zobrazovať priebeh programu.
- Vyčistite výpusť nápoja, vyberte a vyprázdnite odkvapkávacie misky a vráťte ich na miesto.
- Otvorte zásuvku na mletú kávu, vložte do nej čistiacu tabletu a zásuvku opäť zavrite.
- Zavrite dvierka spotrebiča.
- Pod výpusť umiestnite nádobu s objemom aspoň 0,5 l.
- Stlačte tlačidlo [štart/stop]. Teraz pobeží čistiaci program počas asi 5 minút.
- Vyberte nádobku, vyprázdnite odkvapkávacie misky, vráťte ich na miesto a zavrite dvierka spotrebiča.
- Stlačte tlačidlo [štart/stop]. Spotrebič dokončil čistiaci program a je opäť pripravený na používanie.
- Program opustíte stlačením tlačidla [clean].

Program calc'nClean

Tento program trvá asi 26 minút. Program calc'nClean je spojením funkcií odstraňovania vodného kameňa a čistenia. Tento servisný program vám plne automaticky kávovar ponúkne, pokiaľ je potrebné vykonať oba programy približne v rovnakom čase.

- Stlačte tlačidlo [clean].
- Pomocou otočného voliča zvolte program „calc'nClean“.

- Stlačte tlačidlo [štart/stop]. Na displeji sa bude zobrazovať priebeh programu.
- Vyčistíte výpusť nápoja, vyberte a vyprázdnite odkvapkávacie misky a vráťte ich na miesto.
- Otvorte zásuvku na mletú kávu, vložte do nej čistiacu tabletu a zásuvku opäť zavrite.
- (Prípadný) vodný filter vyberte a stlačte tlačidlo [štart/stop].
- Do prázdnej nádržky na vodu nalejte vlašnú vodu až po značku „0,5 l“ a potom v nej rozpustíte jednu tabletu na odstraňovanie vodného kameňa Siemens TZ80002. V prípade verzie TZ60002 by ste mali použiť vždy dve tablety.

i Pokiaľ nebude vo nádržke na vodu dostatočné množstvo roztoku na odstraňovanie vodného kameňa, budete vyzvaní k nasledujúcim krokom. Nádržku doplňte nesýtenou vodou a opäť stlačte tlačidlo [štart/stop].

- Z nádoby na mlieko vyberte nasávaciu trubičku, utrite ju a vložte jej koniec do otvoru na nádobke na kávovú usadeninu.
- Zavrite dvierka spotrebiča.
- Pod výpusť umiestnite nádobu s objemom aspoň 0,5 l.
- Stlačte tlačidlo [štart/stop]. Teraz tento program pobeží počas asi 19 minút.
- Nádobku vyberte a stlačte tlačidlo [štart/stop].
- Nádržku na vodu prepláchnite a vložte späť vodný filter (pokiaľ ste ho pred tým vybrali).
- Naplňte nádržku na vodu čerstvou vodou až po značku „max“.
- Vráťte nádržku na vodu na miesto a zavrite dvierka.
- Pod výpusť na nápoje opäť umiestnite nádobku.
- Stlačte tlačidlo [štart/stop]. Teraz tento program pobeží počas asi 7 minút a dôjde k prepláchnutiu systému spotrebiča.
- Vyberte nádobku, vyprázdňte odkvapkávacie misky, vráťte ich na miesto a zavrite dvierka spotrebiča.

- Stlačte tlačidlo [štart/stop]. Zo spotrebiča bol odstránený vodný kameň, bol vyčistený a je opäť pripravený na používanie.
- Program opustíte stlačením tlačidla [clean].

Zvláštne prepláchnutie systému

i **Dôležité upozornenie:** Pokiaľ by došlo k akémukoľvek prerušeniu niektorého zo servisných programov, napríklad z dôvodu výpadku elektrickej energie, postupujte, prosím, podľa informácií zobrazených na displeji:

- Stlačte tlačidlo [štart/stop]. Teraz program pobeží počas asi 2 minút a prebehne prepláchnutie systému spotrebiča.
- Stlačte tlačidlo [start/stop]. Teraz program pobeží po dobu asi 2 minút a prebehne prepláchnutie systému spotrebiča.
- Vyprázdňte odkvapkávacie misky, vráťte ich na miesto a zavrite dvierka spotrebiča. Spotrebič je opäť pripravený na použitie.
- Program opustíte stlačením tlačidla [clean].

Tipy na úsporu energie

- Stlačením tlačidla [on/off] prepnete spotrebič do energeticky úsporného režimu „energy saving mode“. Spotrebič má veľmi nízku spotrebu energie, pokiaľ sa nachádza v energeticky úspornom režime, ale sleduje všetky bezpečnostné funkcie, aby nedošlo k jeho poškodeniu.
- V ponuke pod možnosťou „Vypnúť po...“ nastavte čas pre automatické vypnutie spotrebiča na 15 minút.
- V režime pre úsporu energie sa zníži jas displeja a osvetlenia.
- Pokiaľ je to možné, neprerušujte dávkovanie/ výdaj kávy alebo mliečnej peny. Predčasné zastavenie procesu spôsobuje vyššiu spotrebu energie a odkvapkávacia miska sa rýchlejšie naplní.
- Pravidelne vykonávajte odvápnovanie, aby nedochádzalo k vytváraniu nánosov vodného kameňa. Zvyšky vodného kameňa spôsobujú vyššiu spotrebu energie.

Ochrana pred mrazom

Aby pri preprave a uložení spotrebiča nedošlo k poškodeniu mrazom, je potrebné najprv spotrebič celkom vyprázdniť (pozrite časť „Ponuka – Ochrana pred mrazom“).

Ukladanie príslušenstva

Tento plne automatický kávovar má špeciálnu zásuvku na uloženie Stručnej príručky a príslušenstva k spotrebiču.

- Do zásuvky na príslušenstvo vložte odmerku a vodný filter.
- Stručnú príručku vložte do špeciálnej opierky v prednej časti zásuvky na príslušenstvo.
- Dlhú nasávaciu trubičku môžete uložiť do držiaka vnútri dvierok.
- Spojovací prvok je možné pripevniť k magnetickému držiaku nad zásuvkou na mletú kávu.

Príslušenstvo

U predajcov alebo v zákazníckom servise je k dispozícii nasledujúce príslušenstvo:

Príslušenstvo	Objednávacie číslo Obchod/Zákaznícke služby
Čistiace tablety	TZ80001/00311807
Tablety na odstraňovanie vodného kameňa	TZ80002/00576693
Vodný filter	TZ70003/00575491
Súprava na údržbu	TZ80004/00576330
Nádobka na mlieko s viečkom „freshLock“	TZ80009N/00576166
Zaist'ovací prvok na uhol otvorenia 92°	00636455

Likvidácia



Obal zlikvidujte ekologicky šetrným spôsobom. Tento spotrebič je označený v súlade s európskou smernicou 2012/19/EU, ktorá sa týka použitých elektrických a elektronických spotrebičov (elektrický a elektronický odpad – WEEE). Táto smernica stanovuje rámec na odber a recykláciu starých spotrebičov platný v celej Európskej únii. Informácie o aktuálnych možnostiach likvidácie si vyžiadajte u svojho odborného predajcu.

Záruka

Záručné podmienky pre tento spotrebič určujú naši zástupcovia v príslušnej krajine, kde bol spotrebič zakúpený. Podrobnosti týchto podmienok je možné získať od predajcu, od ktorého ste spotrebič zakúpili. Pri akejkol'vek reklamácii uskutočnenej v súlade s podmienkami tejto záruky musíte predložiť doklad o zakúpení alebo účtenku.

Zmeny vyhradené.

Odstraňovanie jednoduchých porúch

Problém	Príčina	Riešenie
Výrazne kolísajúca kvalita kávy alebo mliečnej peny (napr. kolísajúce množstvo alebo hustota mliečnej peny).	Nánosy vodného kameňa v spotrebiči.	Spustíte odvápnovanie spotrebiča podľa pokynov, pozrite časť „Servisné programy“.
	Nasávací trubička je upchatá.	Nasávaciu trubičku vyčistíte.
Nápoj nie je možné vydávať/ dávkovať.	Výpusť nápoja alebo jedna z 3 spojok sú upchaté.	Výpusť nápoja a spojky vyčistíte.
Nápoj pri výdaji vyteká z celého výpusťu.	Chýba dolná časť výpusťu nápoja.	Pripevnite dolnú časť, pozrite časť „Čistenie mliečného systému“.
Príliš málo mliečnej peny, žiadna mliečna pena alebo mliečny systém nenasáva žiadne mlieko.	Nánosy vodného kameňa v spotrebiči.	Spustíte odvápnovanie spotrebiča podľa pokynov, pozrite časť „Servisné programy“.
	Výpusť nápoja alebo jedna z 3 spojok sú upchaté.	Výpusť nápoja a spojky vyčistíte.
	Mlieko nie je vhodné na tvorbu peny.	Nepoužívajte prevarené mlieko. Používajte studené mlieko s obsahom tuku min. 1,5 %.
	Výpusť alebo trubičky na mlieko nie sú správne zmontované.	Jednotlivé časti navlhčíte a prepojte ich.
	Nasávací trubička je upchatá.	Nasávaciu trubičku vyčistíte.
Individuálne zadané množstvo nebolo dodržané. Výdaj kávy sa postupne spomaľuje, až iba kvapka alebo celkom ustane.	Káva je namletá príliš jemne. Vopred namletá káva je príliš jemná.	Upravte nastavenie stupňa mletia na hrubší stupeň. Použite hrubšie namletú kávu.
	Hrubé nánosy vodného kameňa v spotrebiči.	Spustíte odvápnovanie spotrebiča podľa pokynov, pozrite časť „Servisné programy“.
	Sparovacia jednotka je znečistená.	Sparovaciu jednotku vyčistíte, pozrite časť „Čistenie sparovacej jednotky“.
Horúcu vodu cítiť za mliekom alebo kávou.	Nebola vybratá trubička na mlieko.	Vyberte trubičku na mlieko z nádoby na mlieko.
	Vo výpusťu nápoja zostali zvyšky mlieka alebo kávy.	Výpusť nápoja vyčistíte.
Káva nemá „crema“ konzistenciu.	Nevhodný typ kávy.	Použite typ kávy s vyšším pomerom kávy robusta.
	Zrnková káva už nie je čerstvá.	Použite čerstvú zrnkovú kávu.
	Stupeň mletia nie je pre túto zrnkovú kávu vhodný.	Upravte na mlynčeku nastavenie mletia na jemnejší stupeň.

Problém	Príčina	Riešenie
Káva je príliš „kyslá“.	Stupeň mletia je nastavený príliš nahrubo. Vopred namletá káva je príliš hrubá.	Upravte na mlynčeku nastavenie mletia na jemnejší stupeň. Použite jemnejšie namletú kávu.
	Nevhodný typ kávy.	Zmeňte typ kávy.
Káva je príliš „horká“.	Káva je namletá príliš jemne. Vopred namletá káva je príliš jemná.	Upravte nastavenie stupňa mletia na hrubší stupeň. Použite hrubšie namletú kávu.
	Nevhodný typ kávy.	Zmeňte typ kávy.
Káva chutí ako „spálená“.	Nastavená teplota sparovania je príliš vysoká.	Teplotu znížte, pozrite časť „Nastavenie nápoja“.
	Káva je namletá príliš jemne. Vopred namletá káva je príliš jemná.	Upravte nastavenie stupňa mletia na hrubší stupeň. Použite hrubšie namletú kávu.
	Nevhodný typ kávy.	Zmeňte typ kávy.
Káva je príliš „slabá“.	Zvolená intenzita kávy je príliš slabá.	Intenzitu kávy zvýšte, pozrite časť „Nastavenie nápoja“.
	V zásuvke na mletú kávu došlo k upchatiu mletou kávou.	Vyberte zásuvku na mletú kávu, vyčistite ju a dôkladne osušte.
Mletá káva sa prichytáva v zásuvke na mletú kávu.	Mletá káva sa lepí, hrdkuje.	Mletú kávu do zásuvky nesmiete vtláčať.
	Zásuvka na kávu je vlhká.	Vyberte zásuvku na mletú kávu, vyčistite ju a dôkladne osušte.
Vodný filter nie je v nádržke na vodu umiestnený v správnej pozícii.	Vodný filter nie je správne nainštalovaný.	Zatlačte vodný filter silnejšie do držiaka nádržky.
Zásobník na zrnkovú kávu nie je možné do kávovaru celkom zastrčiť.	Vnútri spotrebiča sú zabudnuté zrnká kávy.	Zrnká kávy vyberte.
Kávová usadenina nie je kompaktná a je príliš vlhká.	Stupeň mletia je nastavený príliš jemne alebo príliš hrubo alebo sa použilo nedostatočné množstvo mletej kávy.	Nastavte mletie na hrubší alebo jemnejší stupeň alebo použite 2 dávkovacie lyžičky mletej kávy.
Nastavovanie stupňa mletia ide príliš tuho.	V mlynčeku je príliš veľké množstvo zrnkovej kávy.	Nápoje pripravujte zo zrnkovej kávy. Všetky ďalšie zmeny stupňa mletia vykonávajte v malých krokoch.
Sparovaciu jednotku nie je možné vsunúť.	Sparovacia jednotka je v nesprávnej pozícii.	Vložte sparovaciu jednotku podľa pokynov, pozrite časť „Čistenie sparovacej jednotky“.
	Sparovacia jednotka je uzamknutá.	Sparovaciu jednotku odomknite, pozrite časť „Čistenie sparovacej jednotky“.
Ochranný kryt sparovacej jednotky nie je možné správne nainštalovať.	Sparovacia jednotka nie je správne zafixovaná.	Sparovaciu jednotku uzamknite, pozrite časť „Čistenie sparovacej jednotky“.
Pod odkvapkávacou miskou je voda.	Ide o skondenzovanú vodu.	Odkvapkávaciu misku nekladajte bez krytu.

Problém	Príčina	Riešenie
Na displeji sa zobrazuje „12:00“.	Došlo k výpadku prúdu alebo odpojeniu spotrebiča od siete.	Musíte znovu zadať hodnoty. Spotrebič neodpájajte od siete alebo zvolte v ponuke „Hodiny“ možnosť „Vypnúť“.
Na displeji sa zobrazuje správa „Je pripojená nádobka na mlieko?“ i napriek tomu, že nádobka na mlieko pripojená je.	Nádobka je umiestnená mimo záberu senzora. Nebol rozpoznaný materiál, napr. škatuľa mlieka.	Umiestnite nádobku pri pravom okraji. Potvrďte požiadavku na displeji stlačením možnosti „Áno“ alebo použite nádobku na mlieko, ktorá je súčasťou spotrebiča.
Na displeji sa zobrazuje správa „Prepätie alebo podpätie“.	Napätie je príliš vysoké alebo príliš nízke.	Spojte sa s dodávateľom elektrickej energie či prevádzkovateľom energetickej siete. Nechajte si skontrolovať dodávky elektrickej energie odborníkom.
Na displeji sa zobrazuje správa „Nechajte spotrebič vychladnúť“.	Došlo k prehriatiu spotrebiča.	Spotrebič nechajte 30 minút vypnúť.
Na displeji sa zobrazuje napr. správa „Porucha: E0510“.	Došlo k poruche spotrebiča.	Postupujte podľa pokynov na displeji.
Na displeji sa zobrazila správa „Doplňte zrnkovú kávu do zásobníka“, aj keď je už zásobník plný alebo mlynček nemelie zrnkovú kávu.	Kávové zrná nepadajú do mlecej jednotky (zrná sú príliš mastné).	Zľahka poklepte na zásobník na zrnkovú kávu. Prípadne zmeňte typ kávy. Pokiaľ je zásobník na kávové zrná prázdny, vytrite ho suchou handričkou.
Na displeji sa zobrazuje správa „Vyčistite sparovacu jednotku“.	Sparovacia jednotka je znečistená.	Vyčistite sparovacu jednotku.
	V sparovacej jednotke je príliš veľa mletej kávy.	Vyčistite sparovacu jednotku. Do zásuvky mletej kávy nesypte viac ako dve dávkovacie lyžičky kávy.
	Mechanizmus sparovacej jednotky je zatuhnutý.	Sparovacu jednotku vyčistite, pozrite časť „Starostlivosť a každodenné čistenie“.
Na displeji sa zobrazuje správa „Doplňte nesýtenú vodu alebo vyberte filter“.	Nádržka na vodu je zle umiestnená.	Nádržku na vodu vložte správnym spôsobom.
	V nádržke na vodu je perlivá voda.	Naplňte nádržku na vodu čerstvou vodou z kohútika.
	V nádržke na vodu sa zasekol plavák.	Nádržku vyberte a dôkladne vyčistite.
	Nový vodný filter nebol prepláchnutý v súlade s pokynmi alebo bol použitý nevhodný alebo chybný vodný filter.	Vodný filter prepláchnite podľa pokynov a potom spotrebič zapnite alebo použite nový vodný filter.
	Vzduch vo vodnom filtri.	Ponorte vodný filter do vody a ponechajte ho, kým z neho neuniknú všetky vzduchové bublinky; filter vložte späť do spotrebiča.

Problém	Príčina	Riešenie
Na displeji sa zobrazila správa „Vyprázdnite odkvapkávacie misky“ napriek tomu, že sú prázdne.	Odkvapkávacia miska je zanesená alebo mokrá.	Odkvapkávacia misku dôkladne vyčistite a osušte.
	Vyprázdnenie nie je detegované, pokiaľ je spotrebič vypnutý.	Pokiaľ je spotrebič zapnutý, odkvapkávacia misku vyberte a vložte znovu do spotrebiča.
Na displeji sa zobrazuje správa „Vložte odkvapkávacia misku“ napriek tomu, že sa odkvapkávacia miska používa.	Vnútro spotrebiča (držiak misky) je zanesený.	Vyčistite vnútorné časti spotrebiča.
	Nádobka na kávovú usadeninu nie je celkom zasunutá.	Zasuňte nádobku na kávovú usadeninu až na doraz.
Po vybratí odkvapkávacej misky voda vykvapkala na dno spotrebiča.	Odkvapkávacia miska bola vytiahnutá príliš skoro.	Po poslednom vydanom nápoji vyčkejte pár sekúnd a až potom odkvapkávacia misku vyberte.
Na displeji sa zobrazí správa „Otvorte, prosím, dvierka, vypnite hlavný vypínač a potom ho po 30 s. zapnite!“.	Došlo k prehriatiu spotrebiča.	Nechajte spotrebič vychladnúť.
	Sparovacia jednotka je zanesená.	Vyčistite sparovaciu jednotku.
Aplikácia Home Connect nefunguje správne.		Prejdite na: www.home-connect.com

Pokiaľ nie ste schopní problém vyriešiť sami, zavolajte na servisné oddelenie! Telefónne čísla nájdete na poslednej strane tohto návodu.

Technické parametre

Elektrické zapojenie (napätie – frekvencia)	220-240V – 50/60Hz
Príkion kávovaru vo wattoch	1600 W
Maximálny statický tlak čerpadla	19 bar
Maximálna kapacita nádržky na vodu (bez filtra)	2,4 l
Maximálna kapacita zásobníka na zrnkovú kávu	500 g
Dĺžka napájacieho kábla	1,7 m
Rozmery (V × Š × H)	455 x 495 x 375 mm
Hmotnosť prázdneho spotrebiča	19-20 kg
Typ mlynčeka	keramický

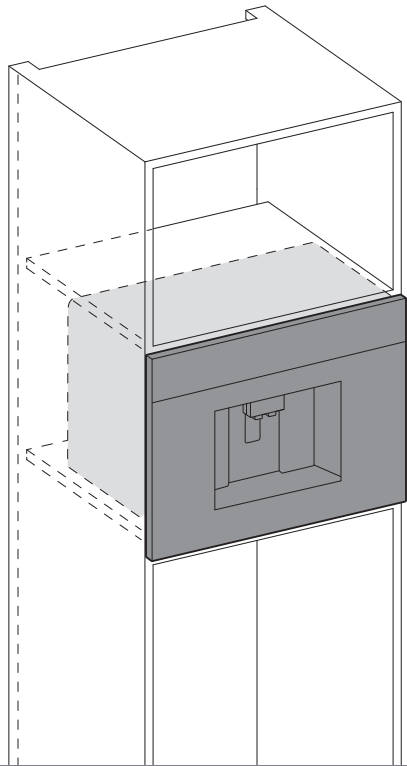

CT636LES6

sk Návod na montáž

1

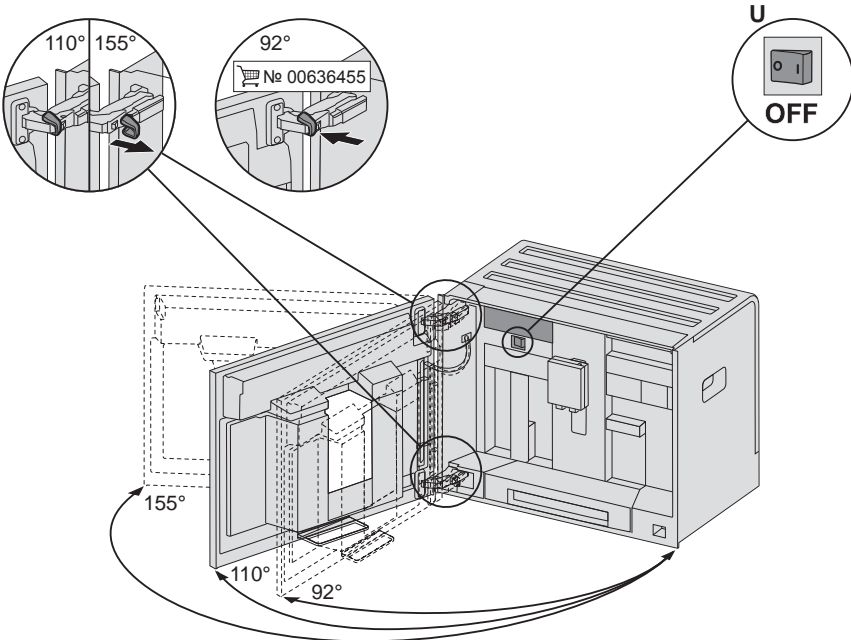
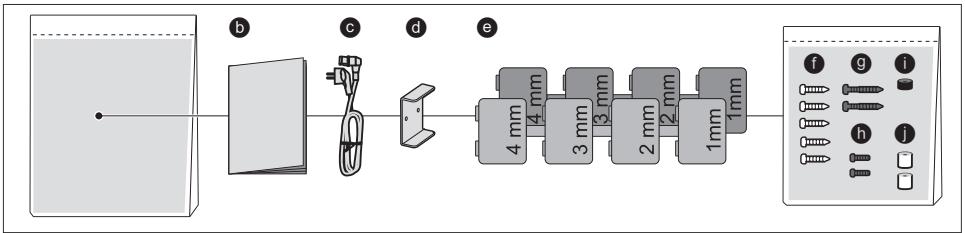
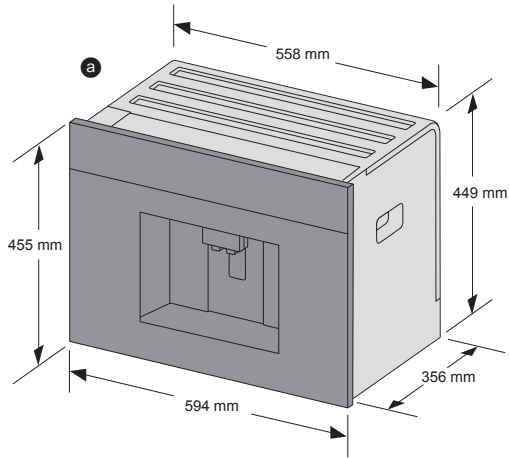

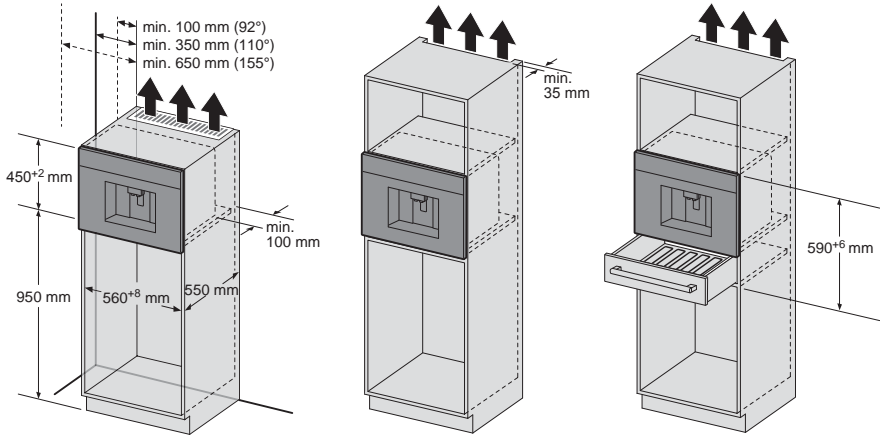
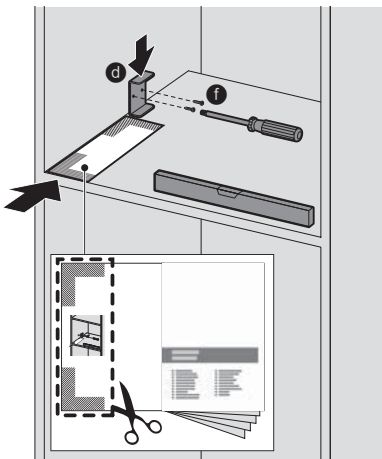
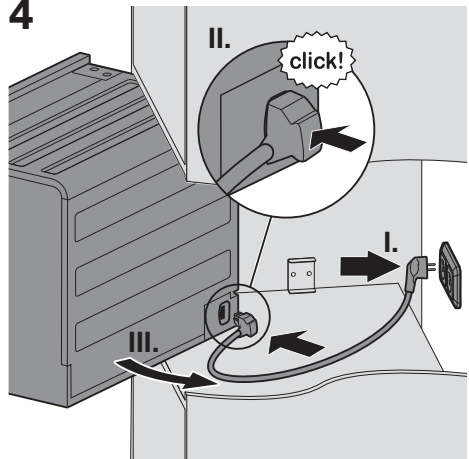
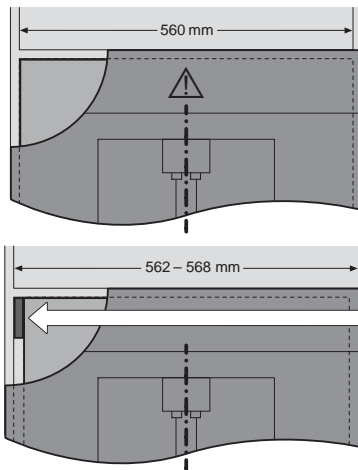
2**3****4****5**

562 mm →	e
564 mm →	1 mm
566 mm →	2 mm
568 mm →	3 mm
	4 mm

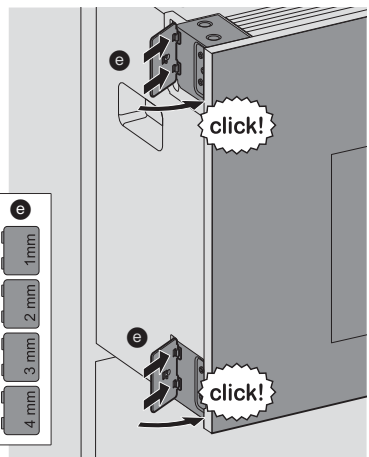

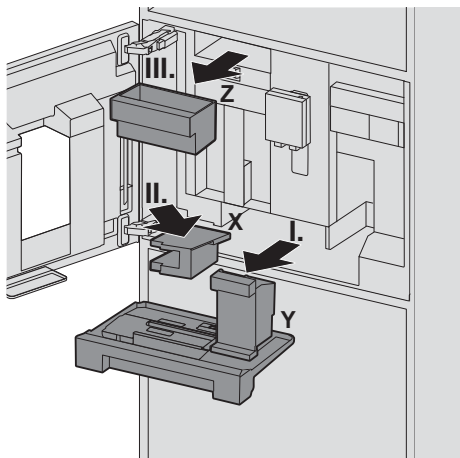
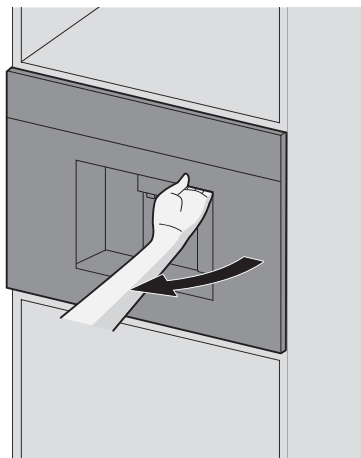
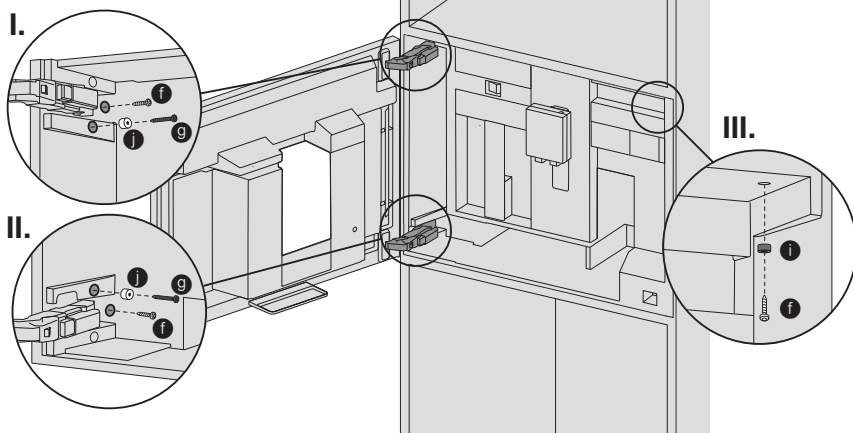
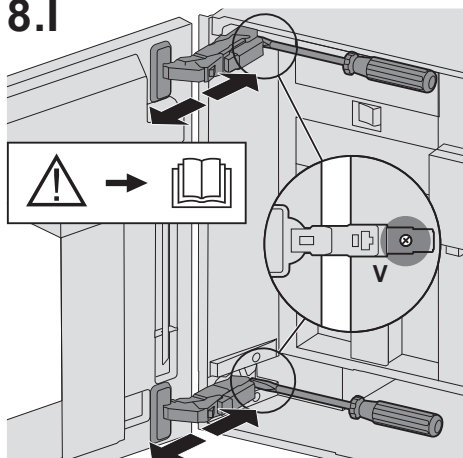
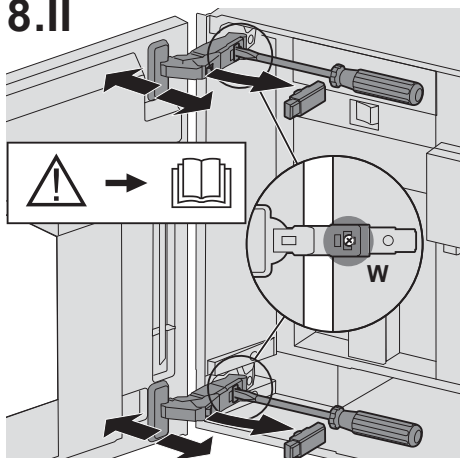
6**7****8.I****8.II**

8.III

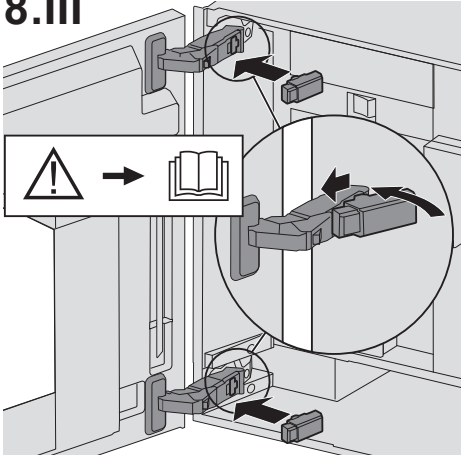

9

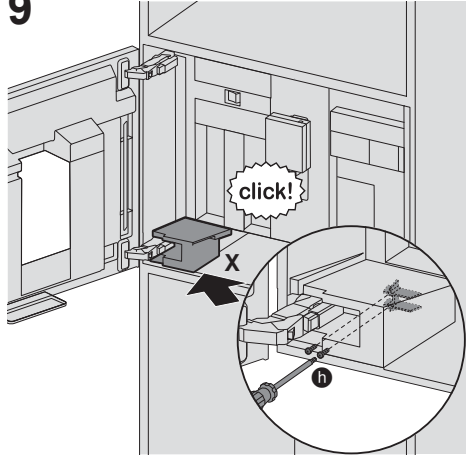

10

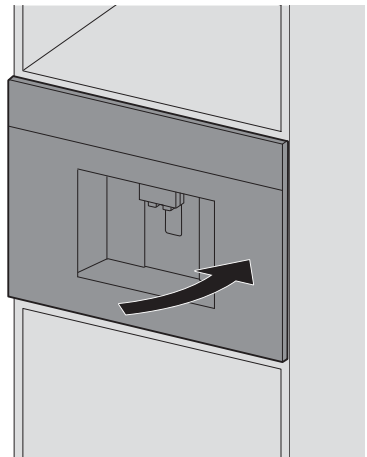
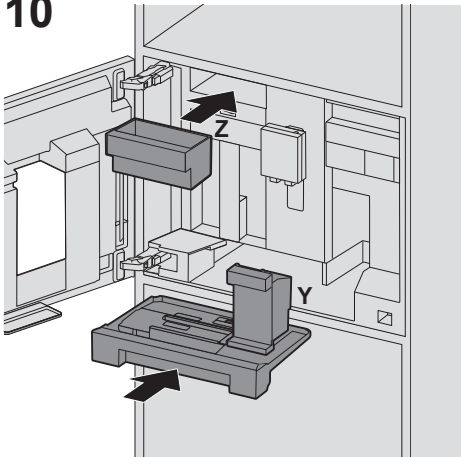

Bezpečnostné pokyny

 **Prečítajte si pozorne najmä bezpečnostné pokyny v návode na použitie.**

Nebezpečenstvo úrazu elektrickým prúdom!





Spotrebič pripájajte a uvádzajte do prevádzky len podľa údajov uvedených na výrobnom štítku. Aby nedošlo k prípadnému ohrozeniu na zdraví, opravy spotrebiča ako napr. výmenu sieťového kábla, smie vykonávať iba vyškolený personál nášho zákaznického servisu.





Ak je sieťový kábel poškodený, musí byť nahradený príslušným sieťovým káblom, ktorý je možné zakúpiť v našom zákaznickom servise. Ak sa na spotrebiči vyskytne porucha, odpojte ho neodkladne z elektrickej siete.

Spotrebič je možné používať len po správnej inštalácii podľa priloženého montážneho návodu. Voľne stojací nábytok pripevnite ku stene pomocou bežných uholníkov.

Spotrebič obsahuje permanentné magnety, ktoré môžu ovplyvniť elektronické implantáty ako napr. kardiostimulátory alebo inzulínové pumpy. Užívateľia elektronických implantátov sa nesmú zdržiavať bližšie ako 10 cm od spotrebiča a od nasledujúcich súčastí tohto spotrebiča: Nádobka na mlieko, mliečny systém, nádržka na vodu a jednotka na sparovanie.

Súčasť dodávky (na inštaláciu)

-  Plne automatický kávovar
-  Montážny návod
-  Sieťový kábel
-  Montážny uholník
-  Podpera

-  5 upevňovacích skrutiek (strieborných)
-  2 upevňovacie skrutky (dlhé/čierne)
-  2 upevňovacie skrutky (krátke/čierne)
-  1 dutinka (čierna)
-  2 dutinky (biele)

Montáž spotrebiča



Je potrebné zabezpečiť dostatočné odvetrávanie. Za tým účelom odstráňte zadnú stenu alebo do nej vyrežte otvor s rozmerom 500 x 400 mm. Medzi stenou a základňou, prípadne zadnou stenou, musí byť priestor minimálne 35 mm. Ventiláčny ani vstupné otvory nesmú byť zakryté. Pri inštalácii spotrebičov umiestnených nad týmto spotrebičom alebo pod ním postupujte podľa tohto montážneho návodu. Pri inštalácii spotrebiča nad mikrovlnnú rúru je potrebné ponechať voľný priestor vo veľkosti 590 mm. Ak chcete spotrebič nainštalovať priamo pod dekoračný panel, mal by byť ponechaný priestor aspoň 200 cm². Ideálna montážna výška pre tento plne automatický kávovar, merané od podlahy až ku spodnej hrane, je 950 mm.



- 1 Všetky diely vybaľte a skontrolujte, či počas prepravy nedošlo k ich poškodeniu. Nikdy nepoužívajte spotrebič, ktorý je poškodený.
- 2 V závislosti od variantu montáže zohľadnite montážne rozmery.

Dôležité: U dvierok môžu byť vybrané 3 uhly otvorenia.

V závislosti od požadovaného uhla otvorenia sa pred montážou na ľavej strane musí zohľadniť inštalčný odstup od steny.

- Uhol otvorenia cca 110° (stav dodávky)
= inštalčný odstup od steny najmenej 350 mm zľava.
- Uhol otvorenia cca 155°
= inštalčný odstup od steny najmenej 650 mm zľava.
Z tohto dôvodu odstráňte obe obmedzenia na hornom a spodnom závese.
- Uhol otvorenia cca 92° (vyžadované zvláštne príslušenstvo)
= inštalčný odstup od steny najmenej 100 mm zľava.
Z tohto dôvodu vložte späť obidve obmedzenia na hornom a spodnom závese, a to pomocou zvláštného príslušenstva 00636455.





3 Oddel'te montážnu šablónu na zadnej strane montážneho návodu. Montážnu šablónu priložte pri prednej hrane skrine a naskrutkujte montážny uholník , viď obrázok, pomocou dvoch upevňovacích skrutiek . Montážny uholník musí pri dne skrine a steny priliehať bez medzery.

4 Hlavný vypínač **U** nastavte na []. Pripojovací kábel  pripojte najprv k zásuvke a potom ku spotrebiču (citelné zapadnutie). Nesmie dôjsť k jeho pricvaknutiu. Pri nasadzovaní spotrebič z časti nasadte na skriňu.

Dôležité: Medzi spotrebičom a stenou musí byť zachovaný odstup najmenej 100 mm.

5 Zasuňte spotrebič do skrinky, kým nepočujete zacvaknutie. Skontrolujte, či sa spotrebič nachádza uprostred tohto priestoru. Ak je potrebné, spotrebič vyrovnajte. To urobíte tým, že spotrebič mierne vysuniete, odstránite príslušné podpery  a pripevníte ich k ľavej strane (hore alebo dole). Zasuňte spotrebič do skrinky, kým nepočujete zacvaknutie.

6 Uchopte dvierka spotrebiča napravo vedľa výpuste a otvorite ich. Vyberte plech na odkvapkávanie **Y**, ich. Vyberte plech na odkvapkávanie **X** na ľavej spodnej strane dopredu a vyberte. Vyberte zásuvku na príslušenstvo **Z** a odložte na stranu.

7 Najprv naskrutkujte spotrebič, viď obrázok, pomocou 2 upevňovacích skrutiek  a  a 2 dutiniek . Potom pomocou 1 upevňovacej skrutky  a dutinky  dotiahnite vpravo hore na skriňu.

8 **Len pre odborníka**

Niekedy sa môže stať, že v dôsledku deformácie v zabudovanom nábytku dvierka zabudovaného plne automatického spotrebiča viaznu. Dvierka je možné nastaviť. Nastavte horné a dolné závesy.

I. Otáčaním skrutiek **V** nastavte hĺbku dvierok.

II. Zo závesu zložte horné a dolné tmenie závesu. Otáčaním skrutiek **W** nastavte sklon a horizontálnu polohu dvierok.

III. Opäť nasadte tmenie závesu.

9 Vložte kryt **X** a upevnite pomocou dvoch čiernych upevňovacích šroubů .

10 Opäť vložte plech na odkvapkávanie a zásuvku na príslušenstvo a dvierka spotrebiča zatvorte.

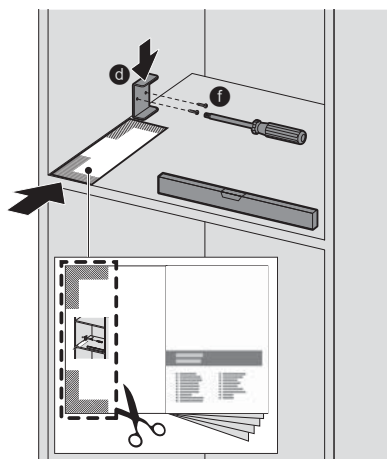

8001034981

SIEMENS



Pozorne si, prosím,
prečítajte informácie
v návode na použitie.

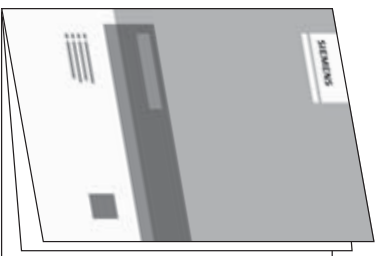

Skladovacia zásuvka
na stručnú príručku

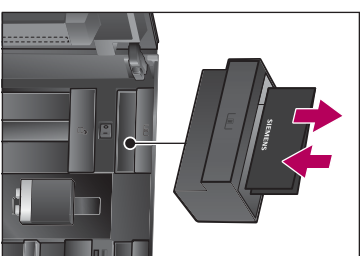

Príklad prípravy
Latte Macchiato

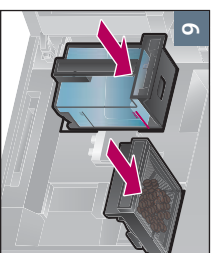
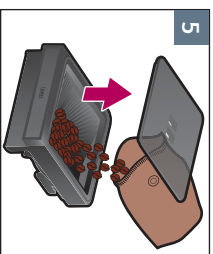
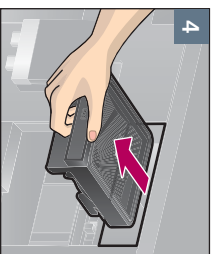
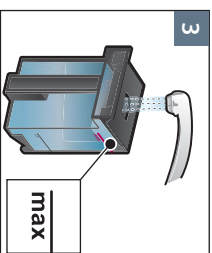
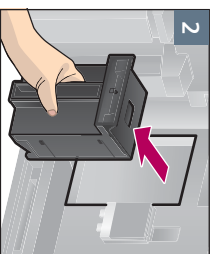
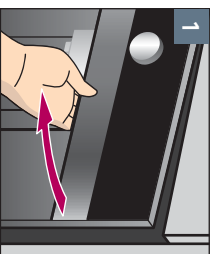

Príklad prípravu
Latte Macchiato

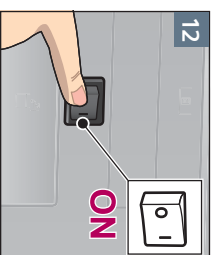
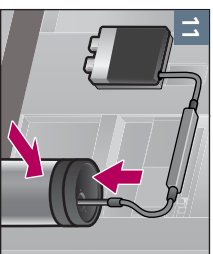
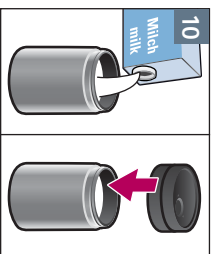
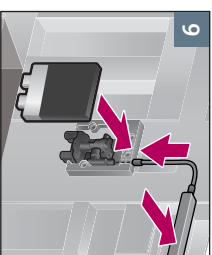
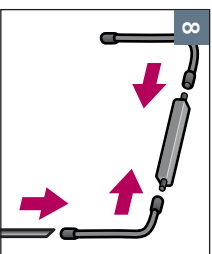
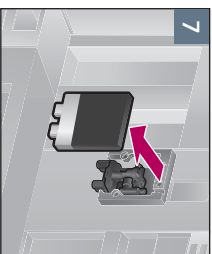

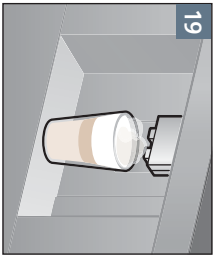
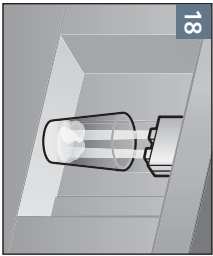
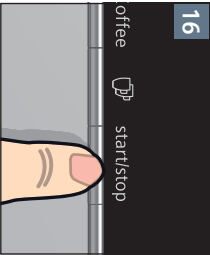
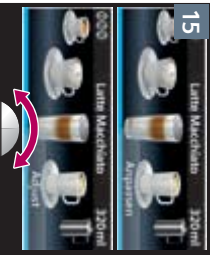
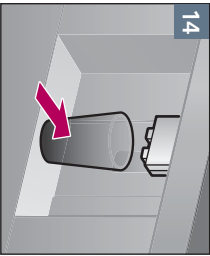
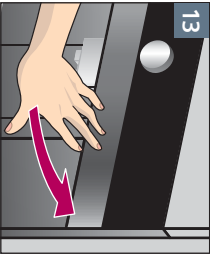

Čistenie mliečného systému

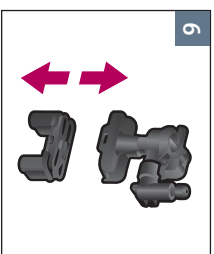
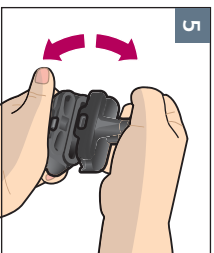
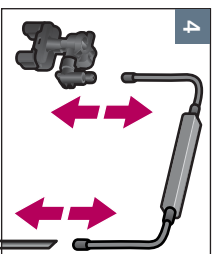
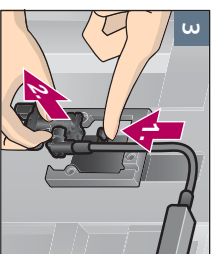
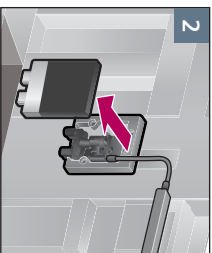
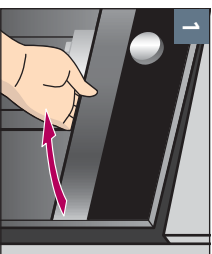

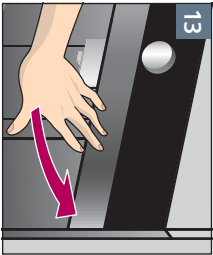
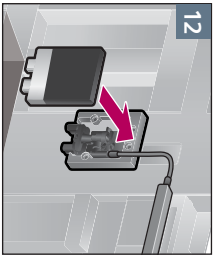
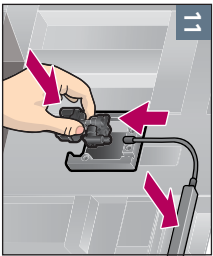
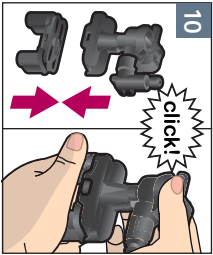
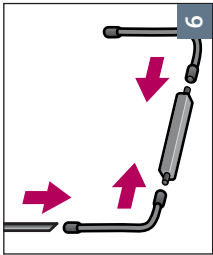
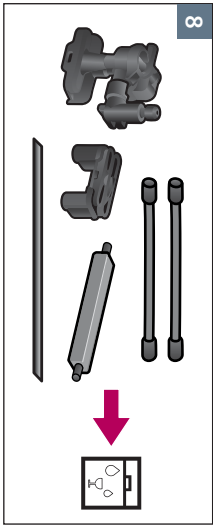
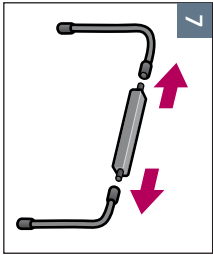

Čistenie sparovacej jednotky

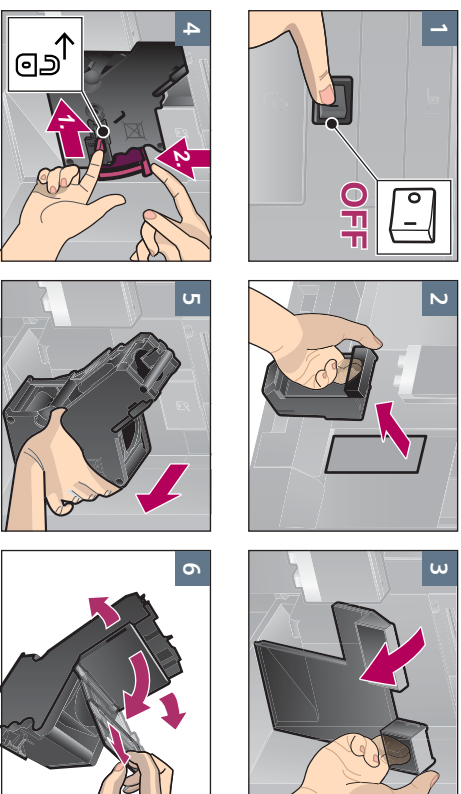

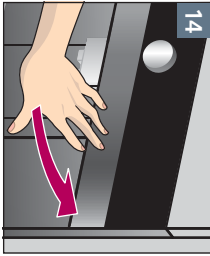
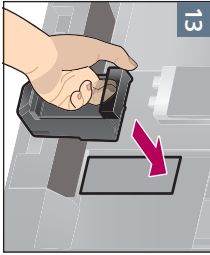
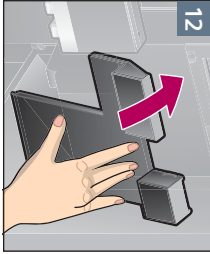
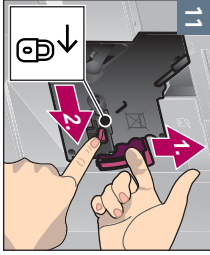
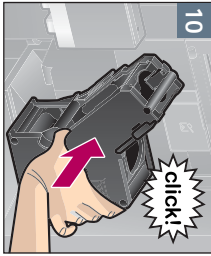
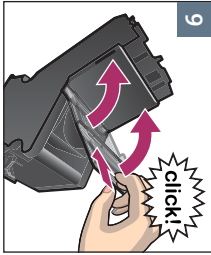
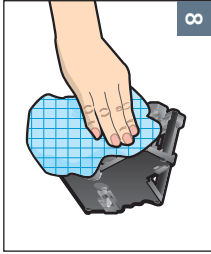
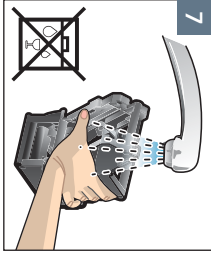

Service program Calc'nClean

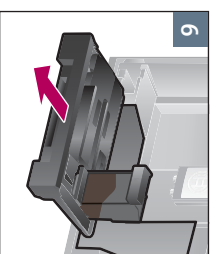
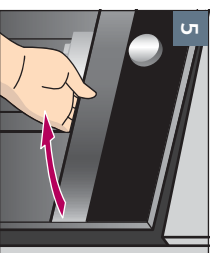
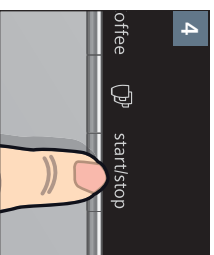
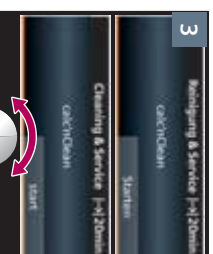
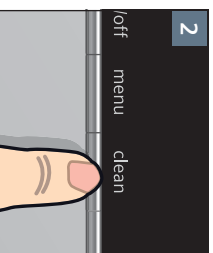
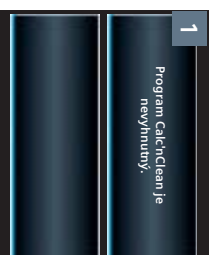

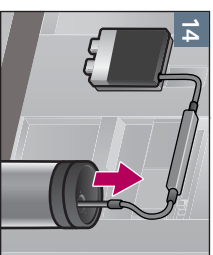
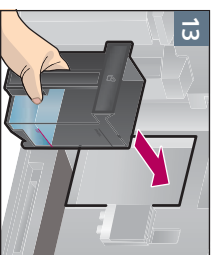
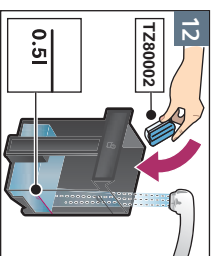
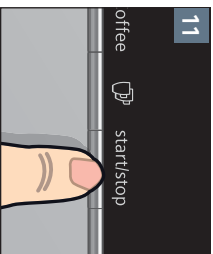
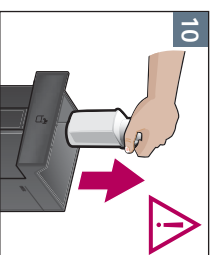
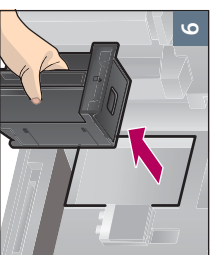
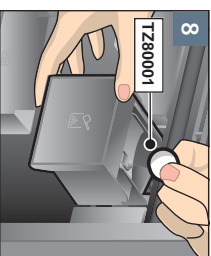

Service program
Calc'nClean

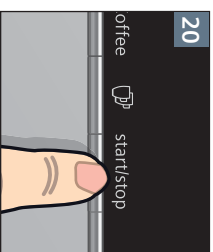
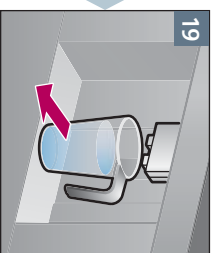
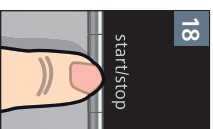
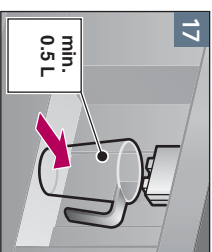
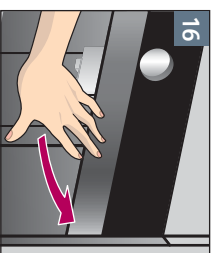
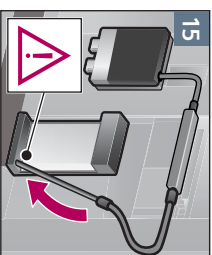

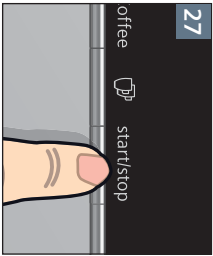
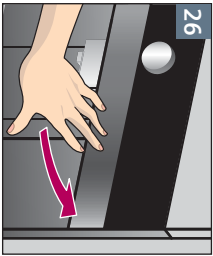
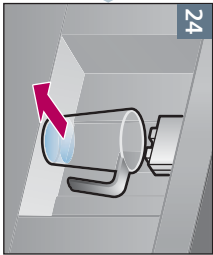
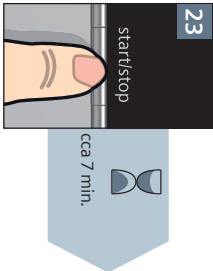
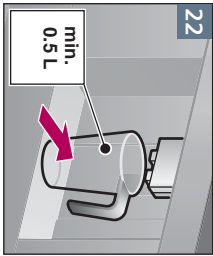
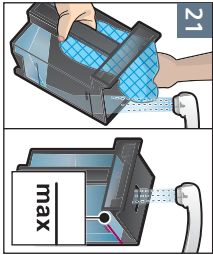

Servicečné programy Odstránenie vodného kameňa

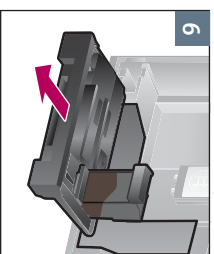
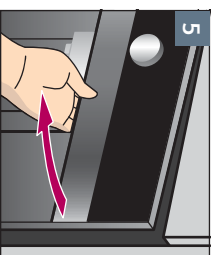
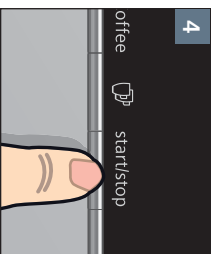
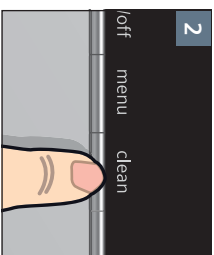

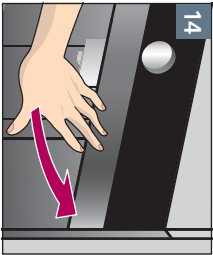
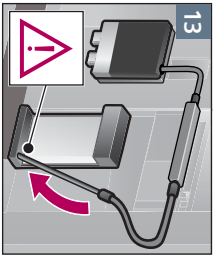
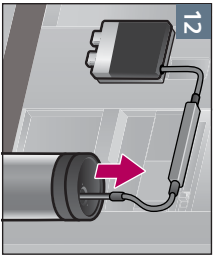
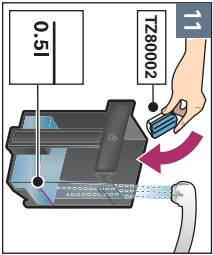
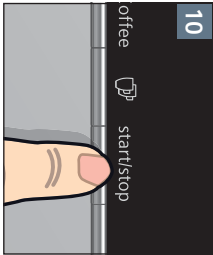
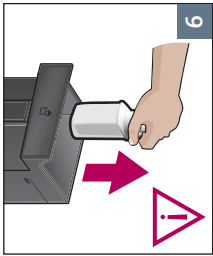
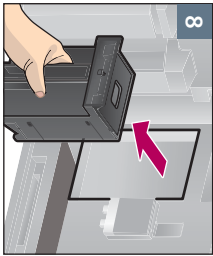

Service programy
Odstraňovanie
vodného kameňa

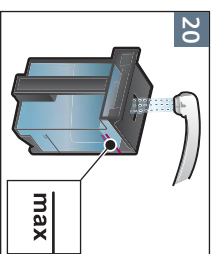
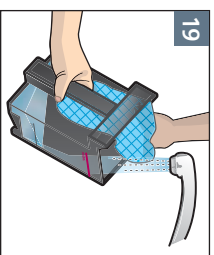
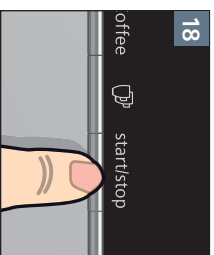
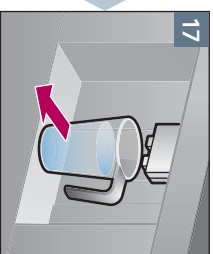
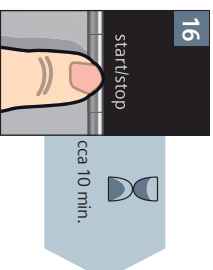
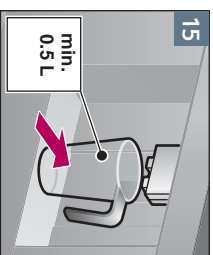

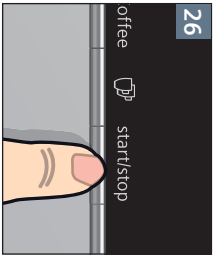
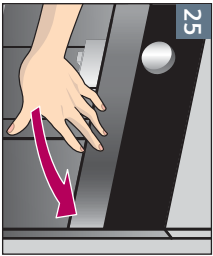
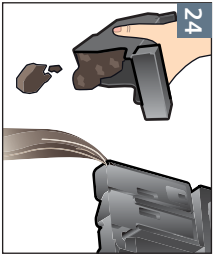
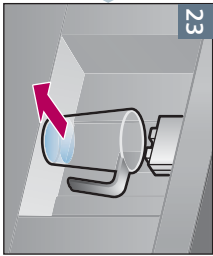
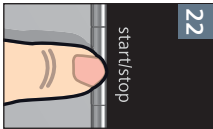
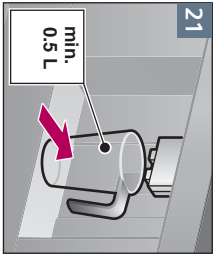

Service programs Cleaning

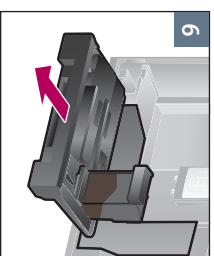
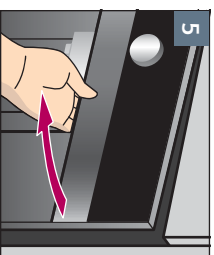
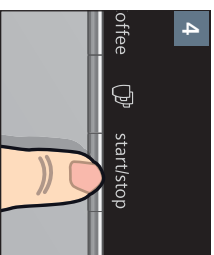
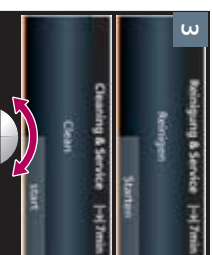
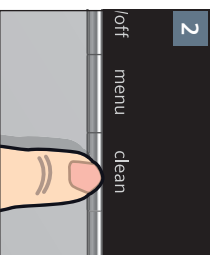
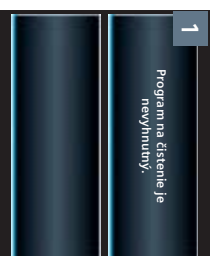

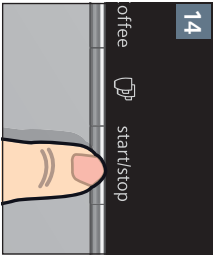
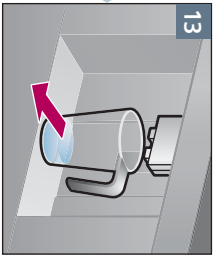
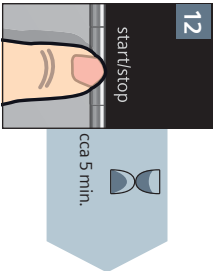
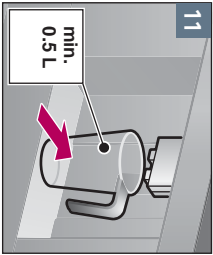
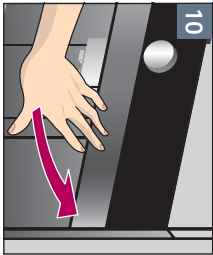
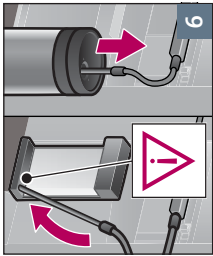
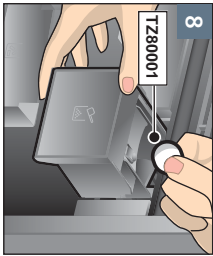
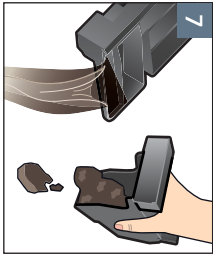

Service programme Cleaning milked system

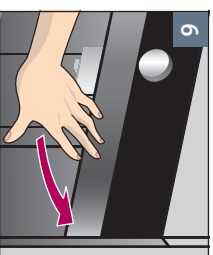
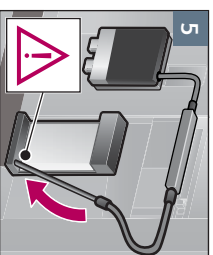
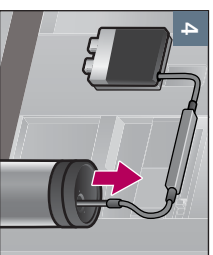
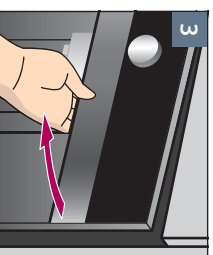
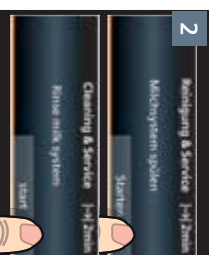
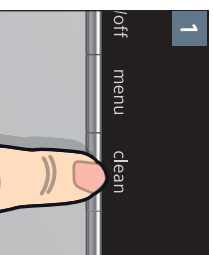

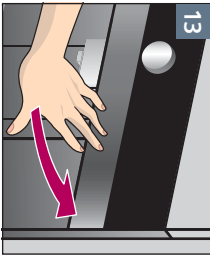
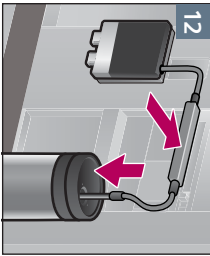
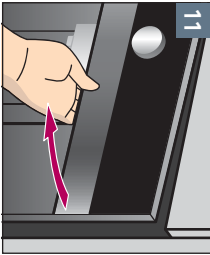
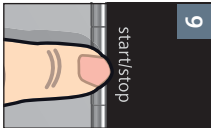
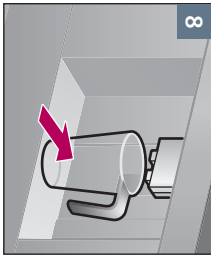
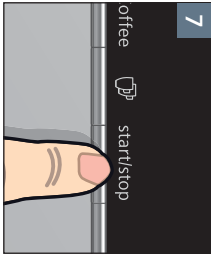

Hergestellt von BSH Hausgeräte GmbH unter Markenlizenz der Siemens AG
Manufactured by BSH Hausgeräte GmbH under Trademark License of Siemens AG

BSH Hausgeräte GmbH
Carl-Wery-Straße 34
81739 München, GERMANY
<http://www.siemens-home.bsh-group.com/sk>



8001018827
(9510)

Dovozca: BSH domáci spotrebiče s.r.o.
Radlická 350
158 00 Praha 5

Výrobok:	Produktové číslo: E-Nr.
	Poradové číslo: FD
Dátum predaja, pečiatka, podpis	Dátum montáže, pečiatka, podpis

Predajca je povinný úplne a čitateľne vyplniť všetky požadované údaje v záručnom liste v deň predaja spotrebiča. Neoddeliteľnou súčasťou tohto záručného listu je daňový doklad o predaji výrobku.

Záručný list je dokladom práv spotrebiteľa v zmysle Občianskeho zákonníka. Je súčasťou výrobku s výrobným číslom uvedeným na prednej strane tohto záručného listu, zvlášť v prípadoch dlhších než zákonom daná záručná lehota je záručný list jedným z dokázateľných prostriedkov práv užívateľa. Je v záujme spotrebiteľa, aby si skontroloval správnosť a úplnosť všetkých uvedených údajov, ako i to, či dostal od predajcu záručný list so správnym označením pre uvedený druh výrobku.

Odporúča sa, aby výrobky montoval a uviedol do prevádzky autorizovaný servis, ktorý poskytuje záruku odbornej montáže, predvedenie a preskúšanie výrobku.

Montáž a inštalácia spotrebiča musí byť vykonaná v súlade s vyhláškou ÚBP SR č. 718/2002 Z. z. súvisiacich predpisov a noriem v platnom znení.

Pred montážou výrobku je nutné, aby boli splnené všetky podmienky pre pripojenie na inžinierske siete podľa platných noriem a podľa návodu na použitie.

Zápisy o uskutočnených opravách:

Dátum objed. opravy	Dátum dokončenia	Číslo oprav. listu	Stručný opis poruchy

Upozornenie pre predajcov

Predajca je povinný dať zákazníkovi platný doklad o predaji, kde bude uvedený dátum predaja a označenie spotrebiča, a súčasťou dokladu o kúpe tovaru je správne a úplne vyplnený záručný list v deň predaja výrobku. V prípade predpredajnej reklamácie je potrebné predložiť riadne vyplnený reklamačný protokol.

Záručné podmienky

- na výrobok sa poskytuje záručná lehota **24 mesiacov** odo dňa zakúpenia výrobku kupujúcim
- spotrebiteľ je oprávnený chybu vytknúť do šiestich mesiacov od jej zistenia, najneskôr však do uplynutia záručnej lehoty
- pri reklamácií je podmienkou predložiť platný daňový doklad o kúpe výrobku (napr. pokladničný blok, faktúru a pod.)
- ak je výrobok používaný na iný než výrobcom stanovený účel alebo je výrobok používaný v rámci predmetu obchodnej činnosti, poskytuje sa záručná lehota 6 mesiacov odo dňa zakúpenia, keďže spotrebiče sú určené výhradne na použitie v domácnosti
- za chybu výrobku sa nepovažuje jeho nadmerné opotrebovanie a z toho vyplývajúce absencie niektorých pôvodných vlastností, ktoré boli spôsobené napr. zanedbaním bežnej údržby, čistenia, nadmerným používaním výrobku
- záručná lehota neplynie počas obdobia, keď kupujúci nemôže užívať tovar pre jeho chyby, za ktoré zodpovedá predávajúci
- ak nebude zistená žiadna porucha, na ktorú sa vzťahuje bezplatná záručná oprava, alebo bude zistená porucha nezavinená výrobcom, hradí náklady spojené s vyslaním servisného technika osoba, ktorá uplatnila nárok na túto opravu
- záručné opravy vykonávajú autorizované servisné strediská podľa zoznamu uvedeného v tomto záručnom liste

Právo na bezplatnú opravu výrobku na náklady BSH domáci spotrebiče s.r.o., organizačná zložka Bratislava, zaniká, ak:

- je nečitateľný výrobný štítok alebo na výrobku chýba,
- údaje na doklade o predaji sa líšia od údajov uvedených na výrobnom štítku spotrebiča,
- výrobok bol namontovaný v rozpore s návodom na montáž, prípadne nebol dodržaný súlad s platnými STN alebo s návodom na obsluhu,
- výrobok bol neodborne namontovaný alebo nebol uvedený do prevádzky organizáciou oprávnenou v zmysle vyhlášky ÚBP SR č. 718/2002 Z. z., platí pre plynové spotrebiče a spotrebiče s elektrickým napájaním 400 V, ako i pre spotrebiče dodávané bez elektrického kábla, prípadne bez elektrickej koncovky,
- bola vykonaná konštrukčná zmena alebo zásah do výrobku neoprávnenou osobou,
- porucha na výrobku vznikla použitím neoriginálnych náhradných dielov alebo príslušenstva,
- ide o poškodenie: mechanické, nadmernou záťažou, v dôsledku vodného kameňa, neodborného zapojenia, živelnou pohromou, vonkajšími vplyvmi a pod.

Vyhlasenie o hygienickej neškodnosti výrobku

Všetky výrobky distribuované spoločnosťou BSH domáci spotrebiče s.r.o., organizačná zložka Bratislava, prichádzajúce do styku s potravinami **spĺňajú požiadavky** o hygienickej neškodnosti podľa **európskej normy EC 1935/2004**. Toto vyhlásenie sa vzťahuje na všetky výrobky prichádzajúce do styku s potravinami uvedené v aktuálnom cenníku BSH domáci spotrebiče s.r.o., organizačná zložka Bratislava.



Symbol uvedený na výrobku alebo jeho obale upozorňuje na to, že výrobok po skončení jeho životnosti nepatrí k bežnému domácejmu odpadu, ale ho treba odovzdať do špeciálnej zberne odpadu na recyklovanie elektrických alebo elektronických spotrebičov. Vašou podporou správnej likvidácie pomáhate opäť získať cenné suroviny a chrániť tak životné prostredie. Ďalšie informácie o recyklovaní tohto výrobku získate na miestnom úrade, v zberni odpadu alebo v združení Envidom, ktoré zabezpečuje zber, prepravu, spracovanie, recykláciu a ekologické zneškodňovanie elektroodpadu v zmysle zákona.

Uistenie dovozcu o vydaní vyhlásenia o zhode

Vážený zákazník,

Podľa zákona č. 264/1999 Z. z. Vás uistujeme, že na všetky výrobky distribuované spoločnosťou BSH domáci spotrebiče s. r. o. našim obchodným partnerom, bolo vydané prehlásenie o zhode v zmysle zákona č. 264/1999 Z. z. a príslušných nariadení vlády. Toto uistenie dovozcu o vydaní prehlásenia o zhode sa vzťahuje na všetky výrobky vrátane plynových spotrebičov, ktoré sú obsiahnuté v aktuálnom cenníku firmy BSH domáci spotrebiče s. r. o.

Kontakt na servis domácich spotrebičov SIEMENS

Dodávateľ:

BSH domácí spotřebiče s.r.o.- organizačná zložka Bratislava

BSH domácí spotřebiče s.r.o.
Radlická 350
158 00 Praha 5

Príjem opráv:

Tel.: +421 244 450 808
Email: **opravy@bshg.com**

Objednávky príslušenstva a náhradných dielov:

Tel.: +421 244 452 041
Email: **dily@bshg.com**

Zákaznícke poradenstvo:

Tel.: +421 244 452 041
Email: **siemens.spotrebice@bshg.com**

Aktuálne informácie o servise nájdete na internetových stránkách

<http://www.siemens-home.bsh-group.com/sk>.

Tu máte možnosť si dojednať opravu pomocou online formulára.